ГОД ИЗДАНИЯ XXII

ПРОЛЕТАРИИ ВСЕХ СТРАН, СОЕДИНЯЙТЕСЬ!

КРАСНЫЙ СЕВЕР

ОРГАН ВОЛОГОДСКОГО ОБЛАСТНОГО И ГОРОДСКОГО КОМИТЕТОВ ВКП(б) И ОБЛАСТНОГО СОВЕТА ДЕПУТАТОВ ТРУДЯЩИХСЯ

№ 192 (5721) | ВТОРНИК, 20 АВГУСТА 1940 ГОДА | ЦЕНА 10 КОП.

СЕГОДНЯ В НОМЕРЕ:

Указ Президиума Верховного Совета СССР—О награждении летчиков-испытателей тт. Екатова А. Н., Жукова А. И., Калиншина И. И. и Корзинщикова С. А. (1 стр.).

ДЕНЬ СОВЕТСКОЙ АВИАЦИИ.—Празднество на аэродроме Центрального аэроклуба имени В. П. Чкалова (1 стр.).

На темы дня (2 стр.).

ПАРТИЙНАЯ ЖИЗНЬ.—**А. Тихомиров.—У семи нянек... П. Быков. — Коммунисты — организаторы хлебоуборки** (2 стр.).

Финский реакционный полковник о боях на Карельском перешейке (2 стр.).

Решение Вологодского областного Совета депутатов трудящихся от 9—10 августа 1940 года **О выполнении постановления** СНК СССР и ЦК ВКП(б) **от 8 июля 1939 года „О мероприятиях по развитию общественного животноводства в колхозах“** (3 стр.).

ЗА РУБЕЖОМ: Англо-германская воздушная война.—**Германия об'явила полную блокаду Англии** (4 стр.).

ПЕРЕД ОТЧЕТНО-ВЫБОРНОЙ КАМПАНИЕЙ РУКОВОДЯЩИХ КОМСОМОЛЬСКИХ ОРГАНОВ

По решению Центрального Комитета ВЛКСМ с 1 сентября по 1 октября проводятся выборы руководящих органов комсомола во всех первичных, районных, городских, областных, краевых и республиканских организациях. Эта кампания—большое событие не только в жизни комсомола. Она имеет важное значение для партии, для всей нашей страны.

Со времени последних выборов ленинско-сталинский комсомол, под руководством партии, прошел серьезную политическую школу и одержал немалые успехи. Значительно выросли ряды комсомола. Сейчас комсомол насчитывает в своем составе свыше 10 миллионов юношей и девушек. Неизмеримо повысилась роль комсомола, как боевого помощника партии, в решении всех вопросов государственного, хозяйственного и культурного строительства нашей страны. Питомцы комсомола героически сражались у Халхин-Гола, на полях бывшей панской Польши, в борьбе с финской белогвардейщиной. Небывалый размах в комсомольских организациях получила пропаганда марксизма-ленинизма. Комсомол является по истине кузницей кадров для всех участков социалистического строительства.

С немалыми успехами приходит к выборам и наша Вологодская областная комсомольская организация. За отчетный период по области принято в ряды ВЛКСМ более 37 тысяч человек. Это—лучшие стахановцы предприятий и социалистических полей, молодые представители советской интеллигенции. Около 3000 комсомольцев выдвинуто на руководящую партийную, советскую и хозяйственную работу. Избрание 1700 комсомольцев депутатами местных Советов свидетельствует о растущем авторитете комсомола среди широких масс трудящихся. Десятки комсомольцев награждены орденами и медалями Советского Союза за самоотверженный труд, за доблесть и героизм, проявленные на боевых фронтах.

Но впереди—еще более грандиозные задачи, которые стоят перед комсомолом, как и перед всем советским народом, в области дальнейшего укрепления хозяйственной и оборонной мощи нашей страны. Мы живем в обстановке второй империалистической войны. От каждого советского гражданина и, в частности, от каждого комсомольца требуется сейчас проявить максимум энергии в борьбе за увеличение выпуска продукции нашей промышленности и нашего сельского хозяйства, всемерно крепить социалистическую дисциплину труда, настойчиво овладевать военными знаниями, готовиться быть доблестным защитником своей любимой родины.

«Предстоящие выборы руководящих комсомольских органов, — говорится в постановлении ЦК ВЛКСМ, — должны быть проведены под знаком дальнейшего повышения мобилизационной готовности комсомола и всей молодежи, проверки выполнения комсомольскими организациями решений XVIII с'езда ВКП(б), мобилизации комсомольцев на более активное участие в государственном и хозяйственном строительстве, на борьбу за дальнейшее укрепление трудовой дисциплины, на повышение бдительности».

Подготовка к выборам и сами выборы должны способствовать всемерному повышению авангардной роли комсомола на предприятиях, в колхозах, в учреждениях и в школах. Каждый комсомолец должен быть образцом сознательного отношения к социалистическому долгу. Нарушителям железной дисциплины труда, дезорганизаторам производства—не место в славных комсомольских рядах!

XI пленум ЦК ВЛКСМ принял конкретные мероприятия в деле коренной перестройки всей комсомольской работы. Основной смысл этой перестройки заключается в том, чтобы привлечь к активной работе широкие массы комсомольцев, повседневно развивать инициативу и самодеятельность в них, укреплять дисциплину и организованность в комсомоле.

Однако факты говорят о том, что многие комсомольские руководители формально отнеслись к решениям ЦК ВЛКСМ. Так, например, в Харовском, Шольском и Бабаевском райкомах ВЛКСМ до сих пор созданные комиссии по существу к работе не приступали. Кое-где продолжают опираться на старых «незаменимых» активистов и робко привлекают к работе новых, растущих людей. Велико-Устюгский райком комсомола поставил во главе комиссий главным образом руководящих партийных и советских работников, как будто в районе не нашлось молодых, растущих товарищей.

Надо решительно разоблачать тех, кто не желает и не способен работать по-новому, цепляется за старые отжившие методы руководства. Отчетно-выборная кампания поможет выявить новые кадры энергичных организаторов и вожаков молодежи, заслуживающих выдвижения на руководящие посты.

Как указывает ЦК ВЛКСМ, выборы должны пройти на основе развертывания большевистской критики и самокритики, организованно и по-деловому, на высоком идейно-политическом уровне. Поэтому на обязанности комсомольских работников лежит заблаговременная и тщательная подготовка каждого отчетно-выборного собрания. Готовиться надо не формально, а так, чтобы обеспечить общий под'ем всей комсомольской работы.

Чебсарский райком ВЛКСМ уже ознакомил большинство комсомольцев с инструкцией ЦК ВЛКСМ о проведении отчетов и выборов; в помощь первичным организациям к подготовке к выборам выделены комсомольцы из районного актива, среди комсомольцев развертывается социалистическое соревнование за стахановскую производительность труда, за образцовую уборку богатого урожая на колхозных полях. Задача каждой комсомольской организации — ознаменовать выборы боевой работой на предприятиях, в колхозах и МТС. Как велика роль комсомола на уборке урожая достаточно сказать, что в нашей области насчитывается около 2000 комсомольцев, работающих трактористами, комбайнерами, льнотеребильщиками, машинистами тракторных молотилок. Следовательно, почти вся мощная техника, которой партия и правительство вооружили сельское хозяйство, находится в руках комсомола. От того, как эта техника будет использована, зависят наши успехи на уборке урожая. Но многочисленные факты говорят о том, что уборочные машины все еще используются крайне неудовлетворительно. Мириться с простоями машин, с их поломками—значит заведомо затягивать уборку, допустить большие потери. Этого никто никому не позволит. Каждый уборочный и молотильный агрегат, каждая простая машина, доверенная комсомольцу, должна работать четко и бесперебойно, давать наивысшую производительность.

До начала выборов осталось всего несколько дней. Нужно серьезно продумать, как лучше их провести. Для этого требуется вовлечь в подготовку массы комсомольцев и, прежде всего, актив.

Новые грандиозные задачи, стоящие перед комсомолом, требуют усиления руководства комсомолом со стороны партийных организаций. Товарищ Сталин учит, что обеспечение руководства партии есть самое главное и самое важное во всей работе комсомола. По-большевистски руководить комсомолом, это значит—помогать комсомольской организации в идейно-политической закалке ее рядов, повседневно вникать в существо комсомольской работы, подсказать, чем надо в данный момент заниматься, поощрять инициативу, учить доводить дело до конца, во-время предостеречь от ошибок.

Велика роль и ответственность партийных организаций в проведении отчетно-выборной кампании комсомола. Партийные комитеты, партбюро и секретари должны непосредственно руководить проведением выборов, оказать конкретную помощь комсомольским работникам в составлении политически насыщенных и деловых отчетных докладов. Первейший долг каждой партийной организации—передать комсомолу богатый опыт, накопленный в период выборов парторганов, помня, что комсомол является резервом и надежнейшим помощником партии. Укрепление рядов комсомола, повышение его политической боеспособности является составной и важнейшей частью партийной работы.

УКАЗ
Президиума Верховного Совета СССР
О награждении летчиков-испытателей тт. Екатова А. Н., Жукова А. И., Калиншина И. И. и Корзинщикова С. А.

За долголетнюю самоотверженную работу и высокое мастерство, проявленное при испытании самолетов, наградить старейших летчиков - испытателей авиационной промышленности

ОРДЕНОМ КРАСНОЙ ЗВЕЗДЫ:

1. **Екатова** Аркадия Никифоровича.
2. **Жукова** Александра Ивановича.
3. **Калиншина** Ивана Ивановича.
4. **Корзинщикова** Сергея Александровича.

Председатель Президиума Верховного Совета СССР М. КАЛИНИН.

Секретарь Президиума Верховного Совета СССР А. ГОРКИН.

Москва, Кремль, 17 августа 1940 г.

День советской авиации

Празднество на аэродроме Центрального аэроклуба имени В. П. Чкалова

Авиация—любимое детище советского народа. Трудящиеся нашей великой страны любят своих летчиков, восхищаются их героическими подвигами, гордятся мощью нашего Красного Воздушного Флота. День 18 августа стал традиционным праздником советской авиации, одним из самых популярных народных празднеств. Сталинские соколы отчитываются в этот день перед народом, перед большевистской партией и Советским правительством, перед великим Сталиным в своих достижениях и мастерстве, в своей готовности в любую секунду подняться в воздух, чтобы поразить врага, посмеющего напасть на священные советские рубежи.

День авиации в 1940 году прошел особенно внушительно и торжественно.

По всей необ'ятной стране—в Москве, Ленинграде, Киеве, Минске, Риге, Таллине—от берегов Тихого океана до Карпатских гор, от полуострова Рыбачьего до голубого Дуная, от Рижского залива до памирских высот—многомиллионная, многонациональная дружная семья советских народов с любовью и гордостью смотрела ввысь, любуясь своими быстрокрылыми соколами, приветствуя их стремительный полет, их изумительное мастерство, несгибаемую силу их воинского духа.

Сотни тысяч москвичей с утра устремились в Тушино на аэродром Центрального аэроклуба имени В. П. Чкалова.

На трибунах главного здания аэроклуба—члены ЦК ВКП(б), депутаты Верховного Совета СССР и Верховного Совета РСФСР, Герои Советского Союза, Народные Комиссары, представители высшего командования Красной Армии и Военно-Морского Флота, партийный и советский актив столицы, знатные стахановцы заводов и фабрик Москвы, представители интеллигенции. Среди гостей—члены дипломатического корпуса. На фронтоне здания—огромные красочные портреты товарища Сталина и его соратников—руководителей партии и правительства. На кумачевом фоне—слова, близкие сердцу каждого советского патриота:

— Да здравствует и крепнет наша могучая родина—Союз Советских Социалистических Республик!

В правительственной ложе—товарищи Сталин, Молотов, Ворошилов, Каганович, Андреев, Микоян, Жданов, Шверник, Берия, Маленков, Тимошенко, Шкирятов, Щербаков, Булганин, Буденный, Кулик, Мерецков, Мехлис, Пронин и др.

Ровно в 15 часов начинается празднество. Взоры всех обращены в сторону канала Москва—Волга. Оттуда доносится нарастающий гул моторов. Из-за насыпи железнодорожного полотна появляются эскадрильи осоавиахимовской авиации. Они идут трехэтажным строем. Сверху—построенные в «девятки» самолеты «У-2», под ними—«УТ-1» и «УТ-2». Внизу, над самыми головами зрителей,—истребители. Свыше 280 пилотов-осоавиахимовцев ведут эти корабли, блестяще демонстрируя свое умение управлять учебными и боевыми машинами. Безукоризненным строем они вызывают восхищение зрителей.

С восхищением все присутствующие на этом замечательном празднике наблюдали исключительно четкое и точное выполнение женской пятеркой под руководством известного рекордсмена Евгении Прохоровой фигур высшего пилотажа. Пятерка учебно-тренировочных машин прошла над аэродромом кильваторной колонной, не теряя скорости, «вошла в петлю». Одна за другой пять маленьких «уточек», как называют летчики эти машины, завертелись по окружности, создавая полную иллюзию колеса. Достигнув высшей точки окружности, самолеты многократно делали двойные и тройные перевороты через крыло, камнем падали вниз и снова стремительно набирали высоту.

С пятеркой Прохоровой как бы соревнуется мужская пилотажная пятерка, которую ведет Потапов. Она исключительно успешно проделывает те же и многие другие сложные фигуры высшего пилотажа.

В воздухе появились два самолета, летящие «голова к голове». Это был исключительный по смелости и виртуозности номер. Один самолет шел в нормальном положении, другой летел над ним вверх колесами. Каких-нибудь 7—8 метров разделяли головы пилотов. Этот номер был выполнен настолько четко, что казалось будто самолеты связаны невидимыми нитями. Дружными рукоплесканиями зрители приветствовали замечательных мастеров спортивной авиации тт. Костина и Всейкова.

Со стороны канала Москва—Волга показывается воздушный поезд. На буксире самолета—планер. На нем—мастер советского планеризма тов. Малиновский и его пассажир парашютист тов. Иванов. Самолет отцепляется от планера и скрывается за лесом, а планер, управляемый мастерской рукой Малиновского, проделывает в воздухе почти все то, что ранее демонстрировали самолеты. Но вот от планера отделился заметный комочек, над которым через секунду вырос широкий купол парашюта. Это прыгнул Иванов, а Малиновский перешел в «штопор» и, вращая планер вокруг своей оси, быстро приблизился к земле. Буквально в нескольких метрах от земли он выравнял планер и тот, подхваченный сильными восходящими потоками воздуха, снова взмыл вверх.

Взоры зрителей еще не успели оторваться от планера Малиновского, как на горизонте появилась целая армада воздушных поездов. Десятки планеров, буксируемых самолетами, приближались к аэродрому. Они отцепились от своих буксиров и бесшумно кружились в трехярусной карусели. Сотни тысяч людей восхищенно аплодировали мастерскому выполнению этой новой, чрезвычайно сложной фигуры высшего пилотажа.

Шумно и грозно зарокотал мотор. Со стороны канала Москва—Волга стремительно вынырнул скоростной истребитель, пилотируемый орденоносцем капитаном Угроватовым.

Началось второе отделение праздника. Небом завладели летчики Красной Армии. Зрители горячо встретили отважных сталинских соколов. Овация росла, заглушая рев могучего авиационного мотора.

Капитан Угроватов заставлял свою машину выполнять сложнейшие фигуры высшего пилотажа. Послушная его воле, она почти отвесно взбиралась под облака и падала оттуда чуть не до самой земли, перевертывалась через крыло, кружилась вокруг своей оси и снова молниеносно набирала высоту.

Капитана Угроватова сменяет Герой Советского Союза старший лейтенант Пьянков. Он совершает маневры, требующие от летчика железной выдержки, безукоризненного самообладания. Управляемый им истребитель почти вертикально пикирует и переворачивается кверху колесами совсем недалеко от посадочной площадки.

Над аэродромом разыгрывается воздушный «бой». Бомбардировщик вступает в схватку с истребителями. Его экипаж, возглавляемый майором - орденоносцем Карпенко, ведет борьбу умело и четко. Не умолкают пулеметы, направленные против истребителей. Но, обладая высокой скоростью и высокой маневренностью, «ястребки» мастерски выходят из-под обстрела. Лишь с трудом дается экипажу бомбардировщика «поразить» один из истребителей. Летчик майор Звонарев искусно изображает, как выведенный из строя самолет камнем «падает» к земле, об'ятый клубами черного дыма. Но вскоре «падает» и бомбардировщик. Окруженный пламенем, он также быстро летит к земле, имитируя поражение.

Над аэродромом почти крылом к крылу появляется знаменитая пятерка скоростных краснокрылых истребителей. Грозные машины ведут Герой Советского Союза генерал-майор авиации Лакеев, полковники Гращенков и Николаев, майоры Антонов и Викторов.

Они управляют машинами с точностью, которая исчисляется секундами и миллиметрами. Достаточно незначительного просчета и великолепный маневр уже не удался бы.

Пятерка, возглавляемая тов. Лакеевым, взмывает в поднебесье, рассыпается там, и машины одна за другой устремляются то к земле, то к небу, создавая иллюзию быстроходной ветряной мельницы.

... Тревожно ревет сирена. Ее звуки несутся со стороны заводских корпусов, выросших на границе летного поля. Это — макет большого завода. Сюда мчатся, сопутствуемые истребителями, скоростные бомбардировщики.

Навстречу взлетают истребители обороны. Грохочет канонада зенитной артиллерии и зенитных пулеметов. Сквозь плотную дымовую завесу пробивается огонь противовоздушной обороны. Завязывается жаркое сражение между нападающими и обороняющимися самолетами. Бой ведется мастерски, вызывая восхищение опытных военных специалистов.

Залпы зениток, взрывы бомб воссоздают зрелище настоящего военного действия. Груз бомб обрушивается точно в цель и взрывает заводские корпуса. Под ударами истребителей замолкают зенитные батареи.

... Еще пылает завод, вокруг которого снуют пожарные, еще гремят раскаты орудийных выстрелов, а воздух снова гудит от могучих моторов. Начинается показ новых боевых самолетов. Перед народом, перед страной отчитываются советская авиационная промышленность, ее рабочие и конструкторы. Молниеносно промчалась машина истребительной авиации, управляемая Героем Советского Союза майором Супруном. Большое впечатление оставили также рейсы нового истребителя, пилотируемого инженером-летчиком Никашиным, и скоростных бомбардировщиков.

В заключение праздника были показаны индивидуальные и групповые прыжки с парашютом. Советский Союз—родина массового парашютного спорта. 18 августа на Тушинском аэродроме были продемонстрированы новые его успехи. Виртуозные прыжки с самолетов, находящихся в «петле» и «вираже» показали зрителям, что советские парашютисты не теряют самообладания, ловкости, смелости в любых положениях и всегда готовы выполнить поставленную перед ними задачу.

Очень ярким было зрелище воздушного десанта. С тяжелых транспортных самолетов над центром аэродрома большими группами прыгали парашютисты-осоавиахимовцы. 150 разноцветных куполов, плавно спускаясь, закрыли своей гигантской тенью огромное поле аэродрома. Навстречу им неслись с земли восторженные рукоплескания сотен тысяч людей. Парашютисты приземлились точно в указанном месте. Сегодня это спорт, увлекательный и благородный, развивающий мужество, смелость, силу духа. А завтра, если потребует партия, правительство, великий Сталин, тысячи советских юношей будут выполнять любое боевое задание во славу советского народа, во славу любимой социалистической родины!

Завершая празднество, на опустевшем небе поплыл пассажирский транспорт-гигант «СССР Л-760».

Всего в авиационном празднике в Тушино участвовало 380 самолетов.

(ТАСС).

ДЕНЬ АВИАЦИИ В СОВЕТСКОЙ РИГЕ

РИГА, 18 августа. (ТАСС). У трудящихся советской Риги сегодня—большой радостный день. Они впервые празднуют День сталинской авиации, любуясь прекрасными боевыми машинами, мастерством советских летчиков.

Уже в 8 часов утра нарядно украшенные улицы Риги были заполнены людьми, спешившими на аэродром. Наряду со специальными поездами курсировали речные пароходы.

К началу воздушного парада, который был назначен на 2 часа дня, на огромной площади у аэродрома собралось более 200 тыс. человек. На праздник прибыли депутаты Народного Сейма Латвийской Республики, члены правительства, командиры частей Красной Армии, руководители Народной армии.

Праздник открылся большим воздушным парадом. В безукоризненном строю проносились бомбардировщики и истребители. Впереди строя—3 девятки бомбардировщиков. Рядом с машиной, пилотируемой майором Могилевским, шел самолет капитана Тамары Казариновой. За бомбардировщиками следовала девятка истребителей, а за ними—девять истребителей латвийской Народной армии.

Над аэродромом разыгрался «бой» между двумя истребителями. Летчики выполняли сложнейшие фигуры высшего пилотажа.

Невиданным для трудящихся Риги зрелищем был групповой прыжок парашютистов. Программа заканчивается полетами трех краснокрылых истребителей. Мастерство летчиков вызывает долго несмолкающие аплодисменты.

Воздушный праздник вызвал восторженные отзывы трудящихся.

Состоялось торжественное собрание, посвященное Дню авиации, на котором присутствовали члены правительства Латвийской ССР, руководители коммунистической партии Латвии, представители Красной Армии. Вечером на многих площадях и в скверах, в парках и садах прошли народные гулянья.

РАДОСТНЫЙ ПРАЗДНИК

18 августа. Вологда украсилась красными флагами, транспарантами, лозунгами.

— Да здравствует День советской авиации!

— Да здравствуют советские летчики — гордые соколы социалистической родины!

— Да здравствует лучший друг советских летчиков—великий Сталин!

Жаркий полдень.

На площади Революции, у выставки, посвященной Дню авиации, людно. Мужчины и женщины, молодежь и старики, школьники со всех сторон обступили выставку.

Самолет «У-2». Интерес к нему чрезвычайно большой. Инструктору тов. Богачеву летят вопросы:

— Какова скорость полета этой машины?

— Сколько берет груза?

— Из какого материала сделана?

Зрителей интересует, буквально, все. Сперва разговор шел об этом транспортном самолете, потом—о военных самолетах: разведчиках, бомбардировщиках, истребителях.

— Это хорошо, что мы сами, на наших советских заводах, из наших материалов делаем самолеты. Их у нас много, а будет еще больше. Об этом заботится товарищ Сталин. Наша авиация была и будет самой могущественной. Это—хорошо!—говорит своим спутникам пожилой человек в белой вышитой рубашке.

В словах этого человека выражены мысли и чувства советского народа. Советский народ знает, что сталинская авиация—грозная сила для врагов. Он будет и впредь неустанно крепить Красный Воздушный Флот, обороноспособность социалистической родины.

Всеобщий интерес вызвали работы кружка авиамоделистов Вологодской детской технической станции. Кружковцы продемонстрировали полеты авиамоделей.

Где-то в стороне, в воздухе раздалось знакомое рокотание авиационного мотора.

— Самолет!

Глаза людей устремились ввысь, где летит сизокрылая птица. Самолет Гражданского воздушного флота кружится над площадью, приветствуя трудящихся, с него летят пачки праздничных листовок.

... Программа праздника исчерпана.

* * *

Взмах флажка, и краснокрылый планер сорвался с места. Описав полукруг над лугом, он плавно приземлился. Затем вылетел второй, третий...

Так начался день 18 августа на планеродроме.

Уже рано утром сюда пришло много любопытных. Особенный интерес к планеру проявили дети. Но пришли сюда также и взрослые—из города, из ближайших колхозов. Все они, взрослые и дети, живо окружали планеристов—юношей и девушек в подтянутых синих комбинезонах — забрасывали их вопросами, интересовались устройством машин и тем, как можно научиться летать.

Полеты на планере продолжались долго. Зеленые, красные крылья легких планеров то и дело поднимались в воздух, поблескивая на солнце. Их сопровождали сотни глаз. Управляли безмоторными машинами планеристы тт. Шаршавин, Чарноцкий, Израилев, Самодуров и другие.

В перерывы между полетами инструктор планерного спорта тов. Русинов знакомил присутствующих с устройством планера, с техникой его вождения, отвечал на многочисленные вопросы.

Праздник на планеродроме закончился катаньями на двухместном планере.

* * *

Вечером тысячи вологжан заполнили аллеи парка Вологодского ремонтного завода. Здесь состоялось гулянье, посвященное Дню советской авиации.

В. АЛЕКСЕЕВ.
К. КРУШИНИН.

ЗАКЛАДКА ПАМЯТНИКА В. П. ЧКАЛОВУ

ГОРЬКИЙ, 18 августа. (ТАСС). Радостно отметили День сталинской авиации трудящиеся города Горького. На Верхне-Волжской набережной имени Жданова, где в свое время любил отдыхать Валерий Павлович Чкалов; сегодня состоялся многолюдный митинг, посвященный закладке памятника великому летчику нашего времени.

Через два с половиной месяца здесь, над широкими заволжскими просторами, будет сооружен бронзовый памятник народному герою.

... На высоком постаменте — мужественная фигура летчика. Взгляд его устремлен ввысь. В летном костюме, одевая перчатку, Чкалов как бы готовится к полету.

Таков проект памятника, представленный скульптором И. А. Менделевичем.

Около 200 тысяч трудящихся участвовало в празднике на городском аэродроме. Они наблюдали за парадом самолетов, за прыжком десанта парашютистов и групповым полетом учебных самолетов.

ОТЧЕТ ПОЛНОМОЧНОЙ КОМИССИИ НАРОДНОГО СЕЙМА ПЕРЕД ТРУДЯЩИМИСЯ КАУНАСА

КАУНАС, 18 августа. (ТАСС). 10 тысяч каунасских рабочих и служащих, трудящейся молодежи, бойцов Литовской Народной армии вчера вечером заслушали в спортивном зале отчет членов Полномочной Комиссии Литовского Народного Сейма, ездивших в Москву на Сессию Верховного Совета СССР. С докладом выступил исполняющий обязанности президента Литовской Республики премьер-министр тов. Юстас Палецкис.

Под бурные и продолжительные аплодисменты собрание единогласно приняло приветствие товарищу Сталину и товарищу Молотову.

НА ТЕМЫ ДНЯ

Уборочным агрегатам—техническое руководство

В постановлении Центрального Комитета ВКП(б) и Совета Народных Комиссаров Союза ССР об уборке и заготовке сельскохозяйственных продуктов записано: «Установить, что механики МТС и совхозов, обеспечившие исправную работу комбайнов и выполнение закрепленными за ними комбайнами плана уборки хлебов в срок не более 20 дней, получают премию в размере двухмесячного оклада и при уборке комбайнами поздних культур в сроки, предусмотренные планом, получают премию в размере месячного оклада из премиальных фондов МТС и совхозов».

Механик МТС—это технический руководитель и организатор. Там, где зоркий технический глаз механика, где технический уход за машиной является законом, там она работает безупречно, высокопроизводительно, безаварийно.

Высокой оценки достойна работа старшего механика Шевденицкой МТС тов. Басманова. В этой МТС—нет никаких случайностей в работе комбайнов, льнотеребилок, тракторов. Здесь правильный технологический режим эксплоатации машин, проверенный долгой практикой, технический уход за агрегатами обеспечили высокую выработку всего комбайного и тракторного парка. Безукоризненно работает старший механик Шейбухтовской МТС тов. Петухов. Его передвижная мастерская—постоянно среди комбайновых агрегатов.

У значительной части МТС области правила технического ухода за машиной стали неот'емлемой частью работ, обеспечивающих высокую производительность. В положенный час тщательный осмотр моторов, смазка, заправка горючим и водой, подтяжка креплений комбайна и трактора — вот обязательные правила технического ухода. Требовать от каждого водителя ежедневного выполнения этих правил—долг механика МТС.

Но есть немало механиков, которые не понимают, какие большие у них обязанности и права. Им безразлично, хорошо ли, плохо ли работает комбайновый агрегат. А ведь ясно, если комбайны имеют технические неполадки, значит в МТС плохо работают механики.

В Андомской МТС механик тов. Антипов не оказывает во-время надлежащую техническую помощь комбайнерам и трактористам. Именно поэтому тракторы простаивают, за пять дней здесь комбайнами убрано всего лишь 10 гектаров. Не лучше в Вологодской МТС, где производительность комбайнов крайне низка, льнотеребилки больше времени простаивают, чем работают.

К сожалению, земельные органы, партийные и советские организации не обращают внимания на эти факты, не интересуются работой механика. Простои комбайновых агрегатов записываются в сводки, авария регистрируется, и на этом дело заканчивается.

Земельные органы обязаны обеспечить повседневное руководство уборочной, широко развернуть массово-политическую работу в агрегатах. Все машины, которыми Советское государство вооружило социалистическое сельское хозяйство, должны работать высокопроизводительно.

Выполнить план заготовки грибов и ягод

Урожай дикорастущих—грибов и ягод—в этом году исключительно обильный. Это позволяет не только выполнить план заготовки грибов и ягод, но и значительно его перевыполнить. За какие-нибудь несколько дней в белозерском кусте заготовили 13 тонн грибов. Здесь организовали бригаду из домохозяек, подвозят ее к месту сбора и привозят обратно. Люди активно взялись за работу, соревнуются между собой и показывают замечательные результаты. Неплохо организовали заготовку грибов Череповецкий, Вожегодский и Устюженский райпотребсоюзы.

Но в целом по области заготовка грибов и ягод идет неудовлетворительно. Ни Облпотребсоюз, ни Волторг не обеспечивают выполнения плана, успокаивают себя первыми результатами, хотя они мизерны и составляют 5—10 процентов к плану. Даже такие организации, как Вологодский и Череповецкий леспродторги, имеющие большую торговую сеть непосредственно в лесу, и то не взялись как следует за заготовку дикорастущих, пустили эту работу на самотек. Здесь сказывается прямая недооценка грибов и ягод, строятся расчеты торговать только теми товарами и продуктами, которые завозятся в централизованном порядке.

Надеются на привозные продукты и в Сокольском и Харовском райпотребсоюзах. Имея большие возможности развернуть заготовку белых грибов, рыжиков, сокольские и харовские торгующие организации проявляют полную бездеятельность. Их не тревожит тот факт, что грибной сезон уже на исходе, а у них замариновано и засолено грибов всего лишь десятки килограммов.

Надо покончить с этой медлительностью и неповоротливостью и по-большевистски развернуть заготовку грибов и ягод, добиться не только выполнения, но и перевыполнения планов.

Задача состоит не только в том, чтобы как можно больше заготовить грибов, надо их сохранить, организовать засолку, маринование и сушку. В городе Вологде уже имеются сигналы порчи грибов. В результате неправильной засолки здесь испортили десятки килограммов белых высококачественных грибов. Чтобы не допустить повторения подобных фактов, необходимо подготовить высококвалифицированных грибоваров, засолов, приготовить необходимое количество тары.

Практика показывает, что не все еще партийные и советские организации прониклись чувством ответственности за выполнение планов заготовки дикорастущих. В редких случаях райкомы партии занимаются этими вопросами, проверяют работу торгующих организаций, помогают им. И в этом одна из причин неудовлетворительных показателей. Районные комитеты партии и райисполкомы обязаны руководить заготовкой грибов и ягод, ибо это—вопросы обеспечения населения продуктами питания, мобилизации внутренних ресурсов, увеличения товарооборота.

Заготовку грибов и ягод надо организовать, привлечь к этому внимание всех партийных, советских и торговых организаций.

МОЛОДЕЖЬ, В ВОЕННЫЕ УЧИЛИЩА!

В городских и районных военкоматах области начался прием заявлений для поступления в военные училища. Призывная молодежь, закончившая полное среднее образование, из'являет свое желание стать командирами и начальниками Красной Армии. Вологодский горвоенкомат уже получил немало таких заявлений. Например, подал заявление и признан годным для поступления в Харьковское авиационное училище комсомолец тов. Веричев, окончивший на «отлично» 32 среднюю школу г. Вологды.

Однако массовая раз'яснительная работа по набору людей в военные училища на местах еще не развернута. Кончается набор с 1 сентября. Впереди еще много работы, но ни партийные, ни комсомольские организации пока активного участия в этом деле не принимают, не отбирают лучших людей, не раз'ясняют им условий и необходимости поступления в военные училища.

В текущем году в военные училища принимаются преимущественно военнослужащие кадра РККА и военнообязанные младшего начальствующего и рядового состава запаса, служившие в РККА, в возрасте от 18 до 25 лет, с образованием: в пехотные, кавалерийские и военно-хозяйственные училища—от 7 классов полной средней школы и выше, в инженерные и связи—от 8 классов и выше, во все остальные училища—с полным средним образованием. Но поступающие по своей специальности, например, служившие в танковых частях, могут быть приняты в танковые училища с образованием от 9 классов и выше. Гражданская молодежь, не служившая в РККА, в том числе и призывники, в возрасте от 18 до 24 лет принимаются также во все училища, но только с полным средним образованием.

Окончившие военные училища получают первоначальные пожизненные военные звания (лейтенант и равные им) и назначаются на соответствующие должности в качестве среднего начальствующего состава в войсковые части или учреждения РККА.

Заявления для поступления в военные училища подаются по месту жительства в местные райгорвоенкоматы, а находящиеся на военной службе подают своему командованию. Прием таких заявлений райгорвоенкоматами уже производится и продлится до 1 сентября. Каждому подающему заявление необходимо прилагать к нему соответствующие документы: автобиографию, фотокарточки, справку органов ЗАГС или исполкома Совета о времени рождения, документы об образовании и т. д.

Наша Вологодская область в прошлые годы немало послала в военные училища славных патриотов родины, из которых многие по окончании училищ стали выдающимися, знатными командирами и начальниками РККА. Вот, например, комсомолец Панов Дмитрий, бывший бригадир колхоза «Красный Север», Вологодского района. Он в порядке очередного набора в 1935 году поступил, а в 1938 году окончил автобронетанковое военное училище, получил звание лейтенанта. В период боевых действий в Финляндии он командовал ротой танков. За образцовое выполнение боевых заданий командования и проявленные при этом доблесть и мужество награжден правительством орденом «Красное Знамя».

Долг каждого молодого гражданина, способного и достойного по своим деловым, физическим и политическим качествам и по общеобразовательному уровню быть командиром - начальником РККА, избрать военную службу, как пожизненно-почетную профессию и пойти в военные училища.

М. ЮРОВСКИЙ,
вологодский городской военный комиссар-интендант 3 ранга.

ПАРТИЙНАЯ ЖИЗНЬ

У СЕМИ НЯНЕК...

Вернувшись из отпуска, тов. Смирнов, секретарь партбюро Вологодского паровозного депо, с новой энергией взялся за работу. Дел предстояло много. Целый месяц не было партийного собрания, намеченный перед отпуском план работы остался невыполненным ни на один процент, в цехах депо много непорядков, плохо с трудовой дисциплиной, прогулы не снижались, а увеличивались, в числе прогульщиков оказалось немало коммунистов.

Собрав членов бюро и наметив мероприятия по исправлению недостатков, секретарь рассчитывал, что в ближайшие дни удастся выправить положение. Однако с первых же дней предположения секретаря и намеченные мероприятия были скомканы.

На третий день после отпуска тов. Смирнова вызвали на совещание в политотдел дороги, где его крепко проработали за то, что не выполнил поручения политотдела о контроле за строительством питьевого водоснабжения узла, которое дорстрой еще не думал и начинать. После совещания тов. Смирнов получил приказ политотдела, в котором ему ставилось на вид за невыполнение того же поручения.

Затем вызовы на различные заседания и собрания последовали каждый день. Как правило, каждое заседание длилось 5—6 часов. Намеченные мероприятия откладывались со дня на день. За три недели, с 22 июля по 15 августа, тов. Смирнов 14 вечеров провел на этих совещаниях и собраниях вне парторганизации и только четыре вечера были свободны для работы в парторганизации и учебы. Из числа этих собраний пять было в политотделе 2-го отделения, пять в парткоме узла, остальные в политотделе дороги и горкоме. На каждом секретарь обязан был присутствовать лично, хотя его слушали лишь один раз.

Тов. Смирнов,—освобожденный секретарь партбюро, но собрать коммунистов, побеседовать с ними, дать людям поручение можно только после окончания работы, а в это время и начинаются всюду заседания.

Партийная организация в депо большая, многие коммунисты работают на паровозах машинистами, кочегарами, часть работает в вечерние смены. Поэтому партийное собрание собирать нелегко, надо долго его готовить. Вопросов, требующих обсуждения на партийном собрании, накапливается много, но разрешить их не успевают.

Дело в том, что вопросы внутренней жизни организации также оттираются предложенными сверху. Почти всякий вопрос, обсуждаемый на многочисленных собраниях в политотделе дороги, отделении и парткоме, предлагается обсудить на партсобрании в первичной организации. Причем, предложения об этом идут прямо от каждой вышестоящей организации и нередко бывает трудно разобраться, чье решение важнее и скорее надо обсудить. Например, за три недели в парторганизацию поступило 8 вопросов, обязательных для обсуждения.

А что это за вопросы? Действительно ли их надо решать только на партийном собрании? Вот некоторые из них. Политотдел 2-го отделения предлагает обсудить вопрос о помощи строительству вторых путей, хотя это обсуждалось уже несколько раз. Политотдел дороги предлагает поставить вопрос об итогах учебного года и строительстве школ. Вслед за этим предлагается обсудить вопрос о руководстве цеховыми партгруппами и т. д. Сроки для этого даются всегда очень жесткие и если не уложился, опят нажмут на тебя во всех инстанциях.

В результате, за месяц на трех партийных собраниях все местные вопросы разрешить не удалось, кроме дел о коммунистах-прогульщиках.

Само обсуждение обязательных вопросов в большинстве проходит формально, выступает коммунистов очень мало, решения принимаются общие, никого ни к чему не обязывающие. Да и трудно бывает что-либо решить конкретного. Что, например, могут коммунисты депо записать по вопросу об итогах работы школ всей дороги! Много лучше будет, если политотделы будут поменьше предлагать таких вопросов, а больше потребуют инициативы с парторганизаций.

Недостатки в работе парторганизации депо остаются большие. Немалая вина лежит за них и на партийном бюро, которое очень слабо контролирует выполнение Указа Президиума Верховного Совета СССР от 26 июня, слабо борется с дезорганизаторами производства. Но приходится согласиться с мнением тов. Смирнова и членов бюро, что когда пять органов руководят таким образом одной организацией, то не всегда от этого хорошо бывает.

А. ТИХОМИРОВ.

КОММУНИСТЫ—ОРГАНИЗАТОРЫ ХЛЕБОУБОРКИ

Первичная парторганизация сельхозартели «Огибаловец», Вожегодского района, состоит из 3 членов и 3 кандидатов партии, каждый из них чувствует ответственность за выполнение хлебоуборочных работ.

По окончании сенокоса коммунисты на открытом партийном собрании совместно с активом обсудили постановление ЦК ВКП(б) и СНК СССР «Об уборке и заготовках сельскохозяйственных продуктов». Здесь же раскрепили коммунистов и агитаторов по бригадам для раз'яснения этого постановления. Член партии тов. Спирина, работая ветсанитаром, повседневно бывает в бригадах, раз'ясняет колхозникам решения партии и правительства. Члену партии тов. Дятлову 70 лет, но он также среди колхозников проводит читки.

Коммунисты П. Кадочигов и М. Спирин работают бригадирами-полеводами. Они все делают для того, чтобы правильно организовать труд колхозников, чтобы во-время убрать урожай. Они тоже занимаются массово-раз'яснительной работой, ежедневно идут в бригаду в 4 часа утра, имея при себе свежую газету для политической информации среди колхозников.

С первых же дней уборки в колхозе пущены 4 жнейки. Работают они бесперебойно, машиновед Д. Калитов, депутат сельского Совета, дневные нормы выполняет на 150 процентов. Колхозницы тт. А. Спирина, Е. Каркашева, К. Кадочигова на жатве вручную выполняют по две нормы.

На теребленин льна работают старушки — А. Куваева, С. Пегина и М. Барышева.

В колхозе подготовлены, перекрыты все гумна, склады проветрены и продезинфицированы. Подготовлено 30 овинов, печи в них отремонтированы. Мешкотара в полной исправности.

Бригады между собой заключили социалистические договоры на досрочное выполнение уборки урожая и сдачу продукции государству. Урожай в колхозе прекрасный, надо его убрать без потерь и в сроки. Парторганизация помогает правлению колхоза выполнить эту задачу.

П. БЫКОВ.

Возмутительное ротозейство

За последнее время снова участились случаи утери коммунистами партийных документов. Знакомство с обстоятельствами дел говорит о том, что документы эти, как правило, теряются на почве пьянства. Еще не перевелись такие горе-коммунисты, которые занимаются несовместимым с пребыванием в партии делом—пьянствуют, постоянно толкаются у пивных ларьков и павильонов.

Вот несколько таких примеров. 3 августа в буфете парка ВПВРЗ, где продавалось пиво, член партии В. Ф. Котов утерял партийный билет. 4 августа член партии А. А. Анциферов в ларьке «Главликерводки» покупал водку. Пока толкался в очереди, потерял партийный билет.

28 июля, около часу ночи, постовым милиционером на ул. Карла Маркса был обнаружен спящий пьяный человек. Его подобрали и доставили в отдел уголовного розыска. Выяснилось, что он главный бухгалтер Тарногского леспродторга П. Ф. Диев, кандидат партии. Диев был командирован в гор. Вологду по сдаче отчета в трест, здесь он занялся пьянством.

Такие примеры не единичны. Они показывают, как беспечно, возмутительно ведут себя отдельные члены и кандидаты партии. Все это также свидетельствует о том, что в отдельных парторганизациях нет серьезной борьбы против пьянства, за строгое соблюдение партийной дисциплины.

В. УЛЬЯНОВ.
С. ВИНЦ.

СОВЕЩАНИЕ ПО РАБОТЕ С ИНТЕЛЛИГЕНЦИЕЙ

14 августа отдел пропаганды и агитации обкома ВКП(б) провел совещание группы заведующих отделами пропаганды и агитации горкомов и райкомов партии по вопросу о политической работе с беспартийной интеллигенцией. С докладом на совещании выступил заведующий отделом пропаганды и агитации Ковжинского райкома ВКП(б) тов. Ольховский. После доклада состоялся обмен мнений.

Участники совещания отметили, что политическая работа с беспартийной интеллигенцией после ноябрьского (1938 г.) постановления Центрального Комитета ВКП(б) улучшилась, но недостатков еще много.

Партийные организации слабо еще связаны с беспартийной интеллигенцией, не ведут с ней диференцированной политической работы, ограничиваясь общими мероприятиями, проводимыми со всем населением. Многие работники райкомов партии не беседуют с беспартийными учителями, врачами, агрономами, бухгалтерами о их политической учебе, не интересуются, какая им нужна помощь.

Не изжито до сих пор проявление махаевского отношения к интеллигенции со стороны отдельных руководящих работников и организаций. Такие факты имели место в Ковжинском и других районах.

Обменявшись мнениями, участники совещания наметили мероприятия по улучшению работы с беспартийной интеллигенцией, по оказанию ей конкретной помощи в политическом воспитании и практической работе.

ФИНСКИЙ РЕАКЦИОННЫЙ ПОЛКОВНИК О БОЯХ НА КАРЕЛЬСКОМ ПЕРЕШЕЙКЕ

От редакции. Ниже помещаем статью финского полковника Ханнула о боях на Карельском перешейке, опубликованную в финской газете „Хельсингин Саномат". Конечно, от финского реакционного полковника трудно ожидать объективной оценки действий советских войск на Карельском перешейке. Однако, кусочек правды все же пробил себе дорогу в этой статье. Это обстоятельство превращает ее в документ, засвидетельствованный врагом и представляющий интерес для читателей.

Некоторые выводы из решающих моментов боев на Карельском перешейке

(Перевод с финского).

Подполковник И. О. ХАННУЛА

Ход военных действий зимы 1939—40 г. продолжает давать материал для различных обсуждений и всевозможных кривотолков. Особенно большое внимание уделяется боям на Карельском перешейке. Известно, что эти разговоры, обычно, основаны на недостаточном знании причин исхода боев на Перешейке. Имеется стремление об'яснить события упрощенно, не принимая во внимание всех обстоятельств, определивших исход данных боев. Только беспристрастный историк может дать правдоподобную картину, определившую исход боев.

Так как бои завершающего периода происходили в западной части Карельского перешейка, то мы будем рассматривать, в основном, большой прорыв, произведенный русскими в феврале 1940 года.

Финская оборона на протяжении двух месяцев, в декабре и январе, с честью справилась с задачей борьбы против сильного противника.

Линия фронта на Карельском перешейке шла от берега Финского залива, от Муурила через дер. Сумма, перешеек озера Муола, через Суванто и реку Тайпале до Ладоги. В западной части Перешейка противник 17—20 декабря осуществил большую решающую атаку в района Суммы, но попытка прорыва была отражена.

Январь в западной части Перешейка прошел сравнительно спокойно, за исключением беспокоящего огня и небольших атак, производимых небольшими силами, которые были без особых усилий отражены. В то же время русские подготавливали большое наступление, первые моменты которого определились уже в начале февраля.

Командование русскими силами выбрало в качестве района для прорыва участок между дер. Сумма и железной дорогой. Этот участок был невыгоден для обороняющегося. Русские могли на этом участке беспрепятственно развивать свой успех и применять тяжелые танки, движение которых даже снег в силу не большой глубины не мог замедлить.

На этом участке для осуществления прорыва русские сосредоточили очень большие силы. Количество танков было исключительно большое, а сосредоточение артиллерии было такое сильное, какого никогда не видали в мировую войну во время больших наступлений на западном фронте.

Прорыв русских был спланирован, подготовлен особенно умело и руководство им проведено с большим искусством. Сильный артогонь имел место уже в конце января, особенно на участке Суммы. Затем противник начал атаки при поддержке сильных танковых подразделений. Данными атаками противник не пытался произвести прорыва, а имел намерение вымотать и ослабить наши силы, находящиеся на оборонительных позициях, т. е. противник вел подготовку к прорыву укрепленной полосы. В этих атаках также принимали участие мощные авиасоединения, с помощью которых противнику уже в первые дни февраля местами удалось вклиниться в позиции главной линии сопротивления обороны.

6 февраля началась уже основная попытка прорыва в районе деревни Сумма при поддержке сильных танковых подразделений и воздушных сил. 7 февраля противник расширил полосу наступления в направлении Муола, ведя все же главное наступление на участке обороны Сумма. Все же постепенно главное давление противника переместилось из деревни Сумма на восток, в сторону т. н. участка Ляхтее, который простирался от озера Сумма до восточного края болота Мунасуо.

В воскресенье 11 февраля в 8.20 утром русские начали артиллерийскую подготовку, мощь которой превысила все перенесенные до сих пор в финской зимней кампании.

Мощь огня, около ста сосредоточенных батарей, была настолько большой, что ее можно сравнивать только с наибольшими артиллерийскими сражениями мировой войны.

Одиночные выстрелы и взрывы терялись в беспрестанном громе и гуле. На наиболее опасном участке Ляхтее вся местность, начиная от передовой линии и на 2 км. позади опорной линии, была густо усеяна снарядными воронками.

Стрелковые окопы главной линии обороны были уничтожены во многих местах, пулеметные гнезда и блиндажи разрушены от точных попаданий, а живая сила на этом участке понесла очень большие потери.

В 11.30 артогонь был перенесен в глубь обороны, и в тот же момент танки противника в сопровождении пехоты ринулись против разрушенных позиций. Главный удар был направлен вдоль западного края болота Мунасуо, которое в нынешнюю суровую зиму так сильно промерзло, что выдерживало даже самые тяжелые танки.

Обороняющие смело вступили в бой, но не смогли задержать прорвавшиеся через разрушенные окопы танки. С передовой линии отступали к опорной линии. Такого рода прорывы танков были часто и раньше на данном и др. участках фронта, но на этот раз их атака была организована значительно лучше и мощнее, чем прежде.

С места прорыва танки, следующие позади, поворачивали направо и налево по обеим сторонам линии стрелковых окопов и начали интенсивно обстреливать фронт в продольном направлении и живой силой занимать позиции обороны.

В этом ожесточенном бою обороняющийся понес большие людские потери. Один за одним были потеряны опорные пункты, а людям, сидевшим в них, пришлось отступать назад к опорной линии, чтобы избежать полного уничтожения. Но и наступающему наносили удары, которые замедляли его продвижение. Всего было уничтожено или приведено в негодность около 20 танков.

Сражение продолжалось на местности между главной линией обороны и опорной линией, а вечером через место прорыва прошли новые отряды танков в сопровождении пехоты, последние немедленно стали окапываться. Таким образом, противнику удалось в силу артиллерийского превосходства и танков прорвать главную позицию обороны и направиться к опорной линии, несмотря на то, что наши части сделали все, что было в их человеческих силах.

Начальник участка Ляхтее напряг после воскресных боев все свое усилие для того, чтобы контрударом отбросить назад прорвавшиеся части, направлявшиеся против опорной линии, и вновь занять потерянные позиции главной линии обороны, но силы, бывшие в его распоряжении, были для этой задачи недостаточны.

В понедельник 12-го в течение дня прибыли резервы, которыми усилили опорную линию и начали подготавливать большую контратаку для того, чтобы получить равновесие в силах. Но эту атаку не успели осуществить, т. к. противник вновь начал большое наступление.

Со своей стороны русские использовали понедельник 12-го на приготовление для усиления атаки и держали под интенсивным огнем опорную линию и уничтожали противотанковые препятствия с тем, чтобы вновь открыть дорогу для своих танков.

Во вторник 13-го февраля произошло в основном повторение того большого удара, который был проделан в воскресенье против главной линии обороны. На этот раз атака была направлена против участка Ляхтее. Несмотря на решительное сопротивление гарнизонов, танкам противника удалось прорваться восточнее Кямяря. Танки взяли направление на север, атаковав, между прочим, ближайшие артиллерийские позиции и командный пункт одного из пехотных полков, а пехота противника следовала за танками, частью на автомашинах. Когда прорыв стало невозможным заполнить, то пришлось утром 14-го оттянуть части, оставшиеся на опорной линии. В это время прибывшие резервы сделали все возможное для задержки противника на открытой местности у дороги на Кямяря.

При интенсивной поддержке танков, воздушных сил и артиллерии русские все же продвигались вперед и **15-го февраля завладели перекрестком дорог Ляхтее, откуда, между прочим, можно было угрожать с тыла позициям Суммы.**

В таком положении финскому военному командованию не оставалось ничего другого, как отдать приказ частям западной половины Карельского перешейка об отходе назад от обороняемой им раньше линии, организовать оборону на новом рубеже.

Я попытался при помощи имеющихся у меня документов дать некоторую картину боев, происходивших в западной части Карельского перешейка в начале решающего периода. Нужно действительно признать, что наши части выполнили свой долг и что, особенно, 8-й пехотный полк (командир майор Лааксонен), а также 9 пехотный полк (командир подполковник Хагельберг) отличались в этих исключительно грозных битвах. С другой стороны, нельзя закрывать глаза на то, что лица, подготавливающие «в хорошие годы» войну, не «догадались» усилить мощь вооруженных сил страны, которые испытывали недостаток даже в оружии и боеприпасах, и за эти недочеты пришлось заплатить на Карельском перешейке большой кровью наших людей.

Пусть полученный опыт, хотя бы теперь, научит кое-кого.

«Хельсингин Саномат» 29.7.40 г.

О ВЫПОЛНЕНИИ ПОСТАНОВЛЕНИЯ СНК СССР И ЦК ВКП(б) ОТ 8 ИЮЛЯ 1939 ГОДА „О МЕРОПРИЯТИЯХ ПО РАЗВИТИЮ ОБЩЕСТВЕННОГО ЖИВОТНОВОДСТВА В КОЛХОЗАХ“

Решение Вологодского областного Совета депутатов трудящихся от 9—10 августа 1940 года

Заслушав и обсудив доклад о выполнении постановления СНК СССР и ЦК ВКП(б) от 8 июля 1939 года «О мероприятиях по развитию общественного животноводства в колхозах», Вологодский областной Совет депутатов трудящихся отмечает, что это важнейшее постановление было встречено колхозным крестьянством с огромным воодушевлением.

За истекший год, с момента постановления СНК СССР и ЦК ВКП(б), колхозы Вологодской области вновь организовали 2090 колхозных ферм, из них МТФ—20, СТФ—554, ОТФ—1516, закупив рогатого скота 13.400 голов, свиней—3850 и овец 24700.

Поголовье общественного скота в колхозах выросло на 86 тыс., в том числе: рогатого скота на 18 тыс., свиней—7,9 тыс. голов, овец—60,3 тыс. голов. С ростом поголовья возросла и продуктивность скота, особенно по рогатому скоту ярославской, холмогорской и остфризской пород, по свиньям: английской, белой, по овцам—романовской породы.

Истекший год был годом роста передовиков, работников социалистического животноводства области. На ВСХВ представлено 99 колхозов, 10 совхозов, 130 животноводческих ферм, 969 передовиков колхозного животноводства.

В сельскохозяйственной артели «Доминская», Чебсарского района, знатная доярка—Нина Ивановна Груздева от 13 закрепленных за ней коров надоила за полугодие 2113 литров молока на каждую фуражную корову.

МТФ колхоза «2-я пятилетка», Гончаровского сельсовета, Вологодского района, обеспечила в 1939 году удой на фуражную корову 3142 литра по группе в 24 коровы.

Свиноводческая ферма колхоза «Буденновец», Междуреченского района, в 1939 году по стаду 18 свиноматок обеспечила получение на каждую свиноматку 23,9 деловых поросят, а от свиноматки «Ялта 3-я» получила за 10 месяцев 4 тонны свинопродукции, этим самым завоевала широкую популярность в СССР.

Овцеводческая товарная ферма в колхозе «Гари-луч», Степуринского сельсовета, Грязовецкого района, в 1939 году по стаду 71 матка получила на каждую овцематку 2,24 ягненка.

Стахановец коневодства товарищ Баданин, из колхоза «Знамя победы», Никольского района, получил и сохранил от 22 конематок 22 жеребенка.

В Череповецком районе в первом полугодии 1940 года закуплено взрослой птицы 1667 штук, законтрактовано у колхозников 2219 штук и цыплят 7719 штук. По 168 фермам было посажено 735 наседок.

Значительно расширились площади под кормовыми культурами. С 1939 года укосная площадь многолетних трав увеличилась на 30,5 тыс. гектаров.

Растет породность скота, улучшается племенное дело. За последние годы количество породных животных возросло: по лошадям—в 5 раз, крупному рогатому скоту—в 3 раза, овцам и козам в 27 раз и по свиньям в 4 раза.

Наряду с успехами, достигнутыми в выполнении постановления СНК СССР и ЦК ВКП(б) от 8 июля 1939 года, Вологодский областной Совет депутатов трудящихся отмечает, что в развитии животноводства области имеют место также крупные недостатки.

400 колхозов области имеют только по одной молочно-товарной ферме, 1712 колхозов не имеют свиноводческих товарных ферм и 1553 колхоза не имеют овцеводческих товарных ферм.

В четвертой части колхозов области не достигнут установленный на 1940 год минимум маточного поголовья крупного рогатого скота, 76 процентов колхозов не выполнили минимум по свиньям и овцам.

План закупки скота для комплектования ферм выполнен в первом полугодии 1940 года по крупному рогатому скоту только на 42 процента, по овцам на 7,4 процента и по свиньям на 61,6 процента.

Государственный план развития животноводства выполнен на 1 июля 1940 года хуже, чем за первое полугодие 1939 года. По крупному рогатому скоту план выполнен на 99,6 процента, по свиньям на 66,6 процента и по овцам на 79,9 процента.

Особенно плохо обстоит дело с выполнением постановления партии и правительства по животноводству в районах: Андомском, Бабаевском, Чагодощенском, В.-Устюгском.

Нет еще настоящей борьбы за кормовую базу: на 1-е августа 1940 года по области план сенокошения выполнен на 82 процента (по Оштинскому району только на 58 процентов, по Вологодскому на 63 процента).

Еще хуже выполняется план силосования (36 процентов по области).

Недооценивается выполнение плана работ по улучшению лугов и пастбищ, в результате план мелиоративных работ ежегодно не выполняется.

Недостаточное кормление, уход, содержание и обеспечение скота животноводческими постройками, слабая организация труда в ряде ферм и недостаточное обобщение и перенесение опыта передовиков во все животноводческие фермы области, явились причинами низкой продуктивности скота. Удои в 1939 году в среднем по области составили 793 литра на одну фуражную корову.

Значительно запущена племенная работа со скотом, а в особенности племенной учет и ведение районных племенных книг.

Все это является результатом неудовлетворительного руководства со стороны облзо, районных земельных органов и исполкомов райсоветов делом развития общественного животноводства.

Вологодский областной Совет депутатов трудящихся **решил:**

Обязать исполкомы райсоветов, земельные органы и правления колхозов:

1. Обеспечить безусловное комплектование животноводческих ферм по каждому колхозу в размерах, установленных государственным планом развития животноводства на 1940 год.

Обязать исполкомы райсоветов и райзо, исходя из наличия поголовья на 1 июля сего года, установить каждому колхозу план закупки скота в размерах, обеспечивающих план комплектования ферм и выполнение государственных поставок животноводческих продуктов. Закупку скота закончить к 1 октября 1940 года.

2. Не допускать разбазаривания с ферм маточного поголовья и молодняка. Выбраковку на мясо производить только с разрешения районного земельного отдела. В случае установления фактов разбазаривания поголовья, виновных привлекать к уголовной ответственности.

3. Обязать исполкомы райсоветов и райзо провести проверку выполнения решения облисполкома от 26 июня 1940 года «Об организации в колхозах откормочных групп бычков-кастратов», обеспечив выполнение плана комплектования этих групп до 1-го октября 1940 года. Результаты проверки обсудить на заседаниях исполнительных комитетов райсоветов.

4. Предложить земельным органам и правлениям колхозов для выполнения плана сдачи и продажи мяса государству упитанным скотом, а также доброкачественными кожами, укомплектовать в каждом колхозе откормочные группы скота в количестве полностью обеспечивающем государственные поставки мяса и кож.

Не допускать забоя бычков на мясо моложе 1,5 лет, оставляя их для передержки на откорм и комплектования групп кастратов.

5. Областной Совет требует от земельных органов и правлений колхозов до 1-го октября 1940 года закончить комплектование птицеводческих ферм в размерах, установленных решением облисполкома от 23-го апреля 1940 года. Одновременно подобрать на фермы подготовленные и проверенные кадры. Подготовить специально оборудованные птичники.

Напомнить районным исполнительным комитетам, что они несут полную ответственность за своевременную организацию птицеферм.

6. Обязать райзо и правления колхозов решительно улучшить племенное дело в животноводстве колхозов путем максимального использования имеющихся племенных производителей, замены беспородных производителей племенными и широкого внедрения метода искусственного осеменения животных, не допускать вольной случки коров и лошадей, проводить кастрацию животных, не пригодных для племенных целей (жеребцов, бычков, баранов, хрячков).

Решительно улучшить кормление, уход и содержание животных, добиваясь высокого уровня продуктивности племенного скота.

Обеспечить организацию производственно-зоотехнического учета на фермах и привести в полный порядок районные племенные книги.

7. Придавая исключительное значение делу сохранения молодняка, областной Совет обязывает райсоветы и районные земельные отделы развернуть борьбу за полное сохранение молодняка путем улучшения ухода, содержания, кормления и правильной организации труда, а также улучшения подготовки коров к случке и отелу, привлекая для этой работы весь зооветеринарный персонал и работников животноводства. Поручить исполкому областного Совета разработать мероприятия по развитию служебного собаководства и борьбе с хищниками.

8. Областной Совет обязывает исполкомы райсоветов взять под особый контроль и руководство дело воспроизводства и сохранения конского поголовья. Одновременно обязывает разработать и обсудить на заседаниях райсоветов мероприятия, обеспечивающие выращивание в колхозах лошадей высокого качества, годных для поставок в РККА в 1941—1942 гг.

9. В целях ликвидации отставания в развитии кормовой базы, как основы дальнейшего роста животноводства и повышения его продуктивности, областной Совет требует от исполкомов райсоветов и земельных органов обеспечить выполнение следующих мероприятий:

а) Закончить сенокошение и уборку сена не позднее августа сего года. Наладить учет и хранение заготовленного сена, организовать использование на сено вторых укосов, полностью сохранить на корм яровую и озимую солому, и выполнить план заготовки веточного корма к 1-му сентября сего года.

б) Выполнить план силосования кормов, используя для этой цели посевы силосных культур, дикорастущие травы, отаву, а также обеспечить соблюдение правильной техники силосования и получение хорошего качества силоса.

в) Своевременно провести уборку клубне-корнеплодов и доброкачественную укладку их на хранение.

г) Не позднее 1-го сентября по всем колхозам области составить кормовые балансы и с первого же дня стойлового периода проводить кормление скота по установленным рационам и нормам кормления. Не позже 1-го октября закрепить корма по актам за отдельными фермами. Установить жесткий контроль за расходованием кормов, не допуская хищений и разбазаривания. Строго наказывать виновных в неправильном расходовании и хищении кормов.

Рекомендовать ревизионным комиссиям колхозов не реже одного раза в месяц проверять состояние хранения кормов и правильность их использования.

д) Выделить страховые фонды грубых кормов в каждом колхозе в размере не менее 20 процентов к потребности.

е) Обеспечить выполнение плана простейшего улучшения сенокосов и пастбищ и плана мелиоративных работ до 15-го октября сего года. Напомнить директорам МТС, что выполнение договоров с колхозами на тракторные работы по мелиорации является делом первостепенной важности и должно проводиться в установленные сроки.

ж) Провести своевременную и без потерь уборку семенников посевов многолетних и однолетних трав в соответствии с решением ЦК ВКП(б) и СНК СССР об уборке урожая и заготовках сельскохозяйственных продуктов.

10. Обязать исполкомы райсоветов взять под контроль строительство и приспособление животноводческих построек, с тем, чтобы все строительные работы были окончены к началу стойлового периода с учетом полного обеспечения скотоместами имеющегося в колхозах поголовья скота и его дальнейшего роста. Для этого выделить специальные строительные бригады, форсировать строительство в летний период, используя на строительство местные строительные материалы.

11. В целях недопущения текучести животноводческих кадров и прекращения практики частой смены работников животноводства, обязать исполкомы райсоветов и райзо до 1-го сентября 1940 года проверить состояние организации и оплаты труда животноводческих бригад в колхозах, построить труд и оплату в соответствии с инструкцией НКЗ СССР, закрепляя работников животноводства на срок не менее трех лет.

Результаты проверки заслушать на заседаниях райсоветов. Одновременно обязать райзо упорядочить учет животноводческих кадров и не допускать снятия их без ведома исполкомов и райзо.

12. Областной Совет депутатов трудящихся обязывает облземотдел и исполкомы райсоветов установить постоянный контроль и улучшить руководство выполнением плана комплектования животноводческих ферм, производства, заготовки, хранения и использования кормов, строительством и ремонтом животноводческих помещений и своевременно помогать колхозам в дальнейшем развитии общественного животноводства.

Рекомендовать колхозам обсуждать на общих собраниях колхозников квартальные отчеты о выполнении плана развития животноводства, сдачи государству животноводческой продукции, заготовки кормов, а также строительства животноводческих помещений.

13. Областной Совет депутатов трудящихся, одобряя инициативу передовых колхозников Чебсарского района, поставивших задачу поднять удойность до 2000 литров молока на каждую фуражную корову, обязывает областной земельный отдел широко популяризировать опыт этой работы и распространить его на все районы области.

14. Принимая к неуклонному выполнению постановление СНК СССР и ЦК ВКП(б) «Об уборке и заготовках сельскохозяйственных продуктов» областной Совет депутатов трудящихся требует от исполкома областного Совета, облзо, райисполкомов, райзо, МТС и совхозов широко мобилизовать массы колхозников, работников МТС, совхозов и заготовительного аппарата на своевременное проведение уборочных работ, выполнение государственных планов заготовок в установленные правительством сроки.

Зам. председателя исполкома областного Совета депутатов трудящихся
А. ЛОБАНОВ.

Секретарь исполкома областного Совета депутатов трудящихся
А. РОЗАНОВ.

Проверяем выполнение постановления ЦК ВКП(б) и СНК СССР „Об уборке и заготовках сельскохозяйственных продуктов“

УСПЕХИ КОМБАЙНЕРКИ ТОВ. ЧИСТЯКОВОЙ

МЯКСА. (По телефону). Взяв на себя социалистическое обязательство быстро и без потерь убрать урожай, комбайнерка Сурковской МТС тов. Чистякова за два дня убрала озимовую рожь с 12 гектаров при норме 4 гектара в день. Постахановски убирает хлеб тов. Чистякова и сейчас.

Водителем трактора в агрегате тов. Чистяковой работает стахановец тов. Лысов. Слаженная работа агрегата дает возможность обоим водителям машин добиваться новых успехов на уборке урожая.

СДАЧА ЗЕРНА И ЛЬНОСЕМЕНИ

УСТЮЖНА. (По телефону). Более 18 колхозов района приступили к сдаче государству ржи нового урожая. Полностью выполнили план сдачи ржи колхозы «Плотничье», «Терентьево» и другие.

Колхозы начали сдавать государству и льносемя нового урожая. Первой в районе еще 10 августа сельхозартель «Любботово», Мишутинского сельсовета, доставила на приемочный пункт 11,06 центнера высокосортного льносемени.

ЧЕБСАРСКИЕ ЛЬНОВОДКИ

Всякое промедление с тереблением, обмолотом и расстилом льна приводит к большим потерям, снижает качество продукции. Это хорошо знают колхозницы сельхозартели «Возрождение», Хреновского сельсовета, Чебсарского района. Как только поспел лен, они сейчас же дружно и организованно приступили к его уборке.

Выходя с зарею на поле, льнотеребильщицы теребят вместо нормы 0,08 гектара на человека в день по 0,3 и 0,35 при хорошем качестве работы, что составляет по четыре нормы. Александра Котина, Надежда Михайлова и Валентина Михайлова теребят по 0,31 гектара в день каждая. Высока производительность труда на тереблении льна Евдокии Новожиловой и Серафимы Сорокиной. Каждой из них по 70 с лишним лет. Тем не менее, с большим желанием выйдя на уборку льна, т. Новожилова вытеребила за три дня 0,48 гектара, т. е. в среднем по 0,16 гектара в день, а тов. Сорокина за это же количество дней—0,34 гектара.

Так же хорошо работают и другие.

За неделю бригада льнотеребильщиц из 11 человек вытеребила лен на 7 гектарах. Всего в колхозе из 50 гектаров посева льна вытереблено еще на 12 августа свыше 35 гектаров.

Машиновед Павел Дмитриевич Соколов еще во время сеноуборки скосил за 11 дней 54,5 гектара луга, заработав 72,30 трудодня. Свои методы работы он решил применить и на косовице ржи. Сейчас он косит в день на лобогрейке по 3,5 гектара в день вместо 2 гектаров по норме.

Высокая производительность труда колхозников позволяет успешно справляться с уборкой урожая. В колхозе «Возрождение» начали косовицу яровых культур.

А. ПРИОРОВА.

РЕШЕНИЙ МНОГО...

Восемь часов утра. Высоко поднялось солнце, а поля колхоза только начали оживляться. Не спеша, с серпами в руках, шагали в поле колхозники. К 10 часам утра на косовицу вышли далеко не все: трудоспособных в колхозе 70 человек, явилось на работу меньше 40.

— Где же остальные?

— Ушли на рынок,—отвечает председатель колхоза тов. Чебыкин.—Иные в лес за грибами и ягодами.

Среди огромного массива, давно поспевшей ржи, стоит комбайн.

— Почему не производите уборку?—спрашиваем у колхозников.

— Спросите у председателя,—отвечают они.—Пусть он расскажет, почему второй день бездействует комбайн.

Комбайнер Епимахов — лучший водитель Велико-Устюгской машинно-тракторной станции. Он взял на себя социалистическое обязательство в этом году убрать не менее 300 гектаров. Работу комбайнера тормозят руководители колхоза, которые срывают обслуживание комбайнового агрегата. Достаточно сказать, что для комбайна не выделен постоянный состав колхозников, мало подвод для перевозки зерна, нехватает мешкотары. Поэтому комбайн больше времени стоит чем работает. 10 и 11 августа рабочего времени у комбайна вышло меньше двух часов. Так безобразно организована уборка в колхозе «Строитель социализма», которым руководит коммунист Чебыкин. Не часы, а целые драгоценные дни теряют здесь на хлебоуборке. С 1 по 12 августа в колхозе убрано... полтора гектара ржи.

Но так дело обстоит не только в «Строителе социализма». В сельхозартелях «Ясное утро», «Зарево», «Двигатель», Сокол» процветает расхлябанность, люди выходят на работу в 8—9 часов утра, возвращаются с поля до захода солнца. Этим и многим другим отстающим колхозам следовало бы оказать практическую помощь. Вместо этого районные руководящие организации шлют в колхозы предупреждения.

В районе не обеспечено сочетание работы комбайнов с простыми уборочными машинами. Так, например, из 500 жаток и лобогреек, имеющихся в колхозах, используется на уборке зерновых не больше 120. Косы-стойки на косовице мало где применяются. Словом, в районе не все возможности используются.

Из 340 колхозных молотилок 150 до сих пор не отремонтированы. Пущено в ход только 13 молотилок. Круглосуточный обмолот ни в одном колхозе не организован.

Что же предпринимают районные организации? 5 августа бюро райкома партии приняло обширное постановление о ходе уборки. Этим постановлением обязывались все председатели колхозов и сельсоветов, руководители райзо и МТС решительно перестроиться. Но положение не изменилось. 11 августа бюро райкома снова заседало. Было принято еще одно постановление о ходе уборки.

За срыв графика уборки председателю Красавинского сельсовета члену партии Кузнецову об'явлен выговор. Секретарю партийной организации колхоза им. Ленина Белавину, председателю колхоза «Строитель социализма» Чебыкину поставлено на вид. Бюро райкома еще раз строго предупредило ряд председателей сельсоветов, секретарей парторганизаций, директоров МТС, заведующего райзо за недопустимость отставания на уборке. Решения есть. Жаль только, что они слабо проверяются. Их много, а хлебоуборочная кампания в районе проходит чрезвычайно медленно.

А. КАБАКОВ.

АНТИГОСУДАРСТВЕННАЯ ПРАКТИКА

В постановлении Центрального Комитета ВКП(б) и Совнаркома Союза ССР «Об уборке и заготовках сельскохозяйственных продуктов» сказано:

«Установить на время уборки и до выполнения плана заготовок отчисления зерна, риса и подсолнуха для выдачи авансом колхозникам и на внутрихозяйственные нужды колхозов в размере по зерну—15 процентов, по рису и подсолнуху—5 процентов от фактически сданого на государственные заготовительные пункты количества зерна, риса и подсолнуха».

Казалось бы, председатели колхозов, руководители МТС и других земельных органов должны были строго соблюдать порядок, установленный партией и правительством. Однако имеется немало фактов незаконной выдачи авансов колхозникам из нового урожая. Так, например, председатель колхоза «Пустошуец», Пустошуйского сельсовета, Междуреченского района, Ситов первый намолоченный хлеб целиком роздал авансом колхозникам, а государству не сдал ни килограмма.

Председатель колхоза Ситов оказался в плену отсталых настроений, выдавая хлеб тем колхозникам, которые в прошлом году не особенно потрудились. Междуреченский райком партии осудил эту антигосударственную практику. Но в районе имеются и другие факты незаконной выдачи авансов колхозникам. Директор Шейбухтовской МТС тов. Копенин заявляет, что из целого ряда сельсоветов к нему поступают сигналы о разбазаривании хлеба. Однако тов. Копенин до сих пор не занялся выявлением конкретных виновников дезорганизации хлебозаготовок.

Между тем, в районе чрезвычайно медленно поступает зерно на заготовительные пункты. Жатва производится уже около полмесяца, а на 16 августа на заготпункты поступило... 10 центнеров. Медлительность в хлебосдаче об'ясняется, прежде всего, нежеланием руководителей колхозов и МТС организовать молотьбу сжатых хлебов. Из 12 молотилок, имеющихся в машинно-тракторной станции, до 16 августа к молотьбе ни одна не приступила. Такое же положение и с конными колхозными молотилками.

Плохо подготовились к приемке зерна и заготовительные организации. Если два склада в районном центре приведены в более или менее хорошее состояние, то Исадский склад до сих пор не отремонтирован. Там еще не сделана, например, дезинфекция, химикаты отправлены с большим запозданием.

Междуреченскому райкому партии следовало бы поглубже заняться вопросами сдачи зерна государству и потребовать от руководителей в точности соблюдать постановление партии и правительства «Об уборке и заготовках сельскохозяйственных продуктов».

Д. МИХАЙЛОВ.

СОСЕДИ

★

А. Плесецкий

★

На жнитве, между частых и тучных суслонов озимых, в минуты перерыва, собралась группа людей. Подсчитывая количество оставшихся на одном квадратном метре колосьев, она оживленно спорила с бригадиром, который не вполне продумал пункт постановления партии и правительства об обязательном подборе колосьев после косовицы. В это время на поле незаметно откуда появился председатель соседнего колхоза «Новый быт» Василий Иванович Иванов, и беседа, вращавшаяся вокруг постановления об уборке и заготовках, приняла еще более оживленный характер.

Подвижной, развитый, с большим пониманием дела, Василий Иванович, обращаясь к председателю колхоза «1 мая» Карышеву, небезукоризненно спросил:

— Что же ты, дорогой, не провел в жизнь указания партии и правительства о двойном начислении трудодней в первые дни уборки?

Председатель Карышев уже чувствовал за собой эту вину и, как бы «для сравнения», спросил:

— А ты провел?

— Да, я провел.

— Ну, и как теперь?

— А так, что лучше и требовать не надо.

Пример за примером приводил Иванов, показывая, как сильно помогло их колхозу в уборке урожая уже одно это мероприятие, рекомендованное партией и правительством. «Новый быт»—крепкий колхоз, но и здесь отклонения от устава нередко имели место. Рабочий день не был уплотнен. По утрам часто наблюдалось: вышли колхозник и колхозница из дому и ждут, когда соберутся все, чтобы вместе итти на работу. Время, нередко, клонилось к 10 часам, а люди все собирались. Вечером—еще хуже. Не успеет какая-либо корова показать в выгоне свою пеструю голову, как колхозницы чуть ли не хором заводили: «О! Уже коровы идут, обряжаться пора». И уходили, преждевременно покидая поле.

— А теперь не то,—говорит Иванов. —Чуть свет—колхозники уже на работе. Не ждут друг друга. И вечером, хоть десять коров появись в выгоне, не уйдут люди с поля, пока не выполнят полторы или две нормы.

— А думаешь, мы так рано с поля приходим? — вмешалась колхозница из «1 мая» и добавила:—Только тогда, когда уже рук не видно станет.

— Не похоже!—иронически произнес Иванов и этим как бы подбавил масла в огонь.

— Говоришь, не похоже?—вмешался бригадир Жуков.—А ну-ка скажи—лен у вас вытереблен?

— А у вас рожь сжата?

— Нет, ты сначала про лен скажи.

— И лен будет вытереблен.

— Ах, еще только «будет», но у нас он уже вытереблен.

— Да, но зато вы с рожью до сих пор возитесь, того и гляди—осыпаться начнет, а у нас все 33 гектара сжаты.

Мало - помалу первомайцы согласились, что «Новый быт» их кое в чем обгоняет и порядком, что они допустили большую ошибку, не проведя двойного начисления трудодней в первые 15—20 дней уборки при выполнении дневных норм.

Не безынтересно отметить, как это произошло. Оказывается, против двойного начисления трудодней запротестовали те колхозницы, которые сильно обременены «домашним хозяйством»: приусадебным огородом, уходом за личным скотом. И вот эти колхозницы рассудили: ведь если и дальше задерживаться дома, часов до 9 утра,—нормы им не выполнить. А другие, которые уйдут пораньше, даже перевыполнят и получат трудодней в два раза больше, чем они. Выбор, следовательно, оставался один: или выполнять норму и получать оплату в двойном размере, но тогда на работу надо выходить раньше, часов до 6 утра и кончать позднее, не раньше захода солнца, или не выполнять, но зато уйма времени останется для работы по дому. Избрав последнее, эта часть колхозниц, обладающая, обычно, очень звонким, все заглушающим голосом, особенно на собраниях, сделала на правление соответствующий нажим, а оно, не раскусив в чем дело, взяло и согласилось: двойного начисления трудодней не проводить. Спохватились, когда начали отставать с уборкой ржи.

— Да, здесь мы, действительно,—сказал Филипп Матвеевич Карышев,—допустили большую ошибку. Но дело выправим. И колосья с поля все подберем. Завтра же.

И, взглянув на лежавшую не вдалеке у овина груду соломы с обмолоченных хлебов, сказал, обращаясь к Иванову:

— А вы обмолот в своем «Новом быту» начали? Хлеб государству сдавать начали? То-то, что нет еще. А мы уже производим обмолот. Молотилку с конным приводом настроили, десяток центнеров хлеба уже сдали государству, а завтра—еще повезем. Все во-время выполним. Первыми в районе рассчитаемся с государством.

Иванов ничего не ответил. Он знал, что в этом отношении руководимый им колхоз «Новый быт» подкачал. Разговор уже перешел на другую тему, но Иванов был явно не в себе. В конце он сказал:

— Верно, здесь вы, товарищи первомайцы, нас обогнали, но еще посмотрим, кто скорей с хлебопоставками справится—вы или мы.

Кто-то со стороны добавил:

— Желательно, чтобы и вы, и они и все, как один, колхозы.

Череповецкий район.

АНГЛО-ГЕРМАНСКАЯ ВОЗДУШНАЯ ВОЙНА

Германские сообщения

БЕРЛИН, 19 августа. (ТАСС). Германское информационное бюро передавало вчера вечером следующее сообщение германского командования:

«Во время воздушной разведки в районе Лондона и в графстве Гемп действия германских эскадрилий вновь увенчались крупным успехом. Германские бомбардировщики атаковали важные военные об'екты, а именно, несколько аэродромов в окрестностях Лондона, уничтожив многочисленные самолеты на земле. Во время сражений, которые произошли при этом, германские истребители и бомбардировщики сбили большое количество самолетов. За 18 августа уже уничтожено 138 самолетов противника. До сих пор 34 германских самолета не вернулись на свои базы».

БЕРЛИН, 19 августа. (ТАСС). Германское информационное бюро передает, что Портсмут (Англия) явился вчера одним из центров ожесточенных воздушных сражений. Крупные соединения английских самолетов безуспешно пытались помешать германским эскадрильям достигнуть намеченных об'ектов. Отряды истребителей «Мессершмидт» прорвались через заграждения и сбили большое количество английских истребителей. Германские бомбардировщики проникли сквозь образовавшиеся бреши, систематически атаковали об'екты и уничтожили бомбами несколько аэродромов.

Английские сообщения

ЛОНДОН, 19 августа. (ТАСС). Английское министерство авиации и министерство внутренних дел и внутренней безопасности сообщают: «Во время налетов германских самолетов на Англию 18 августа неприятель сбросил бомбы на окраину южной части Лондона и в Юго-Восточной и Южной Англии. Около Кройдона от бомб пострадало несколько человек из гражданского населения. В других местах как число пострадавших, так и нанесенный материальный ущерб—незначительны. Во время вечернего налета большие соединения германских самолетов пересекли южное побережье Англии около Дувра. Самолеты пытались пробиться сквозь воздушные заграждения по обеим сторонам устья Темзы, но были встречены английскими истребителями, которые заставили неприятеля вернуться обратно. По неполным данным, число пострадавших незначительно, произведенные разрушения также небольшие. 18 августа в налетах на Англию принимало участие не менее 600 германских самолетов. В бою с германскими самолетами погибло 16 английских истребителей».

ЛОНДОН, 19 августа. (ТАСС). Английское министерство авиации в своем коммюнике сообщает, что «во время налета на Англию 18 августа германские воздушные силы потеряли 140 самолетов».

ЛОНДОН, 19 августа. (ТАСС). Английское министерство авиации в своем коммюнике сообщает следующее: «В ночь на 18 августа английские самолеты совершили налет на торговые суда и гидросамолеты во французской гавани Булонь. Английские самолеты бомбардировали нефтеперегонные и военные заводы, авиационные склады и железнодорожные линии в Германии. Кроме того, сброшены бомбы на 26 аэродромов в Северо-Западной Франции, Голландии и Бельгии. Все английские самолеты вернулись на свою базу».

ГЕРМАНИЯ ОБ'ЯВИЛА ПОЛНУЮ БЛОКАДУ АНГЛИИ

БЕРЛИН, 17 августа. (ТАСС). Германское информационное бюро передает официальное сообщение об об'явлении Германией полной блокады Англии.

В сообщении указывается, что с начала войны Англия во все возрастающей степени нарушала правовые условия, касающиеся ведения морской войны (об'явление о том, что все продукты питания будут рассматриваться Англией как контрабанда; распоряжение, относящее в рубрику контрабанды все товары германского происхождения, в том числе даже те, которые принадлежали нейтральным странам и вывозились из Германии на судах нейтральных стран; вооружение английских торговых судов, противоречащее торговым правилам и проведенное с целью использования торговых судов, как средства нападения на германские подводные лодки; злоупотребление нейтральными флагами и т. д.).

Далее в сообщении говорится, что Англия стала применять пловучие мины, использовала в целях военных действий торговые пароходы, захватывала торговые пароходы Норвегии, Дании, Голландии, Бельгии и Франции, старалась подчинить флот нейтральных стран английскому контролю, преградила выходы из многих портов и рек минами. В результате этих мероприятий Англия превратила в район военных операций все морское пространство, окружающее острова. Эти действия Англии направлены против всех международных прав и создали такое положение, при котором действительно нейтральное судно не может войти в эти моря.

Германия, говорится в сообщении, следила за развитием всех указанных действий, ожидая от Англии прекращения этих методов ведения войны. Однако, эта надежда оказалась напрасной. Поэтому Германия решила ответить англичанам теми же методами, применяя их ко всем без разбора судам, плавающим вокруг Англии.

Германия отвечает теперь полной блокадой Британских островов, которая вступает в силу с момента об'явления настоящей декларации.

В сообщении говорится: Германия убеждена, что, об'являя полную блокаду Британских островов, она принимает новую решительную меру к окончанию войны и уничтожению нынешних правителей Англии, ответственных за войну. Для своих операций германское командование в максимальной мере использует те преимущества своего стратегического положения, которые предоставляются германским вооруженным силам, благодаря их господству на побережье континента от Бискайи до Нордкапа.

В сообщении отмечается далее, что Англия предпринимала теперь попытки распространить блокаду на такие европейские государства, как Норвегия, Дания, Голландия, Бельгия, Франция, Швеция, Испания и Португалия, и что она намеревается лишить возможности получать снабжение из-за океана страны, совершенно не участвующие в конфликте, как, например, Советский Союз, Япония, заявляя при этом, что будто Германия пользуется товарами, ввозимыми в эти страны.

Затем в сообщении указывается, что некоторые страны, например, Соединенные Штаты Америки и Аргентина, уже давно заявили, что считают воды вокруг Англии военной зоной, и запретили своим судам, самолетам и гражданам находиться в этих зонах. Однако другие государства до сих пор еще не приняли подобных мер. Германия, несколько раз предостерегавшая эти страны от посылки своих судов в эту зону, еще раз потребовала в своей ноте к правительствам этих государств запретить их судам плавание в этой военной зоне.

Германское правительство должно со своей стороны заявить, что морская война в зоне, окружающей Англию, находится в полном разгаре. Вся эта зона минирована. Самолеты нападают на все суда. Каждое судно нейтральной страны, которое будет находиться в этой зоне, подвергает себя опасности быть потопленным. Германское правительство отныне снимает с себя всякую ответственность без каких-либо исключений за тот ущерб, который может быть причинен каким-либо кораблям или лицам в этой зоне.

СООБЩЕНИЕ ИТАЛЬЯНСКОГО КОМАНДОВАНИЯ

РИМ, 19 августа. (ТАСС). Агентство Стефани передает следующую сводку итальянского командования:

«В Британском Сомали наши войска, прорвав линию обороны противника и захватив Лаферуг, преследуют противника, отступающего к кораблям, которые непрерывно бомбардируются нашей авиацией. Один самолет противника был сбит нашим истребителем.

В результате налета на аэропорт Аддис-Абебы имеется двое убитых и пять раненых; повреждено два ангара, в которых хранились старые материалы.

В Северной Африке наша авиация успешно бомбардировала сооружения аэропорта в Сиди-Баррани (Египет), расположения войск и автомобильные части к юго-востоку от Соллума (Египет). Все наши самолеты вернулись на свои базы.

Противник совершил налет на Милан, где тремя бомбами были повреждены гражданские строения. Другие бомбы упали на поля. Бомбардировке подверглись также Кунео и Турин, где причинены незначительные повреждения. Жертв не было. Были сброшены, как обычно, листовки».

РЕЧЬ МИНИСТРА ИНОСТРАННЫХ ДЕЛ ШВЕЦИИ ГЮНТЕРА

СТОКГОЛЬМ, 18 августа. (ТАСС). 16 августа в шведском риксдаге с заявлением о внешнеполитическом положении Швеции выступил министр иностранных дел Гюнтер. В своей речи Гюнтер отметил, что Швеция ни с одним государством не имеет отношений, которые нельзя было бы назвать хорошими и дружественными. Далее он указал, что общее положение сейчас крайне неустойчиво. Гюнтер подчеркнул, что Швеция остается нейтральной страной.

Касаясь торговых связей с Советским Союзом, Гюнтер сказал: «В течение известного времени ведутся переговоры о торговле с Советским Союзом. Шведская экономика в равной степени заинтересована как в увеличении импорта советских товаров, так и в увеличении вывоза в Советский Союз известных товаров шведского экспорта. Мы надеемся, что продолжающиеся в Москве переговоры вскоре приведут к положительным и выгодным для экономики обеих стран результатам».

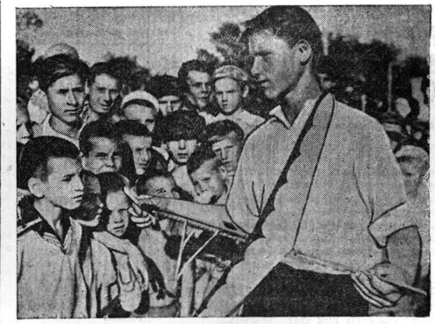

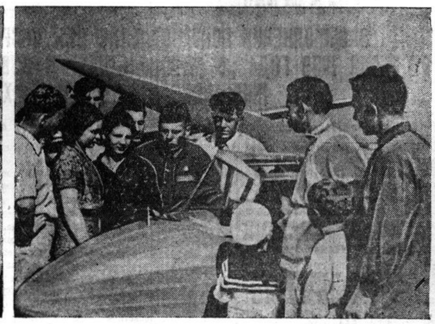

Празднование Дня советской авиации в Вологде. **На снимках (слева направо)**: 1. На выставке, посвященной Дню авиации, организованной на площади Революции. Инструктор авиамоделизма областной детской технической станции Юрий Маков знакомит молодежь с устройством летающей авиамодели. 2. На Вологодском планеродроме. Инструктор планерного спорта А. В. Русинов (в центре) проводит беседу с трудящимися о планерах.

Фото **Вл. КЛЯЧИНА.**

ПЬЕР-ЖАН БЕРАНЖЕ

К 160-ЛЕТИЮ СО ДНЯ РОЖДЕНИЯ

Вчера исполнилось 160 лет со дня рождения Беранже—великого французского поэта, гениального создателя политической песни и одного из лучших мировых лириков.

Беранже был первым певцом парижской бедноты, беднейшего крестьянства и городского ремесленничества. Он открыл двери французской поэзии для обитателей чердаков, голодающих студентов, гризеток, белошвеек, жителей окраин и стонущих под налоговой кабалой крестьян.

В своей боевой политической поэзии, столь популярной среди французских народных масс, Беранже явился наследником лучших представителей французской литературы. Он сумел наполнить свои сверкающие поэтической иронией куплеты всей прелестью легкой шутки и остроумия Вольтера, Рабле, Мольера, он овладел всеми сокровищами французской народной песни.

«Если есть в мире поэзия,—говорил Беранже,—то ее нужно искать среди народа». «Да,—восклицал он,—надобно трудиться для него, надобно вдохновляться им, но для этого надобно знать его и сочувствовать ему!»

Тесно связанный с трудовыми слоями французского народа, Беранже создал глубоко национальную по форме и революционно-массовую по содержанию песню, ставшую излюбленной народной песней. Обстрелу этой ядовитой, насмешливой песни подвергались все тогдашние прислужники реакции.

В таких стихах Беранже, как «Паяц», «Маркиз де Караба», «Новый факт», «Белая кокарда» и многие другие, прозвучало гневное презрение ко всем вельможам эпохи реставрации. Ненавистные народным массам Бурбоны, аристократия, восторжествовавшие после двадцатилетнего изгнания французской революции, предстали в этих стихах во всей наготе своего умственного ничтожества, классового чванства и звериной жажды мести.

Поэтические стрелы Беранже попадали королям и министрам в самое сердце:

Под августейшими разверзлись
хляби,
Их троны гибнут, чорт их побери;
Мы плавим золото, казну их грабя,
Монарший сброд,—он пустит
пузыри.

Карл Маркс в своих статьях очень часто прибегал к метким словам беранжеровских песен. Он называл поэта «бессмертным Беранже».

В песнях Беранже, на ряду с сатирой на господствующие классы, воспеты «прекрасная Франция», «родная земля», страна Великой французской революции и «маленького капрала».

Поэт проповедывал дружбу и братство народов. В его стихотворениях звучал голос плебея, гордого своей трудовой честью, гордого тем, что он не имеет ничего общего с бытом и психологией аристократических «раззолоченных клеток».

Беранже воспевал не только веселье и остроумие французских народных масс, но и тяжелую их долю. В таких стихах, как «Старый бродяга», «Рыжая Жанна», ярко отображены страдания городского безработного люда.

«Любовь к народу, — писал великий русский критик Н. А. Добролюбов, — постоянно одушевляла Беранже. Она руководила им постоянно во всех взглядах на политические события и на знаменитые личности».

Действительно, никто из мировых поэтов не умел так страстно и любовно воспевать в свох песнях народ, как это делал Беранже. «Народ был моей музой», — писал он.

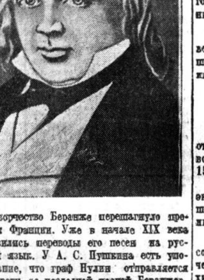

Творчество Беранже перешагнуло пределы Франции. Уже в начале XIX века появились переводы его песен на русский язык. У А. С. Пушкина есть упоминание, что граф Нулин отправляется в дорогу «с последней песней Беранже». Любили Беранже декабристы, Герцен. Белинский называл его французским Шиллером, пророком свободы гражданской и свободы мысли. Томик Беранже хранил у себя юный Достоевский.

В канун революции 1905 года отрывок из «Безумцев» Беранже прозвучал в горьковской пьесе «На дне», в монологе спившегося актера.

«Беранже, — рассказывает Алексей Максимович,—возбудил у меня неукротимое веселье, желание озорничать, говорить всем людям дерзкие, острые слова... Эти песни окончательно свели меня с ума странно тесной связью едкого горя с буйным весельем».

В сатирических журналах 1905 года куплеты Беранже использовались против тогдашних временщиков и сатрапов Николая II.

Лучшими своими чертами Беранже остается в боевом арсенале наших дней. Он близок нам своей ненавистью к бюрократии, к капитализму, ко всякому социальному угнетению. Он близок нам своим гуманизмом и свободолюбием.

Поэзия «веселого барабанщика» и поныне живуча и разяща.

Н. ЛОГИНОВ.

ОБЛАСТНОЕ СОВЕЩАНИЕ ДИРЕКТОРОВ СРЕДНИХ ШКОЛ

15—17 августа в Вологде состоялось областное совещание директоров средних и неполных средних школ. Присутствовало 120 чел. Основным вопросом совещания было обсуждение итогов 1939—40 учебного года и задач, стоящих перед школами в новом учебном году. С докладом по этому вопросу выступил заведующий областным отделом народного образования тов. Вертегов. Заведующая Вахонькинской средней школой, Кадуйского района, тов. Евстюхина, в качестве содокладчика, рассказала совещанию, каким путем руководимая ею школа добилась замечательных успехов и по успеваемости учащихся и по осуществлению закона о всеобуче.

Совещание заслушало также доклад доцента Вологодского пединститута тов. Чистякова «О педагогическом наследстве писателя-педагога тов. Макаренко», доклады о критерии оценок по русскому языку и математике, о выполнении договора по социалистическому соревнованию с Архангельской областью.

В прениях выступило свыше 20 человек. Совещание отметило, что в работе школ и органов народного образования имеют место серьезные недостатки, в результате которых закон о всеобуче остается невыполненным. Директора школ и учителя не принимали эффективных мер, предупреждающих отсев учащихся из школы. Массовая работа с общественностью и родителями проводилась и проводится слабо. Марксистско-ленинское воспитание учителей выпало из поля зрения большинства директоров, систематическое изучение «Краткого курса истории ВКП(б)» и первоисточников марксизма-ленинизма не организовано. В большинстве школ нет постоянного контроля со стороны директора и завуча за работой учителей. Слабо проводится педагогическая пропаганда. Большинство родительских комитетов, при отсутствии достаточного внимания к этому вопросу со стороны директоров, существовали формально, действенной помощи школе не оказывали.

Совещание наметило ряд мероприятий по подготовке к новому учебному году и по исправлению тех недостатков в работе школ, которые имели место в практике прошлого учебного года. Основное внимание уделено осуществлению закона о всеобщем обучении, борьбе со второгодничеством и изжитию формализма в знаниях учащихся.

НОВЫЕ УЧЕБНИКИ

Книжная база Вологодского областного отделения КОГИЗ'а уже получила к новому учебному году для школ области 151553 экземпляра новых учебников.

Для начальных школ получено 72630 экземпляров, для неполных средних школ—52174 экземпляра и для средних школ—26749 экземпляров.

Для учащихся 8 классов получены, согласно плана, все учебники за исключением учебников по неорганической химии», «Истории СССР» и новой истории.

Для учащихся первого класса начальных школ получены учебники: букварь, книга по русскому языку, книга для чтения и сборник арифметических задач. Не получен только один учебник по правописанию.

В районы области отправлено 123553 экземпляра новых учебников. Школам гор. Вологды передано 28 тыс. экземпляров.

Новые учебники будут продаваться в школьных книжных киосках с 20 августа.

800 ТОНН АРБУЗОВ

Облпотребсоюз закупил в Краснодарском крае и Днепропетровской области 800 тонн арбузов. В Краснодарском крае уже производится отгрузка первой партии арбузов. В ближайшие дни начнется отгрузка арбузов и на Днепропетровщине.

ИЗВЕЩЕНИЕ

21 августа, в 19 часов, в помещении горисполкома, работают постоянные комиссии городского Совета депутатов трудящихся: оборонная комиссия—комната № 13, местной промышленности — № 12, здравоохранения — № 16, бюджетная комиссия — № 20, коммунального хозяйства — № 11, торговли и общественного питания — № 21, народного образования — № 23.

На заседание постоянных комиссий приглашается актив.

ГОРИСПОЛКОМ.

ПРОМЫШЛЕННЫЕ ТОВАРЫ ДЛЯ КОЛХОЗНОЙ ДЕРЕВНИ

В третьем квартале этого года Вологодский облпотребсоюз получает на промышленных базах промтоваров на 19 миллионов 383 тысячи рублей для колхозной деревни области.

Во втором полугодии значительно увеличилось получение хлопчатобумажных, льняных, шелковых и шерстяных тканей, платков, ниток и обуви. Хлопчатобумажных тканей в третьем квартале будет получено на 5 миллионов 500 тыс. рублей или в два раза больше, чем было получено во втором квартале, а шерстяных тканей в 10 раз больше. Если во втором квартале было отправлено в районы области кожаной обуви на 1 миллион 625 тыс. рублей, то в третьем будет отправлено обуви на 3 миллиона 100 тысяч рублей.

Значительная часть промтоваров уже направлена в районы.

КУРСЫ ИНСТУКТОРОВ ФИЗКУЛЬТУРЫ И СПОРТА

В Вологде заканчиваются экзамены на шестимесячных курсах инструкторов физкультуры и спорта. 14 человек, окончив курсы, будут работать в средних школах и районах инструкторами.

Отдельные курсанты успешно усвоили всю программу учебы и получили отличные отметки на экзаменах. Например, Радкевич сдала зачеты по 12 дисциплинам на «отлично» и по 4 на «хорошо». Отмечена хорошая успеваемость курсанта Усова.

Курсант из Петриневского района Сазонов приехал на курсы совершенно неподготовленным, а сейчас он является хорошим физкультурником, не отстает от своих товарищей. Сазонов поедет в свой район и будет там руководить физкультурной работой.

Экзамены будут закончены 20 августа.

Отв. редактор **К. БИРЮКОВ.**

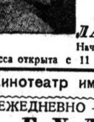

ГОСЦИРК

СЕГОДНЯ **ОБНОВЛЕННАЯ ПРОГРАММА**

ПРОДОЛЖЕНИЕ ГАСТРОЛЕЙ ***Виталия ЛАЗАРЕНКО***

Начало в 8 час. 30 мин. Касса открыта с 11 ч. утра до 9 ч. веч.

Кинотеатр им. ГОРЬКОГО

ЕЖЕДНЕВНО — ПРЕМЬЕРА!

БУДНИ

СЕАНСЫ: в 4, 6-30, 8-30 и 10-15.

КАССА — с 3 час. дня.

ДНЕВНЫЕ СЕАНСЫ: в 12 и 2 часа

КАРТИНА **СЕМЕРО СМЕЛЫХ**

Кинотеатр „ИСКРА“

СЕГОДНЯ художественный фильм

КРЕСТЬЯНЕ

Областной конторе Союзутиль **ТРЕБУЮТСЯ** счетовод-кассир и машинистка. Обращаться: Пионерская, 3.

Вологодскому тресту Росглавхлеб (ул. Кирова, 36) срочно требуется **БУХГАЛТЕР-РЕВИЗОР.**

В ОТ'ЕЗД ТРЕБУЮТСЯ ГРУЗЧИКИ. Обращаться: Вологда, ул. Герцена, 16-а, Главснабобщмаш.

Облдрамтеатру требуются **КОМНАТЫ ДЛЯ АРТИСТОВ.** Все справки в конторе театра и по тел. 2-72.

ВОЛОГОДСКАЯ ЗУБОВРАЧЕБНАЯ ШКОЛА (ул. Герцена, 58) до 25 августа производит дополнительный набор на отделение по подготовке зубных врачей. Принимаются лица с образованием не ниже 9 классов. Испытания по русскому языку и физике.

Облсоюзпромкасс об'являет **ПРИЕМ НА МЕСЯЧНЫЕ КУРСЫ ВОСПИТАТЕЛЕЙ ДЕТСКИХ УЧРЕЖДЕНИЙ.** Образование не ниже 7 классов.

Заявления принимаются до 1 сентября по адресу: Вологда, пл. Свободы, 5, Облсоюзпромкасс.

ПРИЕМ ЗАЯВЛЕНИЙ НА ЗАОЧНОЕ ОТДЕЛЕНИЕ ЧЕРЕПОВЕЦКОГО ГОСУДАРСТВЕННОГО ИНСТИТУТА продлен до 15 сентября с. г. на факультеты: физмат, лит и географический.

ДИРЕКЦИЯ.

Вологодская межрайонная контора Союзутиль **ПРИНИМАЕТ НА КУРСЫ СОРТИРОВЩИЦ СЫРЬЯ.** Срок обучения 2 месяца, стипендия в период прохождения теории и практики 150 рублей в месяц.

На курсы принимаются женщины в возрасте не ниже 18 лет. Общежитием не обеспечиваются. Обращаться: Пионерская, 3. Телефон № 1-10 п/с.

Проектно-изыскательное бюро треста Вологдолес принимает от организаций г. Вологды и Вологодской области **ЗАКАЗЫ НА ПРОИЗВОДСТВО ИЗЫСКАНИЙ И СОСТАВЛЕНИЕ ТЕНИЧЕСКИХ ПРОЕКТОВ:**

1. Автомобильных, тракторных и узкоколейных железных дорог и лесоперевалочных бирж.
2. Мелиорации—осушение болот, гидроэлектростанций, плотин, лесосплавных рейдов.
3. Гражданских и промышленных сооружений, водоснабжения и канализации.

Обращаться по адресу: Вологда, ул. Лассаля, 28-а. Телефон 2—35.

Адрес редакции г. Вологда ул. Урицкого, 2. Телефоны: отв. редактора—1-92, зам. редактора—73, секретариат—3-45, отделы: партийной жизни и пропаганды—23, экономический — 1-88, рабселькоров и писем—1-90, издательство—3-63.

ГЕ10812 Типография издательства «Красный Север» ул. К. Маркса, 70. Заказ № 1248