ГОД ИЗДАНИЯ XXII

ПРОЛЕТАРИИ ВСЕХ СТРАН, СОЕДИНЯЙТЕСЬ!

# КРАСНЫЙ СЕВЕР

ОРГАН ВОЛОГОДСКОГО ОБЛАСТНОГО И ГОРОДСКОГО КОМИТЕТОВ ВКП(б) И ОБЛАСТНОГО СОВЕТА ДЕПУТАТОВ ТРУДЯЩИХСЯ

№ 190 (5719) | СУББОТА, 17 АВГУСТА 1940 ГОДА | ЦЕНА 10 КОП.

## СЕГОДНЯ В НОМЕРЕ:

Указы Президиума Верховного Совета СССР (1 стр.). Навстречу пятой годовщине стахановского движения (1 стр.).

С собрания партийного актива города Вологды (2 стр.).

С. А. Ершов.—Отстающие колхозы—на широкую дорогу экономического под'ема и развития (2 стр).

ПОКОНЧИТЬ С ПРОСТОЯМИ КОМБАЙНОВ:— М. Обухов.—Моноров и Головков впереди. — Мих. Дофин.—На отшибе (3 стр.).

М. Алексеев.—Вольготно живется дезорганизаторам на спиртзаводе (3 стр.).

В. Васильев.—Прогульщик с партбилетом (3 стр.).

С. Залесский.—Приходится сожалеть (3 стр.).

М. Буханов.—Без перемен (3 стр.).

С. Смирнов, В. Туркин. — За высокую рентабельность совхозов (3 стр.).

Англо-германская война:—Крупные воздушные бои над Англией.—Сводка германского командования (4 стр.).

## ОБРАЗЦОВО ПОДГОТОВИТЬСЯ К ЗИМЕ

Советский Союз становится с каждым годом богаче, могущественнее, плоды побед социализма каждый гражданин видит в условиях собственной жизни. Страна не жалела ни сил, ни средств на создание мощной тяжелой промышленности и цветущего социалистического земледелия. Счастливо и зажиточно живут народы СССР. Нигде в мире нет такой заботы о людях, о народе, как у нас, в Советском государстве.

За годы сталинских пятилеток возникли сотни новых городов и рабочих поселков. Неузнаваемо изменились старые города. Рабочие, служащие, интеллигенция получили десятки миллионов квадратных метров новой жилой площади. Ежегодно выделяются миллиарды рублей на жилищное и коммунальное строительство, на благоустройство городов. Это можно проиллюстрировать на примере нашей области.

За период 1937—1939 гг. в одном только городе Вологде построено 166 домов общей площадью 28.130 квадратных метров. А за семь месяцев текущего года приступлено к строительству 91 дома. Однако жилищные затруднения у нас далеко еще не ликвидированы. Непрерывный рост населения городов и поселков обязывает местные партийные и советские организации не только заниматься строительством новых домов. Надо проявлять неустанную заботу о том, чтобы имеющиеся жилища были в образцовом порядке, чтобы квартиры своевременно ремонтировались.

Ответственность за сохранение жилищного фонда правительство возложило на местные Советы. Городские Советы —хозяева жилищного фонда, которым предоставлено право распоряжаться им. В 1940 году на капитальный и текущий ремонт домов в городах и поселках области государство ассигновало 3.945 тысяч рублей.

Нужно ли доказывать, что городским Советам надо было к ремонтному сезону тщательно, по-хозяйски подготовиться, провести все необходимые работы без опозданий и высококачественно. И все же ремонт жилищ проходит очень плохо.

За первое полугодие капитальный ремонт по области выполнен всего лишь на 31,6 процента, текущий—на 34,5 процента. Значительно отстали города: Вологда, Тотьма, Сокол. В Вологде должны быть капитально отремонтированы к осени 40 домов, готово же только 9. Ни одна хозяйственная организация не имеет точного графика строительства и окончания работ. Здесь царит кустарщина и полнейшая бесхозяйственность.

У некоторых руководящих работников жилищных управлений, в частности, у тов. Боярова—начальника Вологодского жилищного управления и тов. Малкова —руководителя ремонтно-строительной конторы горкомхоза все еще не лежит пренебрежительное отношение к нуждам трудящихся. С их стороны не видно настоящей большевистской борьбы за успешное окончание ремонта домов, за выполнение плана жилищного строительства. В прошлом году горжилуправление не использовало около полмиллиона рублей на капитальный и текущий ремонт домов.

И если горкомхоз обязан обеспечить к зиме полное окончание капитального и текущего ремонта домов, то не менее ответственная задача стоит перед домоуправами в своевременном проведении так называемого мелкого ремонта—печей, дверей, остекления рам, оклейки и побелки квартир и т. д. Таких «мелочей» обойти никак нельзя. Вполне правы те жильцы, которые на законном основании жалуются на бездеяние некоторых домоуправов.

Например, на участке № 73 г. Вологды управом тов. Озеркова не обращает никакого внимания на заявки жильцов о частичном ремонте квартир, об очистке выгребных ям и уборных. Вместо того, чтобы исправить в сенях провалившийся пол, починить основные двери и исправить крышу, управом Бахонин дома № 55 окончательно разрушает строение.

Нужно на словах, а на деле постоянно осуществлять сталинскую заботу о людях. Обеспечить своевременную сдачу новых домов, быстрый и высококачественный ремонт, заготовку дров, овощей для населения, сделать все необходимое для того, чтобы трудящийся мог к зиме отремонтировать свою одежду, обувь—во всех этих делах инициатором и организатором должен быть горсовет, его депутаты. Трудящиеся на благо горсовету—что может быть почетнее для каждого большевика, каждого государственного деятеля!

Там, где люди проникались чувством ответственности за порученное им дело, никаких «непреодолимых» трудностей не возникает. В Череповце за шесть месяцев годовой план жилищного строительства выполнен на 74,6 процента. Энергичнее, чем в других городах, здесь взялись за заготовку топлива для населения. К сожалению, такой заботы о народе не чувствуется со стороны других городских и районных исполнительных комитетов Советов депутатов трудящихся.

Не секрет, что в прошлом году зима принесла много неожиданностей многим горсоветам. С опозданием они узнали, что мало заготовлено дров. Хотя эта «неожиданность» объяснялась не отсутствием топлива (леса и торфа у нас в области неисчерпаемое количество), а неповоротливостью руководителей. И как ни странно, эта ошибка повторяется и нынче. Вот характерные факты.

Большое количество заготовленных дров находится на Мокшенском лесопункте, в ста километрах от Вологды. Много заготовлено топлива и на других лесопунктах. Доставить его в город сейчас не так уж трудно. Но беда в том, что вывозкой дров по-настоящему никто не занимается. Лесные организации ссылаются на недостаток автомашин и на другие объективные причины, скрывают этим свою бездеятельность и неповоротливость. В результате или завоз дров в город не выполнен и наполовину. Такая беспечность может привести к большим неприятностям.

Не лучше положение и с заготовкой овощей. Потребительская кооперация обязана, кроме предприятий общественного питания, должна заготовить около 6.000 тонн дикорастущих ягод, 626 тонн грибов и 9.875 тонн овощей. Обильный урожай позволяет заготовительным организациям перевыполнить эта задание. Уже сейчас на рынках городов и районных центров продается много огурцов, свежего картофеля, есть грибы, ягоды, помидоры. Как же подготовилась потребкооперация к овощному сезону, к заготовке этих продуктов на зиму?

Для заготовки огурцов на зимнее хранение требуется тара, но она не в исправности. Только в одинадцати районах закончено строительство и ремонт овощехранилищ. Полнейшая самоуспокоенность в этом отношении царит в Бирюковском, Бабаевском, Кобжинском районах, где ни одно овощехранилище не отремонтировано.

Потребности трудящихся росли и будут расти с каждым годом. Советский народ, жизненный уровень которого не идет ни в какое сравнение с прошлым, желает питаться все лучше и лучше, иметь в своем обиходе все продукты, в том числе и овощи. Те руководители торгующих организаций, которые не заботятся об удовлетворении потребностей населения, которые игнорируют его нужды, теряют доверие партии, народа.

Каждый городской Совет, районный исполнительный комитет, руководители хозяйственной и торгующей организации должен сейчас же принять все меры к исправлению недостатков в подготовке к зиме. Завершить строительство и ремонт домов, удовлетворить потребности населения топливом, овощами, картофелем и другими продуктами питания—такова задача.

## УКАЗ
### Президиума Верховного Совета СССР
### О национализации банков, промышленных и торговых предприятий, железнодорожного и водного транспорта и средств связи Бессарабии

В связи с освобождением Бессарабии и воссоединением ее с Советским Союзом и восстановлением на территории Бессарабии действия законов СССР об отмене частной собственности на орудия и средства производства, Президиум Верховного Совета СССР **постановляет:**

1. Установить, что с 28 июня 1940 года являются национализированными:

а) все находящиеся на территории Бессарабии банки, другие кредитные учреждения, ссудо-сберегательные кассы, а также железнодорожный и водный транспорт и средства связи;

б) находящиеся на территории Бессарабии промышленные предприятия с числом рабочих свыше 20 человек или с числом рабочих не ниже 10 человек при наличии двигателя мощностью не менее 10 лошадиных сил.

2. Поручить Совету Народных Комиссаров Украинской ССР и Совету Народных Комиссаров Молдавской ССР утвердить перечень промышленных предприятий, подлежащих национализации в соответствии с ст. 1 настоящего Указа.

3. Поручить Совету Народных Комиссаров СССР внести на утверждение Президиума Верховного Совета СССР перечень предприятий, подлежащих передаче в союзное подчинение.

4. Кроме указанных в статье 1 предприятий подлежат национализации:

а) все предприятия полиграфической промышленности (типографии, литографии, цинкографии);

б) электростанции, трамваи и автобусы;

в) все предприятия спиртовой промышленности;

г) торговые предприятия с годовым оборотом свыше 600 тысяч лей, а также промышленные винные подвалы, нефтехранилища;

д) больницы, крупные аптеки, аптекарские склады, санатории;

е) начальные, средние и высшие учебные заведения;

ж) кинематографы, театры, стадионы, музеи и картинные галереи;

з) крупные гостиницы, крупные домовладения, а также дома, хозяева которых сбежали из Бессарабии.

5. Поручить Совету Народных Комиссаров Украинской Советской Социалистической Республики и Совету Народных Комиссаров Молдавской Советской Социалистической Республики установить перечень предприятий, домов и учреждений, подлежащих национализации в соответствии с статьей 4 настоящего Указа.

**Председатель Президиума Верховного Совета СССР М. КАЛИНИН.**

**Секретарь Президиума Верховного Совета СССР А. ГОРКИН.**

Москва, Кремль. 15 августа 1940 г.

## УКАЗ
### Президиума Верховного Совета СССР
### О национализации банков, промышленных и торговых предприятий, железнодорожного и водного транспорта и средств связи северной части Буковины

В соответствии с Законом Верховного Совета СССР от 2 августа 1940 года о включении северной части Буковины в состав Украинской Советской Социалистической Республики, Президиум Верховного Совета СССР **постановляет:**

1. Установить, что с 28 июня 1940 г. являются национализированными:

а) находящиеся на территории северной части Буковины банки, другие кредитные учреждения, ссудо-сберегательные кассы, а также железнодорожный и водный транспорт и средства связи;

б) находящиеся на территории северной части Буковины промышленные предприятия с числом рабочих свыше 20 человек или с числом рабочих не ниже 10 человек при наличии двигателя мощностью не менее 10 л. с.

2. Поручить Совету Народных Комиссаров Украинской ССР утвердить перечень промышленных предприятий, подлежащих национализации в соответствии с статьей 1 настоящего Указа.

3. Поручить Совету Народных Комиссаров СССР внести на утверждение Президиума Верховного Совета СССР перечень предприятий, подлежащих передаче в союзное подчинение.

4. Кроме указанных в статье 1 предприятий подлежат национализации:

а) все предприятия полиграфической промышленности (типографии, литографии, цинкографии);

б) электростанции, трамваи и автобусы;

в) все предприятия спиртовой промышленности;

г) торговые предприятия с годовым оборотом свыше 600 тысяч лей, а также промышленные винные подвалы, нефтехранилища;

д) больницы, крупные аптеки, аптекарские склады, санатории;

е) начальные, средние и высшие учебные заведения;

ж) кинематографы, театры, стадионы, музеи и картинные галереи;

з) крупные гостиницы, крупные домовладения, а также дома, хозяева которых сбежали из Северной Буковины.

5. Поручить Совету Народных Комиссаров Украинской Советской Социалистической Республики установить перечень предприятий, домов и учреждений, подлежащих национализации в соответствии с ст. 4 настоящего Указа.

**Председатель Президиума Верховного Совета СССР М. КАЛИНИН.**

**Секретарь Президиума Верховного Совета СССР А. ГОРКИН.**

Москва, Кремль. 15 августа 1940 г.

## УКАЗ
### Президиума Верховного Совета СССР
### О восстановлении на территории Бессарабии действия советских законов о национализации земли

В связи с освобождением Бессарабии и воссоединением ее с Советским Союзом, Президиум Верховного Совета СССР постановляет:

1. Признать восстановленным с 28 июня 1940 г. на всей территории Бессарабии действие советских законов о национализации земли, в соответствии с декретом «О земле», принятым II Всероссийским С'ездом Советов 26 октября (8 ноября) 1917 года, с обязанием всей земли Бессарабии с ее недрами, лесами и водами государственной собственностью, т. е. всенародным достоянием.

2. Поручить Совету Народных Комиссаров Украинской Советской Социалистической Республики и Совету Народных Комиссаров Молдавской Советской Социалистической Республики немедленно провести в жизнь на территории Бессарабии все мероприятия, связанные с передачей земли трудящимся крестьянам в бессрочное и безвозмездное пользование.

**Председатель Президиума Верховного Совета СССР М. КАЛИНИН.**

**Секретарь Президиума Верховного Совета СССР А. ГОРКИН.**

Москва, Кремль. 15 августа 1940 г.

## УКАЗ
### Президиума Верховного Совета СССР
### О национализации земли на территории северной части Буковины

В соответствии с Законом Верховного Совета СССР от 2 августа 1940 года о включении северной части Буковины в состав Украинской Советской Социалистической Республики, Президиум Верховного Совета СССР постановляет:

1. Установить, что с 28 июня 1940 г. вся земля с ее недрами, лесами и водами на территории северной части Буковины является государственной собственностью, т. е. всенародным достоянием.

2. Поручить Совету Народных Комиссаров Украинской Советской Социалистической Республики немедленно провести на территории северной части Буковины все мероприятия, связанные с передачей земли трудящимся крестьянам в бессрочное и безвозмездное пользование.

**Председатель Президиума Верховного Совета СССР М. КАЛИНИН.**

**Секретарь Президиума Верховного Совета СССР А. ГОРКИН.**

Москва, Кремль. 15 августа 1940 г.

## НАВСТРЕЧУ ПЯТОЙ ГОДОВЩИНЕ СТАХАНОВСКОГО ДВИЖЕНИЯ

★ ★ ★ ★ ★ ★ ★

### КОТЕЛЬЩИКИ ГОТОВЯТ ПОДАРКИ

Группа тов. Барулина вагоно-сборочного цеха Вологодского паровозо-вагоноремонтного завода работает на ремонте котлов центрального отопления вагонов, дает более полутора норм в смену.

Пользуясь программу группа выполнила на 190 процентов.

С переходом на восьмичасовой рабочий день и семидневную рабочую неделю производительность труда значительно повысилась. В июле группа тов. Барулина выполнила задание на 207 процентов.

— Мы будем работать еще лучше,— заявляет тов. Барулин,—пятую годовщину стахановского движения ознаменуем новыми производственными успехами.

• • •

Среди котельщиков котельного цеха Вологодского паровозо-вагоноремонтного завода широко развернулось социалистическое соревнование на лучшую встречу пятой годовщины стахановского движения.

Разборщик котлов тов. Сухарев ежедневно вырабатывает по две и более нормы в смену. 9 августа тов. Сухарев выполнил дневное задание на 375 проц. Соревнующийся с ним тов. Новоселов в этот же день выполнил задание на 373 процента.

### ЗАДУТА ЧЕТВЕРТАЯ ДОМНА „АЗОВСТАЛИ"

МАРИУПОЛЬ. 16 августа на «Азовстали» задута, построенная по последнему слову техники, новая доменная печь № 4 об'емом 1.300 кубометров. С пуском ее на «Азовстали» закончено строительство доменного цеха. 16 августа домна выдает первый чугун.

### СТАХАНОВЕЦ КОНСТАНТИН ОСМИНИН

Кто не знает на машиностроительном заводе «Северный коммунар» старого производственника Константина Ивановича Осминина? За честный труд и творческую инициативу на производстве он заслуженно пользуется почетом и уважением в коллективе.

В прошлом чернорабочий, сейчас бригадир оборочного цеха К. И. Осминин постоянно совершенствует свои знания, учит стахановской работе других.

В 1934 году заводу работал над освоением новых машин для лесозаготовительной промышленности. На этом участке Осминин проявил себя, как лучший ударник, хорошо знающий свое дело. За высокопроизводительную работу по выпуску первого автолесовоза, он был премирован ценным подарком.

По стране прозвучал первый удар отбойного молотка Алексея Стаханова. На «Северном коммунаре» развернулось социалистическое соревнование. Став инициатором его, Осминин еще энергичнее взялся за работу, вносил рационализаторские предложения по усовершенствованию технологического процесса на сборке машин, стал одним из лучших стахановцев.

В прошлом году за отличное выполнение правительственного задания по сборке девяти сплоточных станков системы Сметкова Осминину были объявлены заслугоуправлением две благодарности. В то время он внес несколько рационализаторских предложений, которые дали заводу около 8 тысяч рублей экономии.

Готовясь достойно встретить пятую годовщину стахановского движения, он так организовал дело, что его бригада слесарей ежедневно перевыполняет норму в полтора—два раза.

Осминин упорно борется против застоя в работе, осмысленно и вдумчиво подходит к каждой операции, совершенствует методы организации производства.

Стахановец Осминин изменил конструкцию крепления задней плиты пресса Вельгера, ручную клепку заменил электросваркой, производительность на креплении плит увеличилась в два с половиной раза. Раньше у лесопильной рамы системы Хижняка было четыре разнообразных кронштейна, конструкция рамы была усложнена. В настоящее время, по предложению рационализатора К. Осминина, все четыре кронштейна устанавливаются одной системы, комплектность в сборке рамы улучшилась, стала более простой. Более выгодной стала и конструкция этой рамы.

**Л. ДМИТРИЕВ.**

### ПРОФСОЮЗНЫЙ АКТИВ КАУНАСА О СТАХАНОВСКОМ ДВИЖЕНИИ

КАУНАС, 16 августа. (ТАСС). Недавних состоялось совещание профсоюзного актива, в котором приняло участие 330 представителей 28 профсоюзов. Совещание приняло резолюцию, обязывающую профсоюзы «оказать энергичную поддержку развертывающимся на предприятиях стахановскому движению и содействовать его распространению во всех отраслях производства. Решено созвать на всех предприятиях производственные совещания, организовать стахановские школы. На литовский язык переводятся брошюры о стахановском движении в Советском Союзе.

Широко будет использовано для производственной пропаганды равнозначение.

В первые дни стахановского движения в Литве выдвигаются сейчас строители, достигшие в Алитусе прекрасных результатов, рабочие «Майстаса» и текстильщики.

### ПЕРЕВЫПОЛНИЛИ НОВЫЕ НОРМЫ

Стахановцы шелейной фабрики имени Клары Цеткин стремятся пятую годовщину стахановского движения встретить перевыполнением новых норм.

Сейчас заметно набирает темпы в работе смена тов. Токотниковой. Эта смена доводит дневную выработку хлопчато-бумажных пиджаков до 140 процентов.

### УСПЕХ МОЛОЧНОГО ЗАВОДА

Коллектив Вологодского молочного завода к 1 августа выполнил годовой план по выпуску валовой продукции в неизменных ценах 1926—27 года на 101,5 процента. Завод выпустил 2200 центнеров мороженого, вместо 1800 центнеров по плану. Кроме этого, трудящимся города завод дал 618 центнеров сметаны. Ежедневно в магазины отправляется кефир, простокваша, сырки и молоко.

В текущем году производительность труда на заводе повысилась на 45 процентов, а себестоимость продукции снижена на 19,1 проц. по сравнению с прошлым годом. Коллектив досрочным выполнением плана, высокопроизводительной работой обеспечивает заводу прибыль в сумме 900 тысяч рублей.

### УСПЕШНЫЙ ЛОВ СЕМГИ

АРХАНГЕЛЬСК. Продолжается массовый подход семги к устьям рек Печоры, Мезень, Онеги. За последние десять дней рыбаки Мезенского района добыли 300 центнеров семги. Уловы с каждым днем возрастают.

Начался ход семги и в дельте Северной Двины. Рыбаки села Зимняя Золотица выловили 70 центнеров рыбы.

## УКАЗ
### Президиума Верховного Совета РСФСР
### О внесении изменений в статьи 74 и 162 Уголовного Кодекса РСФСР

В соответствии с Указом Президиума Верховного Совета СССР от 10 августа 1940 года «Об уголовной ответственности за мелкие кражи на производстве и за хулиганство» внести следующие изменения в ст. ст. 74 и 162 Уголовного Кодекса РСФСР:

1. Изложить часть первую ст. 74 УК РСФСР в следующей редакции:

«74. Хулиганские действия на предприятиях, в учреждениях и в общественных местах — караются тюремным заключением сроком на один год, если они по своему характеру не влекут за собой более тяжкого наказания».

2. Отменить примечание к ст. 162 УК РСФСР и дополнить ее пунктом «е» в следующей редакции:

«е» мелкая кража, независимо от ее размеров, совершенная на предприятии или в учреждении — карается тюремным заключением сроком на один год, если она по своему характеру не влечет за собой по закону более тяжкого наказания».

**Председатель Президиума Верховного Совета РСФСР А. БАДАЕВ.**

**Секретарь Президиума Верховного Совета РСФСР П. БАХМУРОВ.**

Москва, 16 августа 1940 года.

# С собрания партийного актива города Вологды

14—15 августа состоялось собрание партийного актива города Вологды. Собрание обсудило один вопрос—доклад секретаря обкома и горкома ВКП(б) тов. **Комарова** об итогах июльского Пленума Центрального Комитета ВКП(б).

— Пленум ЦК ВКП(б) одобрил внешнюю политику Советского Союза,—говорит тов. Комаров.—Важнейшими событиями в международной жизни за последнее время были разгром Франции и ее капитуляция перед Германией и установление советской власти в трех прибалтийских странах, создание новых четырех Советских Социалистических Республик, значительно расширивших границы Советского Союза.

— Мы обязаны,—заявляет тов. Комаров,—и впредь всемерно крепить мощь нашей родины, держать весь народ в мобилизационной готовности.

Говоря о решении ЦК ВКП(б) и СНК СССР «Об уборке и заготовках сельскохозяйственных продуктов», тов. Комаров отмечает, что урожай в этом году везде хороший, среди колхозников большой производственный под'ем. Задача партийных и советских организаций возглавить этот под'ем, мобилизовать все силы и средства на быструю и чистую уборку урожая, на первоочередное выполнение государственных обязательств. Тов. Комаров особо останавливается на успешном проведении заготовок картофеля, овощей и дикорастущих ягод и грибов, имеющих огромное значение для снабжения ими населения города.

Затем докладчик подробно останавливается на Указе Президиума Верховного Совета СССР от 26 июня, играющего решающую роль в деле укрепления трудовой дисциплины, в развитии народного хозяйства и повышении оборонной мощи. Приведя примеры улучшения работы отдельных предприятий, тов. Комаров отмечает, что многие партийные организации не поняли сначала всей политической важности этого Указа, ограничились проведением митингов, не организовали большевистской борьбы с дезорганизаторами производства и их покровителями. В результате некоторые предприятия продолжают работать плохо, прогулы в ряде мест не снизились, а кое-где увеличились.

— Пленум Центрального Комитета партии,—заканчивает тов. Комаров,—вскрыл недостатки партийных организаций в осуществлении контроля над выполнением Указа Президиума Верховного Совета СССР и обязал решительно взяться за укрепление трудовой дисциплины с тем, чтобы окончательно покончить со всеми дезорганизаторами в нашем социалистическом хозяйстве. Решения Пленума направлены на разрешение задач, поставленных XVIII с'ездом партии. Проведение их в жизнь сделает нашу страну еще могущественнее, богаче и непобедимее, а жизнь людей еще ярче и счастливее.

Все выступавшие в прениях полностью одобряли решения Пленума Центрального Комитета и, вскрывая факты плохой работы отдельных организаций, вносили предложения, как лучше и быстрее выполнить решения Пленума.

Тов. **Багрецов**, директор овчинно-шубного завода, рассказал, как старое руководство завода прикрывало прогульщиков и летунов, всячески поощряло их, в результате на заводе нет элементарного порядка, никто никого не слушает, семимесячный план выполнен немногим больше 70 процентов. Партийная организация не вмешивалась в жизнь предприятия, не замечала антигосударственных махинаций бывшего руководства завода.

— Рабочие железнодорожного узла, выполняя Указ Президиума Верховного Совета СССР, поднимают производительность труда, горят желанием досрочно выполнить производственные планы, укрепить мощь своего государства,—говорит тов. **Медведев**, секретарь парткома узла.—Рабочие вагонного депо перевыполнили июльский план, дали дополнительно продукции больше, чем на 40 тысяч рублей, многие машинисты увеличили среднесуточный пробег паровоза, водят тяжеловесные поезда. Однако парторганизации не возглавили этот под'ем, слабо вникают в экономику дороги, не организовали должного контроля за выполнением Указа. Отсюда по узлу в июле было свыше 7 тысяч часов недоработки из-за простоев, 116 случаев нарушения трудовой дисциплины, из них 8 допущены коммунистами. Вместо борьбы с дезорганизаторами производства, член партийного бюро Мартынов сочувствует прогульщикам, учит их, как избежать суда.

В своем выступлении начальник Вологодского паровозо-вагоноремонтного завода тов. **Козлов** поднял вопрос о необходимости удлинения часов работы медицинских учреждений в вечернее время. Профсоюзная организация завода не ведет борьбы с дезорганизаторами производства, а нередко и содействует им. Отметив, что на заводе сильно расшатана трудовая дисциплина, много еще прогулов, плохо идет работа, тов. Козлов не сказал, что же предпринимается для исправления положения на заводе.

— Завод «Северный коммунар» в июле работал плохо заявляет директор завода тов. **Соскин**. — Основная причина этого в слабой трудовой дисциплине, продолжается еще либеральничание с прогульщиками. Сейчас мы укрепили отдел технического контроля, послали туда новых людей, но у руководителей существует какая-то боязнь перестройки работы. На примерах отдельных лиц тов. Соскин показывает, что прогуливают исключительно люди, недавно пришедшие на завод, имевшие и раньше административные взыскания.

— Передовая молодежь ответила на Указ Президиума Верховного Совета СССР новым производственным под'емом, новой инициативой,—говорит тов. **Серов**, секретарь горкома комсомола.—Однако комсомольские организации не ведут борьбы с отсталой частью молодежи, прогуливающей и летающей с завода на завод. Комсомольская организация станции Вологда-I, пивзавода и другие комсомольцев-прогульщиков не привлекали к союзной ответственности, а отдельные комсомольские руководители сожалеют прогульщикам, оправдывают их преступления.

Рассказывая об огромных планах заготовки картофеля, овощей, грибов и ягод для города и о том, что должны сделать железнодорожный и водный транспорт, тов. **Корюкаев** (торготдел) ни словом не обмолвился, что же делают торговые организации по выполнению плана заготовок, когда они будут заготовлять овощи и ягоды, поскольку сейчас заготовлено лишь сотни килограммов.

Тов. **Сущенко**, начальник Северной железной дороги, отметил, что отдельные руководители дороги слабо борются за образцовую дисциплину на производстве. Зам. начальника паровозного депо Вологды тов. Павлов, выступая на активе, говорил, что у них обстоит все хорошо, но сам тов. Павлов не наладил у себя порядка с вызовом машинистов на работу. Немало имеется фактов, когда человек находится в пути, а его ночью по несколько раз вызывают на работу, а после зачисляют в прогульщики. Прокуратура и суд подолгу задерживают разбор дел. На зам. начальника паровозного депо Лагунова дважды оформлялось дело за покровительство прогульщиков и выпуск недоброкачественной продукции, однако в течение 20 дней оно маринуется в суде.

О том, что многие партийные и профсоюзные организации не придали должного значения Указу Президиума Верховного Совета СССР от 26 июня, ограничились только одобрением его, говорил тов. **Кондаков**, начальник областного управления НКВД. На Северной железной дороге среди прогульщиков 9 процентов коммунистов и комсомольцев, но это не тревожило партийные организации. В судоремонтных мастерских из 14 нарушителей дисциплины 6 человек руководящих работников. Это говорит о том, что нет дисциплины среди самих руководителей. Дальше тов. Кондаков отмечает, что нельзя все дело сводить только к репрессиям, надо шире развернуть раз'яснительную работу вокруг Указа, показывать его значение, решительно разоблачать всякие попытки провокационных вылазок отдельных враждебных лиц.

В городе насчитывается большое количество стенных газет, имеются многотиражки, но эта печать стоит в стороне от борьбы за трудовую дисциплину, не разоблачает лодырей, прогульщиков и их покровителей. Партийные организации слабо пропагандируют вопросы социалистического труда, лекций на эти темы не ставится, агитаторы зачастую агитируют отвлеченно, не показывают вред, наносимый нашему хозяйству прогульщиками и летунами. Об этом говорил тов. **Рекунов**, зав. отделом пропаганды и агитации горкома ВКП(б).

— Указ Президиума Верховного Совета СССР уже дал большие положительные результаты,—говорит тов. **Кузнецов**, зам. начальника Сухонского пароходства.—На водном транспорте резко сократилась текучесть, поднялась производительность труда. В июле пароходство перевыполнило план перевозок и заняло второе место в Наркомречфлоте. Вместе с тем сделано еще далеко не все, много наблюдается фактов нарушения трудовой дисциплины, разгильдяйства и хулиганства на судах, против чего не борются командиры, партийные и профсоюзные организации.

Секретарь горкома ВКП(б) тов. **Григорьев** отмечает, что Указ направлен на поднятие роли и авторитета хозяйственных руководителей, на укрепление единоначалия на производстве. Большие права и власть даны руководителям, и они должны полностью использовать их для наведения образцового порядка на социалистических предприятиях, не прятаться за партийные организации, а смелее развернуть свою инициативу и деловые качества. Далее тов. Григорьев останавливается на примерах легализации прогулов на отдельных предприятиях и на отсутствие должной борьбы с коммунистами - прогульщиками. Разбор первых дел о прогульщиках-коммунистах показал, что это—люди, случайно попавшие в партию, и мы должны от них быстрее освободиться.

На собрании актива также выступили тт. **Бирюков** (редакция газеты «Красный Север»), **Нехорошев** (облсуд), **Павлов** (паровозное депо), **Гаврилов** (горкомхоз), **Смирнов** (паровозное депо), **Линьков** (нарсудья), **Федотов** (прокурор города), **Мушников** (политотдел 2-го отделения дороги).

После краткого заключительного слова тов. **Комарова** актив единогласно принимает резолюцию, полностью одобряющую решения Пленума Центрального Комитета партии и намечающую конкретные мероприятия по проведению в жизнь решений Пленума.

# ОТСТАЮЩИЕ КОЛХОЗЫ—НА ШИРОКУЮ ДОРОГУ ЭКОНОМИЧЕСКОГО ПОДЪЕМА И РАЗВИТИЯ

С. А. ЕРШОВ,
секретарь Харовского РК ВКП(б)

Исторические постановления партии и правительства—об охране общественных земель колхозов от разбазаривания, о мероприятиях по развитию общественного животноводства колхозов, об изменениях в политике заготовок и закупок сельскохозяйственных продуктов, об уборке и заготовках сельскохозяйственных продуктов, как и другие важнейшие решения, принятые за последнее время,—направлены к тому, чтобы добиться еще большего под'ема социалистического сельского хозяйства, обеспечить такой под'ем во всех без исключения колхозах. Этого требует партия, прежде всего, от нас, руководителей, несущих за состояние колхозов, за их работу, их направление и развитие—полную ответственность.

В своем районе мы имеем колхозы, организационное и экономическое состояние которых неодинаково. Большинство колхозов с каждым годом крепнет и развивается, честно выполняет свой долг перед государством, увеличивает общественные богатства, повышает доходы колхозников по трудодням и неуклонно идет вперед. Успех этих колхозов об'ясняется тем, что все свое внимание здесь уделяют общественному хозяйству, ведут его более планово, налажены твердая дисциплина, правильная организация труда.

Для примера можно сослаться на колхоз «Север», Разинского сельсовета. Пахотные земли здесь все время увеличиваются за счет освоения новых, урожайность неуклонно растет. С 9,3 цент. с гектара зерновых в 1938 году она поднялась до 11,5 центнера. В 1937 году совершенно не производилось травосеяние, а теперь под многолетними травами занято 23 гектара. Растет и общественное животноводство. Крупного рогатого скота три года тому назад имелось лишь 56 голов, а теперь—84, коров соответственно увеличилось больше, чем в два раза. Свиней в колхозе вовсе не было, а теперь имеется 12 голов, колхоз имел всего лишь одну овцу, а теперь имеется 14. Кроме этого, здесь развивают и такие отрасли общественного хозяйства, как пчеловодство—имеется 20 пчелосемей, разводят птицу и кроликов. В 1937 году валовой денежный доход колхоза составлял 55.864 рубля, а в прошлом году он составил уже 95784 рубля.

Как видим, данная сельхозартель имеет неуклонное движение вперед, стремится развивать все отрасли колхозного хозяйства и на этой основе обеспечивает зажиточную и культурную жизнь колхозников. Конечно, колхоз «Север» далеко не использовал всех возможностей для своего еще большего развития, низка, в частности, продуктивность скота, недостаточен и общий размах увеличения богатств артели, но направление взято вполне правильное, большевистское.

Далее, мы имеем колхозы, которые на сегодняшний день еще не являются передовыми, но их нельзя считать и отстающими. Эти колхозы твердо стали на путь развития общественного хозяйства, но часто ведут его односторонне. Развивая одну отрасль, очень мало заботятся о другой. В таких колхозах упор был взят на получение доходов от полеводства, а колхозное животноводство отодвигалось на последний план. Вся основная масса зерна, оставшаяся после выполнения государственных обязательств, натуроплаты за работу МТС и засыпки семенных фондов, распределялась по трудодням, а животноводство колхоз не развивал. Зерновых на трудодни колхозники получали много, и мы, умалчивая об отставании по животноводству, говорили: «вот он—передовой колхоз», тем самым в корне неправильно ориентировали колхозников.

Теперь передовым большевистским колхозом нужно считать только тот, где наряду с полеводством всесторонне развито общественное животноводство, как и другие отрасли хозяйства, где честно выполняются обязательства перед государством, имеются крепкие резервные фонды—семенные, фуражные, продовольственные, и колхозники получают по трудодням высокие доходы.

Установленный партией и правительством погектарный принцип исчисления поставок продукции государству вызвал в колхозах района большое оживление. Передовые колхозные руководители и члены сельхозартелей стремятся всесторонне развивать общественное хозяйство, больше создать ферм и увеличивать поголовье скота. За год вновь создано 18 свиноводческих и 57 овцеводческих ферм, куплено для укомплектования стада сотни голов молодняка: телят, овец и свиней. Многие колхозы уже создали птицефермы. Раньше их вовсе не было, теперь насчитывается 100. Но эти успехи еще совершенно незначительны. Над увеличением поголовья общественного стада скота работают пока только передовики.

В районе мы имеем часть колхозов, экономика которых находится на низком уровне, общественное хозяйство запущено. С такими колхозами мы повседневно «сталкиваемся», сидим иногда там в качестве «уполномоченных» неделями, помогаем кредитами, но часто все остается по старому.

Из чего складывается отставание отдельных колхозов? Оно складывается из общей суммы недостатков нашей работы в колхозах, не глубокого, поверхностного изучения их экономики, вмешательства в колхозные дела лишь по мере обнаружившихся тех или иных прорывов. Это и приводит к тому, что мы часто не замечаем грубейших нарушений устава сельхозартели, а когда обнаружим, то средства, применяемые нами для исправления этих нарушений, оказываются недостаточными и часто неверными.

Проследим это на деятельности отстающего колхоза «Ударник», Сорожинского сельсовета, где как в зеркале видны не только недостатки работы колхоза, но и наши недостатки в руководстве колхозами.

Надо отдать справедливость, колхоз «Ударник» из года в год не плохо выполнял план сева по продовольственным культурам. В 1938 году, например, он посеял ржи 57 гектаров, вместо 50 по плану, увеличивал площадь под посев яровой пшеницы. Все это, казалось бы, хорошо. Но беда вся в том, что колхоз в то же время систематически сокращал посевы овса, бобовых и картофеля, почти совершенно не занимался посевом трав и кормовых корнеплодов. Какие цели преследовал колхоз, сокращая или вовсе не производя посевы этих культур? Механика тут не сложная. В распределение по трудодням идет главным образом продовольственное зерно, значительная часть овса, картофеля, кормовых культур обычно идет на фермы для лошадей, крупного рогатого скота и свиней.

Значит, полеводство в этом колхозе направлялось не в интересах всестороннего развития общественного хозяйства, а было приспособлено к узко-потребительским запросам. Такое направление в полеводстве не создает колхозу условий для под'ема других отраслей хозяйства и является прямым тормозом в развитии общественного животноводства. Не сея травы, колхоз не мог ввести правильный севооборот и улучшить структуру почвы. В силу этого, а также плохой обработки земли, урожайность не повышалась, а стояла на одном и том же низком уровне—5-6 центн. с гектара, а в неблагополучные по климатическим условиям годы она даже снижалась.

Как развивается общественное животноводство? В колхозе насчитывается 19 коров, что составляет в два раза меньше, чем имеется их у 45 хозяйств колхозников в своем личном пользовании. Овец в колхозе имеется только 12, у колхозников же—116. У некоторых колхозников имеются и свиньи, а в колхозе—ни одного поросенка. И здесь выходит, что отдается предпочтение колхозниками своему личному хозяйству. Можно привести много фактов в подтверждение этого. Колхозник В. И. Смирнов имеет в своем личном хозяйстве корову, теленка, 7 овец и свинью, М. А. Семенников имеет корову, теленка, овец и 10 кур. То же самое имеют в своем хозяйстве колхозники О. А. Демашова, А. Д. Малышев и другие. Казалось бы, люди вполне удовлетворены и все внимание затем должны были сосредоточить на развитии общественного животноводства. Оказывается, ничего подобного. В 1937 году колхоз имел 40 коров, а на 1-е января 1940 года, как уже указано, имеет только 19. Выходит, коров в колхозе не прибавилось, а убавилось. В 1938 году «на общественное питание» в колхозе прирезали на мясо и с'ели 6 коров.

Явно иждивенческая, противоколхозная линия взята в этом колхозе. Сталинский устав сельхозартели учит, чтобы главное внимание колхозники уделяли общественному хозяйству, тогда как личное должно быть лишь подсобным. В этом и заключается сочетание общественных интересов колхоза с личными интересами колхозников. Но где же тут сочетание, если у колхозников скота в своем личном пользовании больше, чем имеется во всем хозяйстве колхоза. Перевес явно не в его пользу. А наш актив бывал в «Ударнике» в качестве уполномоченных и ничего особенного не замечал.

Как сельхозартель «Ударник» выполняет свои обязательства перед государством? Они колхозом из года в год недовыполняются. За три года колхоз недодал государству по обязательным поставкам, натуроплате за работу МТС и возврату государственных ссуд 180 центн. хлеба. В чем тут причина? Причина тут кроется в том, что хлеб в колхозе разбазаривается, им подчас кормятся в колхозе лодыри и тунеядцы. Честный колхозник тут не при чем. Даже при наличии всех тех недостатков, которые имеются в этом колхозе, он полностью обеспечивает себя хлебом, полученным из колхоза по трудодням. Приведем такой факт: в хозяйстве колхозницы М. А. Мироновой членов семьи двое и оба работают в колхозе. В 1939 году хозяйство заработало по трудодням сотни рублей денег и больше 37 пудов хлеба. Этого хлеба для своей семьи им вполне достаточно. Иное положение у тех, кто в колхозе работает лишь от случая к случаю. Вот хозяйство Мироновой Е. А. В нем также два члена семьи, но трудодней выработано в 4,5 раза меньше, чем у хозяйства М. А. Мироновой.

Значит, у честных колхозников хлеба достаточно, а у лодырей мало. А раз это так, то тунеядцы идут в правление и кричат в один голос: «давайте хлеб, авансируйте нас в первую очередь, распределяйте полученную от государства ссуду». А правление колхоза вместо того, чтобы закрыть все лазейки, через которые лодыри получают незаработанные ими продукты и деньги, нередко целиком поддерживает их наглые рваческие требования. Из полученных от государства ссуд, главным образом сортового, семенного зерна для посева, 33,24 центнера пошло в «Ударнике» в порядке авансирования. Это порождало в колхозе явно иждивенческие настроения, прямые расчеты строились на том, чтобы и дальше жить за счет государства и колхоза.

Не затрудняя себя глубже вникнуть в экономику колхоза, не вскрывая действительных причин его отставания, наши работники нередко сами потворствовали отсталым настроениям в колхозе, делая это под видом «принятия должных мер». Вместо того, чтобы помочь колхозникам подобрать проверенные кадры колхозных руководителей, держать с ними постоянную связь и оказывать всяческую повседневную поддержку и помощь, эти кадры менялись без всякого на то основания. За три года в «Ударнике» сменилось 6 председателей, 7 заведующих МТФ, 18 бригадиров и 9 доярок. Что это, как неявная дискредитация колхозных кадров, рассчитанная на то, чтобы обесчестить их и создать неуверенность в свои собственные силы и способности.

Все это получается потому, что наши люди подчас бестолково, даже безответственно подходят к изучению жизни колхоза, его экономики, не дают ей должного направления и невнимательно относятся к подбору, выращиванию и закреплению колхозных кадров.

Таковы причины отставания отдельных колхозов. От нас требуется—вывести и эти колхозы на широкую дорогу экономического процветания, под'ема и развития. Что для этого нужно сделать?

Во-первых, мы обязаны решительно перестроить всю систему нашего руководства колхозами, перейти, наконец, от текущих дел на вдумчивое, целеустремленное руководство каждым в отдельности колхозом, передовым и отстающим. Товарищ Сталин дал нам по этому вопросу еще в 1933 году исчерпывающие указания. Он еще тогда говорил, что переход к коллективному хозяйству, как к преобладающей форме хозяйства, «не уменьшает, а увеличивает наши заботы о сельском хозяйстве, не уменьшает, а увеличивает руководящую роль коммунистов в деле под'ема сельского хозяйства». Эти исторические указания и на сегодня для нас имеют первостепенное значение и каждый коммунист должен всегда ими руководствоваться.

Все наше внимание должно быть сосредоточено на разрешении тех основных вопросов, от которых зависит вся дальнейшая деятельность каждой сельскохозяйственной артели.

Во-вторых, одним из актуальнейших вопросов нашей практической работы в колхозах должно стать внутриколхозное планирование. Вот что говорил об этом товарищ Сталин:

«Колхоз есть крупное хозяйство. Но крупное хозяйство нельзя вести без плана. Крупное хозяйство может вестись лишь в порядке планового руководства. Без этого оно должно погибнуть и развалиться».

До сих пор мы ограничивались лишь доведением до колхоза государственных плановых заданий по посеву, урожайности и животноводству. Очень часто об этих заданиях колхозники совершенно не знали. Тем более они не знали, чего должен добиться колхоз в ближайшие годы. Отсюда—прямая необходимость: вместе с колхозниками выработать по каждому колхозу **перспективный план развития общественного хозяйства**, указать в этом плане все имеющиеся внутриколхозные резервы, пути их использования, вовлечь всех колхозников в активную творческую работу по осуществлению такого плана.

Неисчерпываемым резервом роста богатств артели является прежде всего земля. Как лучше использовать эту землю, что требуется сделать, чтобы каждый гектар был источником высоких доходов колхоза—вот что следует отразить в перспективном колхозном плане. В нем должны быть широко отражены: организация предусмотренных уставом сельхозартели подсобных предприятий, развитие мельничного хозяйства, строительство новых водоемов и т. п. Достаточно, к примеру, тому же «Ударнику» восстановить имеющуюся мельницу, как она уже осенью этого года принесет колхозу не менее 3.000 рублей дохода. Или взять коневодство. В этом колхозе имеется 8 кобылиц. Почему бы не подобрать по уходу за ними честного, опытного колхозника и поставить перед ним задачу: создай нам конеферму, а мы—тебе во всем поможем. Создал же, к примеру, конюх колхоза «Наш совет», Пришекснинского района, за 5—6 лет своей работы прекрасную племенную конетоварную ферму. А ведь в его распоряжении в начале было, как и в «Ударнике», не больше 8—10 беспородных конематок.

И такие возможности—буквально на каждом шагу. Все они должны быть предусмотрены, включены в перспективный план и до конца использованы.

В-третьих, решающее значение имеет подбор и закрепление руководящих колхозных кадров. Любой план может остаться только планом, если руководство колхозом не укреплено во всех отношениях. За последние годы у нас в колхозах выросли сотни твердых, опытных большевистских руководителей, партийных и беспартийных, до конца преданных делу ленинско-сталинской партии. Таких руководителей нужно всячески поддерживать, помогать в росте, учить правильному ведению общественного хозяйства. В отстающих же колхозах очень часто лучшие люди оттеснены на задний план. Таким безобразиям нужно раз и навсегда положить конец. Требуется сделать все для того, чтобы в каждом колхозе руководство полностью отвечало тем задачам, которые поставлены в решениях мартовского Пленума ЦК ВКП(б). Это в одинаковой степени относится и к районному руководству. Чтобы овладеть стилем сталинского руководства колхозами, всем нам требуется много и основательно поработать.

В отстающих колхозах вопросы под'ема урожайности представляют еще нерешенную проблему. Низкая урожайность об'ясняется тем, что полеводческое хозяйство там сильно запущено, годами сеются культура по культуре, нарушаются элементарные правила агротехники. Нужно положить конец бессистемности в чередовании культур, начать вводить севообороты не бумажные, а в натуре, показать колхозу когда, где и какую культуру лучше сеять, увеличить посевы клевера и других трав. МТС следует также в корне изменить свое отношение к отстающим колхозам, помочь им лучше обработать свои земли, перейти на комплексное обслуживание.

На XVIII партийном с'езде тов. Андреев говорил, что нужно максимально раздуть дело с применением удобрений, местных и минеральных. Последние, как «правило», в отстающие колхозы не завозятся, а местных там вносится очень мало. Между тем запас минеральных удобрений в районе всегда имеется. Организовать их выборку нужно уже сейчас и внести под озимой сев, а в зимний сезон завезти в эти колхозы столько удобрений, чтобы они полностью покрывали недостающее количество навоза. Вместе с этим надо максимально раздуть дело торфования почвы, двигать сортовое зерно, поднять урожай и сделать его устойчивым. Решить в отстающих колхозах задачу повышения урожайности, это значит обеспечить быстрый под'ем общественного животноводства и его продуктивности, а в итоге—поднять всю экономику колхоза.

От нас требуется во что бы то ни стало добиться по каждому колхозу выполнения плана развития животноводства на 1940 год. Для этого нужно полностью сохранить в колхозах приплод, обязательно выполнить план случек и закупки молодняка у колхозников и др. Следует смелее браться за разрешение задачи улучшения породности скота на фермах, улучшать стадо посредством метизации и завоза в район племенного молодняка, добиться коренного улучшения дела ухода за скотом.

Всем нам известно, что в отстающих колхозах больше, чем где бы то ни было, развиты рваческие, иждивенческие настроения, расхлябанность трудисциплины, заниженность норм выработки, оплата труда часто производится не по качеству и количеству проделанной работы. Не ликвидировав всего этого,—колхоз не поднять. Значит требуется внимательно пересмотреть нормы выработки и привести их в соответствие с установленными нормами в передовых колхозах; помочь колхозу составить и проводить в жизнь твердые правила внутреннего распорядка; поставить дело учета так, чтобы оплату труда производить только по количеству и качеству проделанной работы; авансировать только по трудодням и в установленном порядке.

Во всех колхозах требуется обеспечить правильное комплектование бригад и широкий переход на звеньевую организацию труда. Укрепление бригад и создание звеньев является важнейшим условием поднятия урожайности и развития всей экономики колхозов.

Особое внимание должно быть обращено на сохранение общественного добра в колхозах и строжайшую экономию средств. Вся наша общественность должна вести решительную борьбу с проявлением фактов бесхозяйственности и расточительства. Следует помнить, что неприбранный к месту плуг, разбросанная возле двора солома, неисправленная во время крыша—все это признаки бесхозяйственности.

Вот те мероприятия, над разрешением которых работает наша парторганизация. Теперь наступил ответственный этап сельскохозяйственных работ. Чтобы начать по-большевистски ликвидировать отставание отдельных колхозов и добиться наибольшего под'ема сельского хозяйства во всем районе, мы должны в сжатые сроки и без малейших потерь убрать урожай, полностью выполнить обязательства перед государством, образцово провести сев озимых, обеспечить общественному стаду животноводства сытую и теплую зимовку. Постановления мартовского и июльского Пленумов ЦК ВКП(б) требуют от всех нас боевой работы по осуществлению всех задач, стоящих перед сельским хозяйством.

# ПОКОНЧИТЬ С ПРОСТОЯМИ КОМБАЙНОВ!

★

## МАНОРОВ И ГОЛОВКОВ ВПЕРЕДИ

КУБЕНСКОЕ. (По телефону). Вступая в уборку урожая, комбайнеры Новленской МТС взяли на себя социалистические обязательства перевыполнить план комбайновой уборки хлебов и обеспечить высокое качество работ.

Сейчас комбайнеры борются за выполнение своих обязательств. По работе на южном комбайне впереди идет комбайнер Александр Павлович Головков. За два дня работы он убрал 17 гектаров озимых, перевыполнил норму на один гектар.

На северном комбайне первенство держит комбайнер Павел Маноров. За два днял он убрал, при хорошем качестве, 10 гектаров озимых, на два гектара перевыполнил норму.

Не плохо работает на северном комбайне комбайнерка Мария Седячева. Как в первый, так и во второй день работы установленную норму выработки она выполнила, убрала 8 гектаров. Комбайнер Михаил Серавин за один день южным комбайном убрал 7,5 гектара.

Руководители МТС не обеспечили высокопроизводительную работу всех комбайнов, не выполнено постановление партии и правительства о том, чтобы работа на комбайне производилась не менее 16 часов в сутки.

Следует отметить, что и колхозы далеко еще не все оказывают комбайнерам должную помощь в работе. Хуже того, имеются факты противодействия комбайновой уборки со стороны некоторых правлений.

В этом отношении особенно «отличается» правление колхоза «Крестьянин» и его председатель Жихарев. Прикрывая свои антимеханизаторские настроения, правление колхоза забраковало работу комбайна под тем предлогом, что намолоченная рожь влажная. Но ведь комбайн—это не зерносушилка.

Не лучше выглядят и руководители колхоза «Успех»—председатель т. Кузина. Полная спелость хлебов уже давно наступила, но правленцы не дают убирать хлеба комбайном, заявляя, что «рожь еще зеленовата».

Руководители МТС обязаны строго контролировать работу своих машин, давая решительный отпор срывщикам комбайновой уборки хлеба. **Н. ОБУХОВ.**

## Первый успех комбайнера

ГРЯЗОВЕЦ. (По телефону). Комбайновая уборка хлебов началась в зоне деятельности Грязовецкой МТС только 15 августа. Теперь к работе приступили все 11 комбайнов.

Успех в первый день работы показал комбайнер Константин Федорович Ермаков. Работая на своем комбайне, он убрал 7 гектаров озимых при норме 4 гектара.

В колхозе «Завет Ильича», Степуринского сельсовета, начался обмолот хлебов. Молотьба производится молотилкой. «БДО-34», находящейся в тракторном отряде тов. Карпова и управляемой машиноводом тов. Удаловым.

Однако руководители МТС еще не развернули обмолот хлебов в других колхозах. Три сложные молотилки до сих пор стоят на усадьбе. Когда будут включены в работу все молотилки,—руководители МТС не знают и сами.

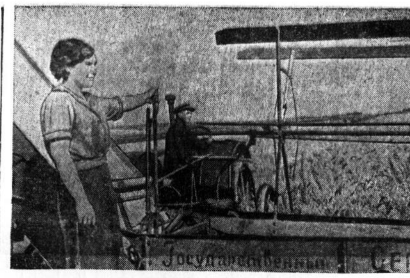

Уборка ржи северным комбайном в колхозе «Октябренок», Череповецкого района. На первом плане—комбайнерка М. Макшеева.

Фото Г. Ефимовского.

## НА ОТШИБЕ

Жатва в разгаре. Каждая минута рабочего времени дорога. В Вологодской машинно-тракторной станции временем не дорожат. Не минуты и часы, а дни летят впустую. Девятью комбайнами убрано лишь несколько гектаров.

Комбайн, закрепленный за комбайнером тов. Головиным, только два дня, тому назад вышел из ремонта. 14 августа его доставили в сельхозартель «Северная заря». 15 августа директор МТС тов. Цветков заявлял:

— Комбайн приступил к работе.

Вечером из «Северной зари» приезжали за керосином колхозники.

— Комбайн в вашем колхозе работает?—спросили их.

— Нет,—последовал ответ.

— Почему?

— Его еще обкатывают.

Многочисленные факты свидетельствуют о безответственном отношении к использованию комбайнов. Характерен такой факт. 15 августа в контору машинно - тракторной станции пришел бригадир гончаровского тракторного отряда тов. Коротков. Между ним и директором тов. Цветковым произошел следующий разговор:

— Ну, как дела?—спросил директор.

— В конец плохи,—волнуясь, отвечал тов. Коротков.—Выручайте, товарищ директор.

— Что случилось?

— Застряли.

— Комбайн работает?

Бригадир махнул рукой:

— Не работает.

— Почему?

— Буксов нет.

Комбайн, завезенный по графику в колхоз «Третья пятилетка», оказался без буксов. Комбайнер тов. Веселов «забыл» захватить с собой, хотя на складе буксов имеется сколько угодно.

— Срочно выдать части,—сказал директор кладовщику и, обращаясь к Короткову, продолжал:

— Сегодня же приступить к уборке.

— Сегодня не начать,—ответил Коротков,—комбайн не обкатан.

Выходя из конторы, тов. Коротков сказал:

—Тов. Цветков, приезжайте к нам. Посмотрите нашу работу.

— Давай, езжай, езжай, — ответил Цветков. — Правь делом сам, проявляй инициативу...

Этот факт проливает довольно яркий свет на стиль руководства уборочными работами со стороны директора Вологодской машинно-тракторной станции тов. Цветкова. В МТС есть замечательные комбайнеры, такие как тов. Хазов, убравший в прошлом году на северном комбайне 193 гектара, Короткова—она убрала 159 гектаров, почти вдвое перевыполнила сезонное задание.

Когда тов. Цветкова спросили о том, как работают эти комбайнеры нынче,—он ответил:

— Ничего сказать не могу. Сведений нет.

Вообще, бесполезно спрашивать тов. Цветкова о работе комбайнов и льнотеребилок на уборке.

— Телефона в МТС нет,—оправдывается он,—мы оторваны от жизни.

Действительно, руководящие работники находятся как бы на отшибе от хлебоуборочной кампании.

**Мих. ДОФИН.**

## *МАШИНЫ ПРОСТАИВАЮТ*

Долго не выходили на поля комбайны Харовской и Пунлугской МТС. Дирекции обеих МТС выискивали различные причины для оправдания своей медлительности в пуске машин на уборку хлебов.

Наконец, больше ссылаться на то, что «рожь зелена, не вызрела», стало нельзя. В районе во-всю шла массовая уборка урожая, передовые 11 колхозов уже закончили полностью теребление льна, а три колхоза—уборку ржи. Лишь в разгар уборки, 10 августа, комбайны приступили к работе. И опять-таки не все. Из 16 комбайнов обеих МТС начали убирать рожь только 12 комбайнов.

Как же они работают? Достаточно привести пример уборки озимой ржи в колхозе «Красная заря», в зоне Пунлугской МТС. К комбайну прикрепили поломанный, ежеминутно выходящий из строя, трактор. В результате обе машины стоят несколько дней под ремонтом, а рожь убирается вручную.

Стоит комбайн этой же МТС и на полях колхоза «Маяк». Оказывается, и здесь не в порядке трактор. Только в последнюю минуту механики МТС узнали, что у трактора... нет вкладышей.

И таких неполадок, нарушающих бесперебойную работу комбайнов, масса.

Дирекции МТС не продумали заранее, как они будут убирать урожай своими машинами.

**В. ВИНОКУРОВ.**

## ВОЛЬГОТНО ЖИВЕТСЯ ДЕЗОРГАНИЗАТОРАМ НА СПИРТЗАВОДЕ

Каждого, кто впервые появляется на спиртзаводе, директор Коршунов встречает краткой речью:

— Видите, прежде всего, я должен вас познакомить с особенностями завода. Предположим, я—директор завода «Северный коммунар». Здесь с прогульщиками бороться куда легче. Пришел в нетрезвом виде—отстранил от работы и передал материал в народный суд. У нас совсем не то. Здесь дело имеем с водкой. Вырабатывают сами и пьют сами. Но если человек напился на производстве, мы считаем это за кражу. И подходим к такому человеку со всей строгостью закона...

Коршунов, как видно, большой охотник до речей, но немалый охотник и выгородить злостных прогульщиков, по существу брать их под свою защиту. Дезорганизаторы производства на глазах у директора напиваются пьяными на заводе, бросают производство во время работы и уходят покупать водку. Большинство нарушителей остаются ненаказанными.

Грузчик Ухов дважды увольнялся за прогулы со спиртзавода. И все же был принят в третий раз.

— Прекрасный, незаменимый работник,—заявляет Коршунов.

22 июля Ухов напивается во время работы пьяным. А 23-го он выходит на работу как ни в чем не бывало. Но Ухов явился на завод за тем, чтобы ускользнуть от сурового наказания за свое преступление. В этот день он украл четвертинку водки. За прогул Ухова должны были отдать под суд. Но этот прогульщик нашел покровителя в лице Коршунова. Директор издает приказ:

«Грузчика Ухова за кражу уволить и исключить из списков рабочих завода».

Оленев работал шофером на постройке дома управления Северной дороги. За прогул был уволен. 12 июля он поступает на спиртзавод в качестве автослесаря. Но через несколько дней оказывается (по словам Коршунова) «липовым слесарем». Тогда директор его переводит в грузчики. Через десять дней Оленев напивается пьяным в рабочее время. От работы был освобожден и день кое-как «проработал».

— Почему Оленева не наказали?

— Видите ли, мы вообще ведем суровую борьбу с пьяницами,—отвечает Коршунов,—но здесь дело было к концу работы. Понимаете, к шабашу...

Кочегар Колесов 27 июля сделал прогул. Появляется приказ:

«Кочегара Колесова за прогул уволить. Юристу оформить материал и передать прокурору».

Но Колесов уже не работает и суда избежал.

Да и как не избежать суда? Ведь дела на прогульщиков оформляет человек, которого до такой ответственной работы нельзя допускать и на пушечный выстрел.

Юрист Колесников — злостный нарушитель трудовой дисциплины. Он за прогулы был уже осужден к 4 месяцам исправительно-трудовых работ с вычетом из зарплаты 25 процентов. Но Колесников неумолим. Он, будучи осужденным, бросает производство во время рабочего дня и бежит за водкой.

— На моих глазах,—говорит Коршунов,—Колесников бегал за водкой, я наблюдал в окно...

Надо было ожидать, что директор за такое преступление Колесникова привлечет к ответственности согласно Закона. О, нет. За неоднократное нарушение трудовой дисциплины Коршунов выносит Колесникову строгий выговор с предупреждением.

Такой же случай произошел с помощником бухгалтера Малеевой. Директор ей об'явил выговор.

Вольготно живется дезорганизаторам на спиртзаводе...

**М. АЛЕКСЕЕВ.**

## ПРОГУЛЬЩИК С ПАРТБИЛЕТОМ

Кто из железнодорожников Вологды не знает Александра Красильникова? Это его привыкли принимать за Сашу-простачка, от которого, так сказать, нельзя многого требовать. Ему, как правило, всегда делалось некоторое снисхождение.

Такого мнения о нем до последнего времени были партбюро станции Вологда-I и его секретарь тов. Федоров. А ведь Красильников не рядовой член партии, он командир станции, занимающий пост дежурного по путям.

Снисхождения Красильникову делались, буквально, везде. Если Красильников выпьет и нарушит общественный порядок или спокойствие своей семьи, то обсуждение его проступка всегда начинали словами: «Надо сделать снисхождение».

И вот эти снисхождения Красильникову с каждым разом давали возможность допускать новые проступки.

Однажды на партсобрании обсуждался вопрос о пьянстве и скандалах Красильникова, которые он допускает и в общественных местах, и в семье.

На этом партсобрании отдельные коммунисты в своих выступлениях требовали дать Красильникову суровое партийное взыскание, ибо нет почти ни одного партийного собрания, чтобы о нем не стоял вопрос.

Но как ни странно и на этот раз решили Красильникову сделать снисхождение. Чего, мол, делать, какое взыскание на него накладывать, когда он и так от горкома партии за пьянство имеет строгий выговор с предупреждением. Собрание, таким образом, согласилось с предложением партбюро и ограничилось последним предупреждением.

На сменное дежурство к восьми часам вечера Красильников пришел в пьяном виде. Понятно, в этот день до работы он допущен не был.

Сейчас Красильников парторганизацией станции исключен из партии, а народным судом осужден к четырем месяцам принудительных работ с вычетом 20 процентов из зарплаты. Когда о решении суда было написано в списке прогульщиков, то Красильников у своей фамилии добавил: «Судом оправдан».

Теперь понятно, что это был за коммунист.

**В. ВАСИЛЬЕВ.**

## БЕЗ ПЕРЕМЕН

Прозвонил звонок. Разложив перед собой толстые папки бумаг, счеты, люди начинали рабочий день. В углу комнаты затрещал первый арифмометр.

— Вы понимаете, — вдруг обратился молоденький статист к своему соседу,—Лобанов-то... А! Кажется попался...

Пустующее место экономиста Лобанова стало предметом разговоров, пока, наконец, это не возмутило одного из сотрудников.

— Товарищи, работать надо.

Разговоры умолкли. Защелкали счеты, зашуршала бумага. Через несколько минут в дверях появился Лобанов. Комната снова пришла в оживление.

— Опоздал? Как теперь?

— Что сказал начальник?

— Тонечка, посмотри, насколько опоздал уважаемый товарищ Лобанов.

Часы показывали четверть. Кто-то облегченно вздохнул.

Тут в жизнь комнаты пришлось вмешаться начальнику сектора тов. Богданову. Вновь защелкали счеты и затрещали арифмометры. Но прошло какие-то полчаса, как опять послышались разговоры.

— Тонечка, а как вчера танцовали?

Отложив дела, статист Тонечка Бушмакина начала повествование о прошедшей ночи...

В другой комнате, через коридор, в это время шел разговор двух дам.

Не будем повторять дальнейшие разговоры скучающих людей. В областном управлении Нархозучета такие сценки не редкость. С дисциплиной здесь не все в порядке. Получается это потому, что к выполнению Указа Президиума Верховного Совета СССР здесь подошли формально.

Увеличение рабочего времени составило по управлению четыре с половиной тысячи часов в месяц—это норма двадцати двух сотрудников. Но несмотря на такое увеличение рабочего времени, аппарат не сокращен. Наоборот, он продолжает увеличиваться. В июне в управлении работало 77 человек, в июле 78, а в августе, по данным управделами тов. Манцвейтова, ведущего табель, работает 80 человек. Если к этому прибавить четыре с половиной тысячи дополнительных рабочих часов, то выходит, что в управлении работает сейчас сто с лишним человек. Такого количества здесь не было даже в периоды самых раздутых штатов!

Когда заходит речь о работе по-новому, начальник управления Нархозучета тов. Осокин обращается к помощи своего стола.

— Вот, пожалуйста,—говорит он, вынимая письмо ЦУНХУ, — мы стали работать лучше.

В письме дается оценка работы областного управления Нархозучета за второй квартал. Судя по нему, качество работы повысилось, хотя отмечается большое запоздание с выполнением работ.

— Ну, а как идут работы сейчас?—обращаемся к тов. Осокину.

— Сейчас еще лучше.

— А опоздания есть?

— Да, опоздания имеются...

При разговоре о сокращении аппарата тов. Осокин ссылается на большой об'ем работ, на полную загруженность сотрудников. Нельзя оспаривать — отдельные товарищи загружены, но некоторые, скучая, продолжают развлекать себя разговорчиками о танцах. Что касается тов. Осокина, то он плохо знает, чем занят аппарат управления.

А пора бы, хотя бы потому, что со дня опубликования Указа Президиума Верховного Совета СССР прошло больше полутора месяцев. **М. БУХАНОВ.**

## ЗА ВЫСОКУЮ РЕНТАБЕЛЬНОСТЬ СОВХОЗОВ

Молочные совхозы нашей области имеют все возможности стать крупнейшими молочными хозяйствами. Большая площадь под посевами, обширные пастбища дают возможность совхозам год от года расти и крепнуть. Однако свои богатейшие возможности совхозы используют далеко неодинаково.

Возьмем один из лучших совхоз «Новое», Сокольского района. Надой молока здесь на каждую корову составил за прошлый год 1880 килограмм, молокосдача выполнена на 115,2 процента, была достигнута экономия в расходовании концентратов. Общая прибыль по совхозу составила 19 тысяч рублей. Имели прибыль и совхозы «Победа», «Коротыгино», «Воронино» и «Бушуиха».

Только совхозы «Дикое», «Остахово» и «Красноборский» из года в год отстают по всем показателям, развиваются однобоко, имеют убытки. В чем дело? Разве эти совхозы так же, как и передовые совхозы треста, не были обеспечены до конца года с избытком грубыми кормами, разве поголовья скота у них меньше? Ничего подобного. Просто здесь не научились как нужно хозяйничать, не занимаются поднятием продуктивности скота, не используют свои богатейшие возможности.

В совхозе «Дикое» при попустительстве бывшего директора Завьялова долго не было обмолочено разных культур более чем на 70 тысяч рублей, допущен большой перерасход фондов зарплаты, незаконно использованы оборотные средства на капиталовложения. Надой молока на каждую фуражную корову здесь намного меньше, чем в передовых совхозах, молокосдача выполнена была всего лишь на 92,2 процента, сдача мяса высших кондиций не составляет и 16 процентов.

Труд в совхозе организован неправильно, в работе царит обезличка, социалистическое соревнование среди рабочих и служащих совхоза не развернуто. Очень низка трудовая дисциплина. Только за первое полугодие 1940 года в совхозе уволено и ушло по собственному желанию 75 человек.

Только после Указа Президиума Верховного Совета СССР к дезорганизаторам производства там стали применять решительные меры воздействия.

Совхоз «Новое» довел свой промфинплан до каждой бригады, мобилизовал людей на борьбу за стахановские показатели работы, а в «Диком» до сих пор фермы работают беспланово, не имеют квартальных заданий по продукции, труду, нормам и горючему.

Такую же параллель в работе можно провести между совхозами «Красный Север» и «Красноборский». Первый план молокосдачи выполнил почти на 100 процентов, а второй—только на 77 процентов. В «Красном Севере» полностью сохранено поголовье, а в совхозе «Красноборский» отход поголовья скота составляет три процента, т. е. 39 голов.

Говоря о работе совхозов, необходимо упомянуть и о тресте, к которому надо пред'явить особые требования. Трест молочных совхозов, уподобившись доброму дядюшке, допускает слишком большую опеку над отдельными совхозами, забывая вовсе о других. Есть случаи, когда трест прямо потворствовал плохой работе одних совхозов, снабжая их средствами и кормами для скота за счет других совхозов.

Не видно жесткого отношения дирекции треста к бездельникам, как, например, к бывшему директору совхоза «Минькино» Спирину. Спирин развалил работу совхоза, сорвал выполнение плана молокосдачи, за что и был снят с работы, а в тресте всячески обласкали Спирина, выдали ему денежное пособие на лечение. Отдохните, дескать, уважаемый директор, после бездельничанья. Кроме того, ему любезно предоставили работу управляющего фермой в другом совхозе.

Плохо обстоит дело в совхозах с мобилизацией внутренних ресурсов. Во многих—большая дебиторская задолженность, нет борьбы за погашение задолженности особенно в совхозах «Дикое» и «Северная ферма». Следствием плохой производственной и финансовой деятельности явилась большая задолженность рабочим по выплате зарплаты в совхозах «Дикое», «Марковское» и других.

Плохо работает Россовхозснаб, ведающий снабжением совхозов. Он не сумел во-время доставить в совхозы концентрированные корма, доставил в совхозы семена клевера только в конце июня, чем и вызвал затоваривание совхозов семенами до будущего года на 80 тысяч рублей.

Наступил самый ответственный период в работе совхозов—уборка урожая. От того, насколько совхозы и в первую очередь отстающие из них сумеют убрать урожай в сжатые сроки и без потерь, получить богатый урожай не только зерновых, но и корнеплодов, будет зависеть выполнение и перевыполнение плана сдачи молока и мяса, благополучие скота зимою, высокая рентабельность каждого совхоза.

**С. СМИРНОВ.**
**В. ТУРКИН.**

## Приходится сожалеть

Скажем прямо, знай бухгалтер Сайкин из конторы производственной базы Вологодской плодоовощной опытной станции приводимый ниже документ, он сказал бы: «Вот что значит приятели. Никогда не подведут...»

Начнем по порядку.

Сильно страдает этот самый Сайкин болезнью, именуемой запоем. И везде, где бы он ни работал, как только обнаруживали в нем эту «слабость», его выгоняли.

Но вот 20 февраля 1940 года Сайкин причаливает к вышеупомянутой конторе. Здесь было словно в тихой пристани. «Болей» сколько тебе угодно, благо заведующий Упс только головой качает: дескать, несчастье какое с человеком. Ну и «болел» бы Сайкин до сего времени, если бы не Указ Президиума Верховного Совета от 26 июня.

3 августа, ввиду очередного приступа «болезни» у Сайкина, управляющему Упс пришлось не допустить его до работы. Даже больше. Пришлось отдать под суд. Но отдавая прогульщика под суд, Упс строчит «характеристику».

Учитывая, что подобный документ представляет из себя редкость, мы приводем его полностью, так сказать, в нетронутом виде.

Вот он:

«Производственная характеристика на бухгалтера Сайкина Н. А.

Бухгалтер Сайкин Николай Александрович работает в качестве бухгалтера производственной базы Вологодской областной плодоовощной станции с 20 февраля 1940 года, к порученной работе относится добросовестно и аккуратно.

С работой справляется хорошо, страдает запоем, в связи с чем за период с февраля месяца 1939 года три раза был уволен за прогул при появлении на работу в пьяном виде. За время работы с 20 февраля 1940 года приступов запоя не было, прогулов и опозданий так же не было.

3 августа вышел на работу в пьяном виде и к работе допущен не был.

Директор Упс.

6 августа 1940 г.».

Как говорят, умри Денис,—лучше не скажешь.

И вот сейчас, приводя эту «характеристику», мы думаем:

— Очень жаль, что Сайкин не смог прочитать этот документ раньше. Иначе он еще лучше бы оценил душевные качества своего патрона и даже смог бы обнять его, назначив с ним свидание на той же скамье подсудимых.

**С. ЗАЛЕССКИЙ.**

## ПРОГУЛЬЩИЦЕ ДАЛИ ПУТЕВКУ

Работница парикмахерской № 1 Вологодского горкомхоза Федорова 29 июля пришла на работу с опозданием на два часа. Прогульщица должна быть немедленно наказана. Однако нашлись люди, которые пытаются всяческими способами выгородить прогульщицу. Администратор парикмахерской Мельников дает Федоровой хвалебную характеристику. А местный комитет преподнес путевку в Харовский дом отдыха.

Народному суду пришлось нарушить отдых прогульщицы Федоровой, вызвать ее из дома отдыха. Она понесла заслуженное наказание.

**В. ПАНОВ.**

## Пренебрежительное отношение к жилищному строительству

Советское правительство проявляет исключительно большую заботу об обеспечении рабочих и служащих культурными, благоустроенными жилищами. Ежегодно отпускаются средства в виде ссуд на индивидуальное жилищное строительство.

Бумажный комбинат имени Куйбышева в этом году получил ссуду в сумме 650 тысяч рублей, а завод им. Свердлова—400 тысяч. На эти средства можно построить несколько домов.

Рабочие и служащие здесь далеко не все обеспечены квартирами. Поэтому руководителям предприятий следовало проявить должную заботу о том, чтобы отпущенные ссуды использовать полностью, выдать их рабочим на индивидуальное строительство, оказать им помощь в приобретении лесоматериалов.

На деле же получается не так. Жилищное строительство идет из рук вон плохо, средства не используются. К 15 июля на заводе им. Свердлова рассмотрено 83 заявления рабочих об индивидуальном жилстроительстве, оформлено же из них только 41, а выданы ссуды лишь 23 рабочим в сумме 23 тысяч рублей. Такое же положение и на комбинате.

Действительного положения с индивидуальным жилстроительством руководители предприятий не знают, контроль за ходом работ не осуществлен.

Некоторым рабочим из местных ресурсов был разрешен отпуск строительного материала—бревна, тес и прочее, а в настоящее время, в ходе стройки, по неизвестным причинам, дирекция в этом отказала.

Чтобы не допустить срыва жилищного строительства, нужно не только директорам, но и партийным, и профсоюзным организациям по-настоящему заняться этим делом. **И. ЯБЛОНСКИЙ.**

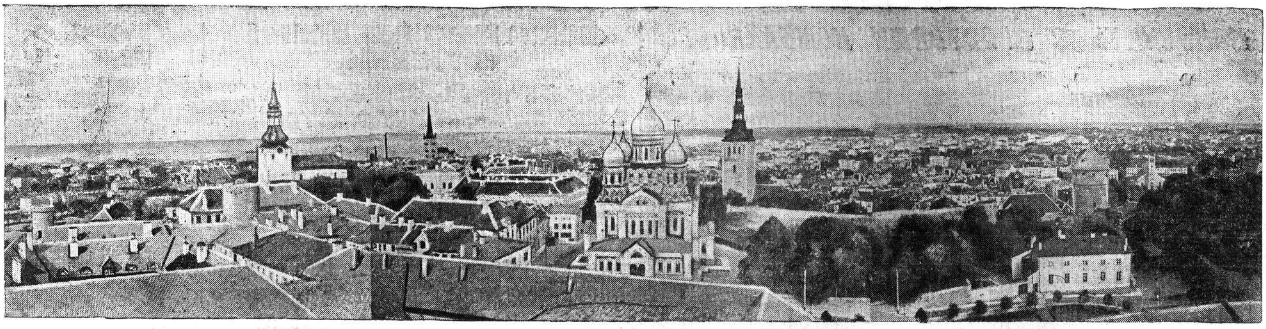

На снимке: общий вид Таллина — столицы Эстонской ССР. (Фото-Клише ТАСС).

# АНГЛО-ГЕРМАНСКАЯ ВОЙНА

## Крупные воздушные бои над Англией

ЛОНДОН, 16 августа. (ТАСС). Английское министерство авиации и министерство внутренних дел и внутренней безопасности сообщают: «Новые сведения, полученные сегодня о неприятельских атаках, произведенных вечером 15 августа, показывают, что неприятель добился небольших успехов. В районе Кройдона повреждено несколько зданий и парфюмерная фабрика. Возникшие пожары были быстро ликвидированы. Среди гражданского населения имеется несколько раненых и один убитый. В Гастингсе сброшенными бомбами один человек убит, несколько ранено. В Рочестере повреждены промышленные предприятия и разрушено несколько домов. На северо-восточном побережье насчитывается несколько человек убитых и некоторое количество раненых. В порте Сиэм осколками бомб был поврежден поезд и разрушено несколько домов. Повреждены частные владения в нескольких частях графства Йоркшир, имеется сообщение только об одном смертном случае в этом районе. В юго-западной части Англии атака на Портленд не имела успеха. Имеется лишь несколько раненых среди гражданского населения.

По сведениям, полученным 15 августа до полуночи, в течение дня было уничтожено 144 неприятельских самолета. 27 наших самолетов погибли. 8 летчиков из экипажа этих самолетов спасены. Во вчерашних атаках против Англии германская авиация использовала свыше 1 тысячи бомбардировщиков и истребителей».

ЛОНДОН, 16 августа. (ТАСС). Агентство Рейтер сообщает, что массы германских самолетов, которые вчера вели атаку вдоль английского побережья на фронте протяжением в 1 тысячу километров, были принуждены к отступлению контратаками английских самолетов типа «Спитфайр» и «Харрикейн». Однако, 30 или 40 германских самолетов достигли аэродрома в Кройдоне, недалеко от Лондона. Сбросив с пикирующего полета бомбы, они удалились.

Германские бомбардировщики пересекли также северо-восточное побережье Англии, где насчитывается несколько убитых среди гражданского населения в одном из промышленных районов. Остановившийся поезд был обстрелян из пулемета и поврежден осколками бомб. Несколько пассажиров было ранено.

Когда германские самолеты атаковали Кройдон, в районе Лондона был дан сигнал воздушной тревоги. Это была пятая тревога с начала войны.

* * *

ЛОНДОН, 16 августа. (ТАСС). Агентство Рейтер сообщает, что в ночь на 16 августа, а также сегодня рано утром германская авиация опять сосредоточила свои усилия на бомбардировке об'ектов в Центральной Англии и районов северо-восточного побережья Англии. Кроме того, германские самолеты в различное время появлялись над северо-западным побережьем, Южным Уэльсом и Уэльсом. Однако до настоящего времени нет сведений о причиненных разрушениях. В Центральной Англии германские самолеты сбросили фугасные и зажигательные бомбы, в результате чего в ряде пунктов возникли пожары, которые, однако, были ликвидированы.

## Бомбардировка предместий Лондона

НЬЮ-ЙОРК, 16 августа. (ТАСС). Агентство Юнайтед пресс передает из Лондона, что 30 германских самолетов подвергают бомбардировке предместья Лондона.

НЬЮ-ЙОРК, 16 августа. (ТАСС). По сообщению агентства Ассошиэйтед пресс, германские самолеты подвергли бомбардировке Кройдонский аэропорт, расположенный вблизи Лондона. Агентство отмечает, что над лондонскими доками произошел воздушный бой между германскими и английскими самолетами.

## Сводка германского командования

БЕРЛИН, 16 августа. (ТАСС). Германское информационное бюро передает следующую сводку верховного командования германской армии: «Днем 15 и в ночь на 16 августа германская авиация продолжала налеты на предприятия военной промышленности, аэродромы и сети воздушного заграждения в Англии. Большие повреждения нанесены портовым сооружениям в Портленде, Скарборо, Бридлингтоне и Миддлсбро, заводам авиационных моторов в Бирмингаме и Брот, около Гулля, а также ангарам многих аэродромов в Южной, Юго-Восточной и Центральной Англии.

Минировано несколько английских портов.

Ночные налеты английской авиации на Западную Германию не причинили серьезного ущерба.

Общие потери неприятеля за 15 августа достигают по крайней мере 143 самолетов. Кроме того, был сбит 21 аэростат воздушного заграждения. 32 германских самолета не вернулись на свои базы.

Одна германская подводная лодка потопила 2 неприятельских вооруженных торговых парохода общим водоизмещением в 14 тысяч тонн. Группа германских минных тральщиков, подвергшаяся нападению 10 английских самолетов, сбила 4 машины типа «Спитфайр».

* * *

БЕРЛИН, 16 августа. (ТАСС). Германское информационное бюро передает, что 104 эскадрилья германских самолетов бомбардировала аэродром Дриффильд в графстве Йоркском. Ангары и здания казарм на этом аэродроме разрушены. Германская эскадрилья потерь не имела. Дриффильд находится недалеко от побережья. В этой местности расположено несколько аэродромов.

## Опровержение Германского информационного бюро

БЕРЛИН, 16 августа. (ТАСС). Германское информационное бюро, ссылаясь на компетентный германский источник, сообщает, что «информация, распространенная лондонским радио, согласно которой урожай хлебов из оккупированной зоны Франции якобы будет отправлен в Германию, является необоснованной. Германского официального коммюнике по этому вопросу, на которое ссылается лондонское радио, в действительности не существовало».

## Положение во Франции

ВИШИ, 16 августа. (ТАСС). Усиление английской блокады поставило Францию, которая почти не имеет собственных резервов, в тяжелое положение.

Вчера французский министр иностранных дел Бодуэн заявил представителям печати следующее: «Англия известила нас, что блокада направлена не против нас, а против Германии, оккупировавшей значительную часть французской территории. Однако, пока блокада ударяет только по Франции, для Германии ее результаты проблематичны. Правительство обратилось к Лондону с предложениями ослабить блокаду, заверив Лондон, что продукты будут ввозиться только для Франции».

## Сводка итальянского командования

РИМ, 16 августа. (ТАСС). Агентство Стефани передает следующую сводку итальянского командования:

«Наши наступательные операции в Британском Сомали продолжают развиваться. Один самолет противника был сбит над Зейла. Налеты противника на аэродром Кольбольчиа и на Массауа (Эритрея) причинили незначительные повреждения. Насчитывается 4 человека убитых и 12 раненых среди итальянцев и туземного населения.

Во время налета наших самолетов на Важир (Кения) были уничтожены два самолета противника, находившиеся на земле. Один английский истребитель был сбит в бою. Соединения наших бомбардировщиков под охраной истребителей бомбардировали аэропорт Хальфар на Мальте. В результате налета были повреждены намеченные об'екты и возникли пожары. Неприятельские истребители, намеревавшиеся вначале атаковать наши соединения, удалились. Один самолет противника был сбит. Все наши самолеты вернулись на свои базы. В Северной Африке наши самолеты бомбардировали железную дорогу Фука—Мерса Матрух (Египет).

## Потери германской и английской авиации за 15 августа

ЛОНДОН, 16 августа. (ТАСС). Агентство Рейтер сообщает, что в результате вчерашних воздушных боев над побережьем Англии уничтожено 169 германских самолетов. Английская авиация за этот день потеряла 34 самолета.

## Изменения в составе финляндского правительства

БЕРЛИН, 16 августа. (ТАСС). По сообщению Германского информационного бюро, финляндский министр снабжения Таннер подал в отставку. Он заменен министром торговли и промышленности Котилайнен. Министр земледелия Хейкинен также подал в отставку. Его пост занял вице-председатель сейма Каллиокоски. Новый министр торговли и промышленности еще не назначен.

## 7:1 В ПОЛЬЗУ „СПАРТАКА"

### *Футбольный матч „Спартак"— сборная команда Софии*

15 августа, в 6 часов вечера по московскому времени, в Софии начался футбольный матч между московской командой футболистов «Спартака» и сборной командой Софии. Через 30 минут по окончании матча Москва соединилась по телефону с Софией. К аппарату подошел руководитель советской спортивной делегации тов. Романов, который сообщил:

— Ровно в 5 часов по болгарскому времени свистком советского судьи тов. Усова команды были вызваны на поле.

В течение 10 минут игра идет с переменным успехом. Но вот спартаковцы забивают гол в ворота сборной Софии. После этого игра обостряется еще более. Все время комбинирует центральная тройка «Спартака». Зрители, присутствующие на стадионе, восхищены игрой Федотова, которого они называют «королем матча».

Первый тайм матча закончен со счетом 4 : 1 в пользу команды «Спартака».

Во втором тайме сразу выявляется преимущество команды «Спартака».

Атаки спартаковцев становятся более решительными. Вскоре они доводят счет до 7 против 1.

С этим результатом и закончилась встреча команды московского «Спартака» со сборной командой Софии— второй матч спартаковцев в Болгарии.

Команда орденоносного общества «Спартак» с честью оправдала высокое звание советских футболистов.

17 августа утром мы вылетаем на самолете в родную Москву. (ТАСС).

## В ДЕНЬ АВИАЦИИ

18 августа—День советской авиации, один из ярких праздников народов великого Советского Союза. Празднование его в Вологде начнется в 12 часов дня.

Городской совет Осоавиахима устраивает на площади Революции выставку, на которой будут представлены самолет «У-2», планер «УС-4», модели самолетов. Инструктора раз'яснят зрителям материальную часть самолета и планера. Здесь же будет проведена беседа на тему: «Сила и мощь Военно-Воздушного Флота СССР». В 1 час дня начнется запуск шара-монгольфьера и коробчатых змеев.

В 2 часа дня на планедроме состоятся полеты слушателей планерной школы горсовета Осоавиахима на планерах.

Вечером в парке ВПВРЗ — массовое гулянье.

### Беседы и читки на предприятиях

На Вологодском паровозо-вагоноремонтном заводе агитаторы проводят в цехах групповые беседы и читки о Дне авиации. В парткабинете устроена выставка фотодокументов и литературы, посвященная празднику.

Массовая агитационная работа по раз'яснению значения авиации в современной войне, о мощном развитии авиационной промышленности в СССР, о героических подвигах сталинских летчиков в боях за безопасность социалистической родины—развернулась на заводе «Северный коммунар», на швейной фабрике имени Клары Цеткин и других предприятиях Вологды.

### Выставка, посвященная празднику

Выставка, посвященная Дню авиации, организована в Велико-Устюгском краеведческом музее. В фотодокументах, картинах, плакатах показан могучий воздушный флот Советской страны, героическая деятельность советских летчиков—гордых соколов нашей родины.

### Встреча футболистов Вологды и Калинина

18 августа, в 6 часов вечера, на стадионе «Динамо» состоится футбольный матч на первенство Центрального совета «Динамо».

Играют команды—«Динамо» Вологды и Калинина.

## Строго карать хулиганов

Осенью 1939 года на территории льностроя органы Рабоче-Крестьянской милиции задержали группу хулиганов, которая не давала прохода местному населению. Дело на хулиганов братьев Кругловых, Шамарина и Лысова было передано на рассмотрение народного суда первого участка г. Вологды. Нарсудья этого участка тов. Травников начал с того, что уже на подготовительном заседании исключил из обвинения ряд статей и отдельным обвиняемым переквалифицировал статьи. Рассмотрение дела было назначено на 21 января. Однако большинство свидетелей на заседание не явилось и рассмотрение дела было перенесено. 25 января на заседание из 18 вызванных свидетелей явилось 8. Несмотря на это, суд приступил к слушанию дела.

Обвиняемые на суде доказывали, что они ни в чем не повинны и кражами занимались не они, а кто-то другой. Суд, поверив хулиганам, некоторых оправдал, а в отношении отдельных свел приговор к минимуму. Все хулиганы были освобождены из-под стражи и снова продолжали дебоширить.

2 февраля они разбили витрину в магазине на льнострое, 16 марта нанесли ножевые ранения рабочему Киселеву и работнику милиции тов. Соколову.

Органы милиции снова арестовали хулиганов. Дело было передано на новое рассмотрение.

При дальнейшем расследовании было дополнительно установлена преступная деятельность братьев Кругловых. 19 апреля состоялось третье по счету судебное заседание по делу хулиганов. На этом заседании присутствовал помощник городского прокурора тов. Терешина. Ссылаясь на разные статьи, дополнительный материал, она отказалась принять к производству и из-под стражи хулиганов освободила.

Кругловы и их приспешники, придя на льнострой, стали хулиганить в поселковом клубе. Били окна, оскорбляли посетителей.

Хулиган Круглов был арестован в третий раз, но суд до сих пор не может рассмотреть его дело.

История с делом хулиганов на льнострое показывает, что некоторые наши нарсудьи и прокуроры не понимают своей роли, халатно относятся к своим прямым обязанностям, а управление Наркомюста по Вологодской области хладнокровно проходит мимо судей-либералов.

**В. ДОМНИЧЕВ,**
**начальник 1-го отделения милиции гор. Вологды.**

## Брошюра с текстом доклада тов. В. М. Молотова

В магазинах и киосках Вологодского областного отделения КОГИЗ'а поступила в продажу брошюра с текстом доклада Председателя Совета Народных Комиссаров и Народного Комиссара Иностранных Дел тов. В. М. Молотова о внешней политике Советского Союза на заседании VII Сессии Верховного Совета СССР 1 августа 1940 года.

### ИЗВЕЩЕНИЯ

20 августа, в 7 часов вечера, в зале заседаний горкома ВКП(б), состоится доклад **О международном положении.** Докладчик тов. Уткин.

Билеты платные, получить в отделе пропаганды и агитации горкома ВКП(б).

**Горком ВКП(б).**

* * *

Парткабинет Вологодского горкома ВКП(б) ежедневно с 7 до 10 часов вечера проводит консультации для докладчиков, беседчиков и агитаторов по итогам июльского Пленума ЦК ВКП(б) и решениям VII Сессии Верховного Совета СССР.

**Отдел пропаганды и агитации ГК ВКП(б).**

## Шлюпочный переход завершен

30 июня от спасательной станции Освода в Череповце отчалила шлюпка, на которой осводовцы-призывники отправились в переход по маршруту Череповец—Астрахань. 14 августа шлюпка пришвартовалась в Астрахани.

Переход завершен успешно. За 45 дней команда на шлюпке под веслами, а иногда и парусами прошла 3.000 километров. Участники перехода здоровы, чувствуют себя хорошо.

**Ф. АРТАМОНОВ.**

### ПОПРАВКА

15 августа в «Красном Севере» была помещена статья «Моя работа с домашними хозяйками». Как установлено, автор этой статьи Ив. Губин безответственно отнесся к выполнению партийного поручения по работе на бывшем избирательном участке, своим поведением дискредитирвал почетное звание большевистского агитатора, а в статье рекламировал свои несуществующие в действительности успехи.

Редакция считает ошибкой опубликование в газете статьи Ив. Губина.

**Отв. редактор К. БИРЮКОВ.**

ВОЛОГОДСКИЙ ОБЛАСТНОЙ ОТДЕЛ ПО ДЕЛАМ ИСКУССТВ

17 августа | ВПВРЗ — ПАРК — ВПВРЗ | 18 августа

ГРАНДИОЗНЫЕ костюмированные ГУЛЯНЬЯ,

посвященные Всесоюзному Дню авиации.

Концерты. Кино. Аттракционы. Выставка. Игры. Танцы. | ПРИЗЫ за лучший костюм и за лучшее исполнение танцев.

ШЕСТВИЕ С ФАКЕЛАМИ. ФЕЙЕРВЕРК. Подробности в афишах.

Количество билетов ограничено. Билеты продаются ежедневно: в кассах парка с 6 до 9 ч. веч., в кассе КЭБа — площадь Свободы, 5, с 12 ч. дня до 5 ч. веч. ВСЕ СПРАВКИ по тел. 4-98 и 7-52.

Кинотеатр „ИСКРА"

СЕГОДНЯ и ЕЖЕДНЕВНО новый звуковой художественный фильм

БАБЫ

с участием артистов-орденоносцев ТАРАСОВОЙ и АБРИКОСОВА

Ежедневно между сеансами — ТАНЦЫ

ГОСЦИРК

СЕГОДНЯ ОБНОВЛЕННАЯ ПРОГРАММА

ПРОДОЛЖЕНИЕ ГАСТРОЛЕЙ *Виталия* ЛАЗАРЕНКО

Начало в 8 час. 30 мин.

18 августа — большое дневное представление с участием ВИТАЛИЯ ЛАЗАРЕНКО.

Начало в 2 часа дня.

Касса открыта с 11 ч. утра до 9 ч. веч.

Кинотеатр им. ГОРЬКОГО

ПОСЛЕДНИЕ ДВА ДНЯ новый американский фильм

БОЛЬШОЙ ВАЛЬС

СЕАНСЫ: в 4, 6-30, 8-30, 10-15.

КАССА — с 3 час. дня.

СЕАНСЫ ДЛЯ УЧАЩИХСЯ — в 12 и 2 часа дня КАРТИНА КАРМЕЛЮК

Строительной группе АХО УНКВД по Вологодской области ТРЕБУЮТСЯ на постоянную работу техники-строители, штукатуры, маляры, плотники, паркетчики, разнорабочие. Обращаться: ул. Герцена, 13, бюро пропусков и по телефону коммутатор, 1—85.

Вологодскому складу № 873 ТРЕБУЮТСЯ на постоянную работу: слесарь по монтажу оборудования, слесари-монтажники по автоделу, электрик по ремонту электрооборудования, кузнецы, токари, жестянщики, маляры, столяры, вулканизаторщики, аккумуляторщики, чернорабочие, кладовщики-инструментальщики, медники, техники-планировщики по автоделу, контрольные шофера, слесарь по ремонту оборудования, контролеры, зав. производством.

Обращаться за всеми справками с 9 до 18 часов по адресу: Красноармейская набережная, 85, к Колотвину.

Артели «Венстул» ТРЕБУЮТСЯ рабочие—мужчины и женщины, столяры, тесчики по рябине и черемухе и разнорабочие. Оплата сдельная. Калашная улица, 1. Телефон 1—42.

Коммерческому складу топлива срочно ТРЕБУЕТСЯ счетовод—кассир, квартира или большая комната, можем взять с ремонтом.

Обращаться: Лесная набережная, против дома № 42, телефон № 4—56 (2 звонка).

ТРЕБУЮТСЯ экономист по труду, техник - строитель. Волоблкожпромсоюз, Торговая площадь, 3.

Артели «Северный кондитер» СРОЧНО ТРЕБУЕТСЯ счетовод-кассир. Об условиях справиться: ул. Ворошилова, 79.

Вологодской конторе Главхимсбыт ТРЕБУЮТСЯ: главный бухгалтер, секретарь-машинистка, курьер-уборщица. Обращаться: ул. Лермонтовская, дом 1/2, телефон № 4—46.

Вологодской областной конторе Сельхозхимснаба ТРЕБУЮТСЯ на постоянную работу техник-строитель, агроном-инспектор, счетовод-картотетчик, начальник планово-финансовой группы, финансист. Справляться: ул. Урицкого 73, Сельхозхимснаб.

Адрес редакции г. Вологда ул. Урицкого, 2. Телефоны: отв. редактора—1-92, зам. редактора—73, секретариат—3-45, отделы: партийной жизни и пропаганды—23, промышленный—1-88, информации—6-26, сельскохозяйственный—3-28, советского строительства—1-32, отделы культуры и быта, рабселькоров и писем—1-90, отдел об'явлений—8-94, издательство—3-63.

ГЕ10807 Типография издательства «Красный Север» ул. К. Маркса, 70. Заказ № 1246