ГОД ИЗДАНИЯ XXII

ПРОЛЕТАРИИ ВСЕХ СТРАН, СОЕДИНЯЙТЕСЬ!

КРАСНЫЙ СЕВЕР

ОРГАН ВОЛОГОДСКОГО ОБЛАСТНОГО И ГОРОДСКОГО КОМИТЕТОВ ВКП(б) И ОБЛАСТНОГО СОВЕТА ДЕПУТАТОВ ТРУДЯЩИХСЯ

№ 171 (5700) | ПЯТНИЦА, 26 ИЮЛЯ 1940 ГОДА | ЦЕНА 10 КОП.

СЕГОДНЯ В НОМЕРЕ:

ПАРТИЙНАЯ ЖИЗНЬ:—А. Тихомиров.—За внешним благополучием...—А. Кабаков.—Мастера своего дела.—А. Драчев. — Перестройка по усть-алексеевски (2 стр.).

НА ТЕМЫ ДНЯ:—За крепкую трудовую дисциплину в МТС.—Конкретно руководить строительством колхозных водоемов (2 стр.).

Мих. Дофин.—Комбайнеры (3 стр.).

Инж. А. Майбуров. — Подготовить лесосеки к рубке (3 стр.).

В. Гойхман.—Покончить с недооценкой мелиоративных работ (4 стр.).

СТИХИ:—С. Орлов.—Утро (3 стр.).

В. Тарчевский.—Ботанические исследования в Вологодской области (4 стр.).

Германские отклики на речь Галифакса (4 стр.).

Заявление французского правительства (4 стр.).

Преследование общества „Дружбы и мира с СССР“ в Финляндии (4 стр.).

Выступление Коноэ по радио (4 стр.).

Поддержать почин стахановцев-шахтеров

На XVIII с'езде ВКП(б) товарищ Сталин поставил задачу в ближайшие 10—15 лет—догнать и перегнать также и в экономическом отношении наиболее развитые капиталистические страны Европы и Америки. Эта грандиозная задача вызвала новый под'ем производственной активности трудящихся. Вскоре после XVIII с'езда в стране разгорелось социалистическое соревнование имени Третьей Сталинской Пятилетки, вписавшее много славных страниц в историю побед социалистической промышленности.

Социалистические обязательства по соревнованию брали не только отдельные стахановцы, но и бригады, смены, предприятия, тресты. Это соревнование приняло невиданный ранее размах, охватило целые отрасли промышленности, районы, области, республики. Так, например, работники лесной промышленности Вологодской области вызвали на соревнование лесозаготовителей Ленинградской области. В результате этого, лесные предприятия обеих областей значительно улучшили работу.

Коллектив Нюксенского леспромхоза, треста Устюглес, досрочно выполнил производственную программу первого полугодия, только в первом квартале сэкономил государству 655 тысяч рублей. В соревновании выросли такие стахановцы, как лесоруб Г. Лашков, возчик И. Короткий, тракторист А. Панев и многие другие, производительность которых составляет 200—300 процентов нормы. Леспромхоз держит в своих руках красное переходящее знамя Наркомлеса СССР и ЦК профсоюза.

Перевыполнила план первого полугодия, дала экономию государству Вологодская трикотажная фабрика. Лучшая стахановка фабрики О. В. Русакова на-днях награждена правительством медалью «За трудовое отличие». Таких примеров в нашей области много.

Обязательства, взятые в социалистическом соревновании имени Третьей Сталинской Пятилетки, большинством рабочих выполнялись и перевыполнялись потому, что они были конкретными, брались с учетом имеющихся возможностей. Желание взять от станка все, что он может дать, облекалось в форму социалистического договора, выполнение которого являлось для стахановцев делом чести.

Однако, сейчас взятые обязательства потеряли свою конкретность, неполностью отражают имеющиеся возможности, ибо Указ Президиума Верховного Совета СССР о переходе на восьмичасовой рабочий день, на семидневную рабочую неделю и запрещении самовольного ухода рабочих и служащих с предприятий и учреждений создал новые, небывалые условия для увеличения выпуска продукции, повышения ее качества и роста производительности труда.

Это обстоятельство прекрасно понимают передовые рабочие, служащие и специалисты. Приветствуя Указ Президиума Верховного Совета СССР от 26 июня, коллектив Осоавиахимовского лесопункта, Нюксенского леспромхоза, взял новое социалистическое обязательство: выполнить задание третьей пятилетки по росту производительности труда уже в нынешнем году. Коллектив леспромхоза, работая в новых условиях, обязался снизить себестоимость кубометра древесины на 12 процентов, годовой план лесовывозки выполнить к 15 декабря. Подобные обязательства берут соревнующиеся стахановцы и других предприятий.

Желания, мысли передовых людей нашей страны замечательно выразил коллектив прославленной шахты «Центральная - Ирмино» имени Сталина, шахты, где поставил свой рекорд Алексей Стаханов, положивший начало новому народному движению. В своем обращении ко всем рабочим, работницам, инженерам, техникам и служащим социалистической промышленности и транспорта, шахтеры призывают приступить сейчас же к **повсеместному массовому пересмотру и повышению обязательств в социалистическом соревновании имени Третьей Сталинской Пятилетки.**

— «Всем нам нужно,—пишут они,—пересмотреть свои обязательства в социалистическом соревновании в сторону повышения. Новый социалистический договор должен отражать нашу волю и стремление дать стране побольше промышленной продукции, чтобы народное хозяйство было полностью обеспечено всем необходимым».

Призыв стахановцев-шахтеров нашел горячий отклик во всех концах страны, во всех отраслях промышленности. Понимая необходимость быстрейшего пересмотра социалистических обязательств в сторону их повышения, машинист депо Вологда тов. В. Болонин заявляет:

— Я вполне поддерживаю инициативу горняков. Для нас, опытных машинистов, вопрос о пересмотре обязательств имеет особое значение. В ряды машинистов-тяжеловесников вливаются молодые машинисты и догоняют нас по своим показателям. Нам надо двигаться дальше. А двинуться вперед, добиться новых рекордов в использовании техники паровоза, можно только в боевом соревновании, когда обязательства полностью соответствуют имеющимся возможностям.

За счет увеличения количества рабочих часов тов. Болонин берется провести дополнительно четыре—пять поездов в месяц. За двадцать дней июля им уже перевезено сверх нормы 4000 тонн грузов.

Перед партийными организациями, перед работниками профсоюзов и комсомольцами сейчас стоит задача—довести обращение стахановцев-шахтеров до сознания каждого рабочего и служащего, организовать работу по пересмотру договоров на социалистическое соревнование и возглавить ее.

Областной комитет ВКП(б) предложил горкомам, райкомам ВКП(б) и первичным партийным организациям обсудить на собраниях рабочих и служащих это обращение, организовать массовый пересмотр обязательств по социалистическому соревнованию в сторону повышения их, отметить пятую годовщину стахановского движения новым ростом производительности труда и массовой проверкой выполнения новых обязательств в соревновании имени Третьей Сталинской Пятилетки—заводами, фабриками, лесопунктами, цехами, бригадами и каждым трудящимся.

Это—большая, серьезная работа. Обращение стахановцев-шахтеров отличается деловитостью, показывает знание ими своих возможностей, желание полностью использовать эти возможности на благо родной страны. Так должно быть поставлено дело везде. В пересмотре договоров по соревнованию не должно быть места парадности и шумихе, погоне за внешним эффектом. Результаты этой работы должны найти конкретное отражение в увеличении выпуска продукции по каждому из предприятий, в улучшении ее качества, в укреплении трудовой дисциплины и дальнейшем росте производительности труда.

Немногим больше месяца отделяет нас от дня пятой годовщины стахановского движения. Горняки шахты «Центральная-Ирмино» имени Сталина предложили сделать этот день — 30 августа 1940 года—днем первой всенародной проверки выполнения новых обязательств по социалистическому соревнованию. Подготовить большевистскую встречу этому дню—значит добиться новых производственных достижений.

Под знаменем социалистического соревнования имени Третьей Сталинской Пятилетки, под знаком нового его под'ема должен сейчас строить свою работу каждый трудящийся.

Честный самоотверженный труд каждого рабочего, служащего и колхозника в новых условиях еще более укрепит мощь нашего социалистического государства, улучшит благосостояние дружной семьи советских народов.

В ответ на призыв шахтеров

Машинисты вологодского паровозного депо готовят достойную встречу Сталинскому Дню железнодорожника. Лучшие машинисты тт. Маслов, Болонин, Трапезников за 15 дней июля провели по 8—9 тяжеловесных поездов, сэкономив тысячи килограммов топлива, систематически перевыполняя техническую скорость от 4 до 12 километров в час.

Ознакомившись с обращением горняков шахты «Центральная-Ирмино» имени Сталина, машинисты берут на себя новые обязательства. Вот что заявил машинист тов. Болонин:

— Я прочитал обращение горняков и вполне одобряю их предложение. Совершенно справедливо указывается в этом обращении, что старые обязательства устарели. В связи с переходом на восьмичасовой рабочий день и семидневную рабочую неделю у меня число рабочих часов в месяц увеличивается на 24. За эти часы я дополнительно проведу 4—5 поездов.

Тов. Болонин вызвал на социалистическое соревнование машиниста тов. Бережнова.

Тов. Болонин уже 23 июля провел поезд до Скалино больше весовой нормы на 500 тонн, перевыполнил техническую скорость на 5,4 километра в час.

Лучший токарь-шесчник вологодского вагонного депо тов. Фирсов с 1936 года является стахановцем. Нормы выработки в среднем за год он выполняет на 200—250 проц. В ответ на обращение горняков он обязуется в новом договоре июльский план выполнить досрочно и давать в день по три нормы.

Всенародный праздник в Советской Литве

КАУНАС, 24 июля. (ТАСС). Вся Литва с большой радостью встретила исторические решения народного сейма. В городах и селах прошли и проходят сегодня массовые митинги, собрания, шествия и демонстрации. Трудовой народ приветствует установление советской власти в Литве и вступление Литовской Советской Социалистической Республики в состав братской семьи народов Советского Союза.

В Каунасе, Вильно, Шауляе, Тельшае и других городах и селах вчера состоялись массовые митинги и демонстрации. Улицы городов украшены красными знаменами, транспарантами, портретами товарищей Сталина, Молотова, Ворошилова, президента Литовской республики Палецкиса и других. Народ отмечает это событие как подлинно народный праздник.

Настроение у всех приподнятое. На улицах городов можно наблюдать волнующие сцены. Незнакомые люди обнимают и поздравляют друг друга.

На всех предприятиях Литовской столицы прошли собрания, на которых рабочие приветствуют решение народного сейма. «Мы рады,—говорится в резолюции собрания рабочих маслобойного завода «Рингува»,—что народный сейм оправдал наши надежды и что мечта всех трудящихся Литвы стала действительностью. Да здравствует Красная Армия, которая теперь будет и нашей армией и которой все мы обещаем бороться до последней капли крови, если это потребуется для защиты интересов трудящихся.

Пусть живет долгие и долгие годы великий Сталин».

Мощная демонстрация в Таллине

ТАЛЛИН, 24 июля. (ТАСС). В связи с окончанием работ Государственной думы Эстонии и принятием ею исторических решений во всех городах и деревнях Эстонии проходят радостные митинги и демонстрации трудящихся.

Сегодня состоялась многотысячная демонстрация трудящихся столицы Советской Эстонии. На площади Свободы собрались колонны рабочих, служащих и солдат Таллинского гарнизона. Демонстранты несли красные знамена и портреты Маркса, Энгельса, Ленина, Сталина.

Митинг открыл секретарь ЦК компартии Эстонии тов. К. Сярэ. Он заявил, что многолюдные демонстрации трудящихся, приветствующих исторические решения Государственной думы, служат ярким доказательством единства эстонского трудового народа.

С большой речью выступил председатель комиссии по выработке Конституции Эстонской Советской Социалистической Республики тов. И. Лауристин.

После митинга мощные колонны демонстрантов направились к зданию советского полпредства, где их приветствовали члены эстонского правительства, полпред СССР в Эстонии тов. Бочкарев, секретарь ЦК компартии Эстонии тов. Сярэ и др.

Из колонн демонстрантов раздавались приветственные возгласы в честь великого Советского Союза, коммунистической партии большевиков, Рабоче-Крестьянской Красной Армии и великого вождя трудящихся товарища Сталина.

РЕШЕНИЕМ БЮРО ВОЛОГОДСКОГО ОБКОМА ВКП(б) И ИСПОЛКОМА ОБЛАСТНОГО СОВЕТА ДЕПУТАТОВ ТРУДЯЩИХСЯ ЗАНОСЯТСЯ НА ОБЛАСТНУЮ ДОСКУ ПОЧЕТА:

РЫЖОВА Мария Дмитриевна—звеньевая и бригадир колхоза „Северное сияние“, Пухитского сельсовета, Грязовецкого района, за своевременную прополку льна на площади 7 га и яровых зерновых на площади 43 га (прополку закончила к 1 июля).

МАТИХИН Михаил Александрович—колхозник колхоза „Новый путь“, Кубинского сельсовета, Харовского района, доведший дневную производительность на конной косилке до 7,51 га и скосивший к 12 июля 28 гектаров.

ШИТОВА Мария Клавдиевна—косец колхоза „Строитель“, Кубинского сельсовета, Харовского района, скашивающая вручную за день по 1,05 га.

РОМАНОВА Аполлинария Александровна—косец колхоза „Строитель“, Кубинского сельсовета, Харовского района, скашивающая вручную за день по 1,05 га.

ИВАНОВ Александр Павлович—колхозник колхоза „Зрековское“, Озерковского сельсовета, Чебсарского района, скосивший на косилке за 7 дней 35 гектаров.

СОКОЛОВ Павел Дмитриевич—колхозник колхоза „Возрождение“, Хреновского сельсовета, Чебсарского района, скосивший на косилке за 7 дней 29,74 га.

ГУСЕВ Иван Кириллович—колхозник колхоза „Застрельщик“, Ломтевского сельсовета, Чебсарского района, скосивший вручную за 8 дней 8 гектаров.

НОВОЖИЛОВ Дмитрий Александрович—колхозник колхоза „Возрождение“, Хреновского сельсовета, Чебсарского района, скосивший вручную за 6 дней 8,74 га.

ПЕРОВСКИЙ Иван Иванович—колхозник колхоза „Красный пахарь“, Еремеевского сельсовета, Чебсарского района, скашивающий вручную по 1,5 га в день.

КОТИНА Александра Кирилловна—колхозница колхоза „Возрождение“, Хреновского сельсовета, Чебсарского района, скашивающая вручную по 1,6 га в день.

СИНЯГИН Александр Николаевич—косец колхоза „Строитель“, Кубинского сельсовета, Харовского района, скашивающий вручную за день по 1,25 га.

Приезд в Москву делегации литовских крестьян

25 июля утром в Москву приехала делегация крестьян Литовской ССР во главе с директором департамента земельных реформ министерства земледелия М. Мешкаускиене. В составе делегации 40 человек.

Для встречи гостей на Белорусском вокзале собрались заместитель Народного Комиссара Земледелия Союза ССР тов. Чуенков, парторг ЦК ВКП(б) на Всесоюзной сельскохозяйственной выставке тов. Тарасов, работники Наркомзема СССР и представители ВОКС.

В 11 часов 20 минут поезд подходит к перрону. Из вагона выходят дорогие гости столицы. В их руках—красное знамя, портреты товарищей Сталина, Молотова и Калинина, приветственные лозунги на литовском и русском языках.

Заместитель Наркома Земледелия СССР тов. Чуенков в краткой речи приветствует граждан новой Советской Социалистической Республики. От имени делегации выступил крестьянин Сидорис. Он говорил на литовском языке.

В Москве делегация крестьян Литовской ССР пробудет несколько дней. Она осмотрит Всесоюзную сельскохозяйственную выставку, канал Москва—Волга, метрополитен и другие достопримечательности столицы. (ТАСС).

По Советской стране

НОВАЯ ЖЕЛЕЗНАЯ ДОРОГА

СТАЛИНСК. Заканчивается строительство железной дороги Сталинск—Таштагол. В октябре текущего года дорога будет сдана в эксплоатацию. Новая дорога, длиной в 106 километров, будет иметь большое значение для хозяйственного и культурного развития Горной Шории. Она свяжет Кузнецкий металлургический завод с Таштагольским и другими рудниками.

За пять минут—ботинок

ЛЕНИНГРАД. На заводе имени Энгельса построен первый советский пресс-автомат ротационного действия для изготовления обуви при помощи горячей вулканизации. С применением этого пресс-автомата устраняется около 50 пошивочных других операций. Процесс обработки одного сапога или ботинка занимает не более 5—6 минут. Пресс одновременно обрабатывает 24 пары обуви.

Баку—Нахичевань

БАКУ. Вступила в эксплоатацию воздушная линия Баку — Нахичевань. Первый самолет из Баку доставил в Нахичевань 175 килограммов почты. Направляясь обратно, самолет взял на борт 250 килограммов ранних фруктов.

Станция обслуживания автомобилей

МОСКВА. На Беговой улице закончено строительство и оборудование первой в столице станции обслуживания автомобилей. Здесь будет производиться тщательная профилактика автомобилей. За 30—40 минут машина пройдет осмотр и обмывку. Здесь же ей заменят изношенные детали, заправят маслом, горючим и т. д. Через несколько дней станция вступит в эксплоатацию.

ДЕСЯТИЛЕТИЕ МАССОВОГО СОВЕТСКОГО ПАРАШЮТИЗМА

Десять лет назад—26 июля 1930 года—в Воронеже под руководством мастера советского парашютизма Л. Г. Минова был совершен первый групповой прыжок с самолета. За истекшее десятилетие советский парашютизм превратился в любимый массовый спорт молодежи, были завоеваны почти все рекорды по различным видам этого воздушного спорта. В рядах парашютистов насчитывается свыше ста мастеров парашютного спорта. Далеко за пределами нашей родины известны имена рекордсменов, совершивших немало экспериментальных, высотных, затяжных, ночных и групповых прыжков. К ним относятся тт. Евдокимов, Кайтанов, Щукин, Камнева, Яковлева, Евсеев, Полосухин, Романюк, Бауров.

Парашютизм прочно завоевал любовь многомиллионного советского народа, как спорт, воспитывающий в молодежи выносливость, мужество, находчивость, — качества, необходимые в боевой обстановке.

Десятилетие массового советского парашютизма ознаменовано Всесоюзным слетом парашютистов.

НОЧНОЙ ПРЫЖОК С ВЫСОТЫ 7.750 МЕТРОВ

Мастер парашютного спорта СССР капитан тов. Костев совершил выдающийся ночной прыжок с высоты в 7.750 метров.

... Поздней ночью гидросамолет, управляемый тов. Радионовым, поднялся в воздух. На борту морского воздушного корабля находились штурман—батальонный комиссар тов. Иванченко и мастер парашютного спорта СССР — капитан тов. Костев. Когда альтиметр показал 7.750 метров, Костев покинул самолет. Капитан благополучно опустился в указанном месте. Этот ночной высотный прыжок капитана Костева является новым мировым достижением. (ТАСС).

Уборка урожая в Бессарабии

БЕНДЕРЫ, 24 июля. (ТАСС). Бессарабская степь. Перерезаемая холмами и оврагами, она всюду, куда хватает глаз, желтеет созревшими хлебами. На полях началась уборка. Вдоль дорог расположились десятки распряженных возов—это крестьяне приехали косить свои полоски. Мужчины размеренно машут косами, медленно продвигаются вперед. Вслед за ними женщины и дети сгребают хлеб граблями и складывают его в кучи. В снопы хлеб здесь не вяжут.

Изредка можно увидеть на поле косилку. Еще реже—сноповязалку. Хлеб убирается в основном вручную. К тому же нехватает тягла: румынские помещики увели с собой много лошадей и волов.

Никогда еще так дружно и хорошо не ладилась работа на полях, как теперь. Бедняки и батраки Романовской волости, Бендерского уезда, получившие недавно при разделе свыше 400 гектаров помещичьих посевов, энергично и по-хозяйски подготовились к уборке урожая. Волостной и сельские исполнительные комитеты оказали им большую помощь: беднякам роздано 120 лошадей, 30 волов, повозки, инвентарь. Организованы супряги.

За четыре дня уборки в волости уже скошено около 2.500 гектаров хлеба из общей площади зерновых 38 тысяч гектаров. Волость вступила в массовую уборку.

В БРИГАДЕ ТОВ. ГУРОВА

СТАНИЦА МИХАЙЛОВСКАЯ (Сталинградская область). Все колхозы северных районов области ведут комбайновую уборку озимой ржи. Первой в Хоперском районе уборку озимой ржи закончила бригада зачинателя движения стопудовиков Аркадия Гурова (колхоз «Двенадцатая годовщина Октября»). Косовица проведена в четыре рабочих дня вместо шести по плану. Бригада тов. Гурова собрала по 132 пуда ржи с гектара.

Подарки эпроновцев

ЛЕНИНГРАД. Отряды и группы Экспедиции подводных работ особого назначения (ЭПРОН) ознаменовывают День Военно-Морского Флота новыми подарками родине. Вслед за балтийской партией, поднявшей два белофинских судна, водолазы, работающие на Ладожском озере, подняли товаро-пассажирский двухтрубный пароход «Отава».

Лов сардины

ВЛАДИВОСТОК. К берегам Приморья все ближе подходят косяки сардины. Рыбкомбинат «Тафуин» 23 июля выловил 597 центнеров сардины. Общий улов рыбкомбинатов и рыбацких колхозов с начала путины уже превысил 24 тысячи центнеров рыбы. Дневной выпуск консервов сардин увеличился в несколько раз.

524.170 тысяч рублей пособий

МОСКВА. За первые шесть месяцев 1940 года по стране многодетным матерям выплачено 524.170 тысяч рублей государственных пособий. Это на 50 миллионов рублей больше, чем в первом полугодии прошлого года.

НА ТЕМЫ ДНЯ

За крепкую трудовую дисциплину в МТС

Рабочие, служащие, трактористы и комбайнеры машинно-тракторных станций единодушно одобряют Указ Президиума Верховного Совета СССР «О запрещении самовольного ухода с работы трактористов и комбайнеров, работающих в машинно-тракторных станциях». И это вполне понятно. Первейшей обязанностью работников МТС является наиболее полное использование той высокой техники, которой вооружило советское государство наше социалистическое сельское хозяйство.

Тракторы, комбайны, все сложные машины, находящиеся в машинно-тракторных станциях, должны работать с полной нагрузкой на протяжении всего сельскохозяйственного года, чтобы каждая МТС смогла не только выполнить свой договор с каждым колхозом, но и значительно перевыполнить производственный план. Бесперебойная, четкая работа тракторного парка—это гарантия своевременного выполнения плана сева, под'ема паров, уборки и обмолота урожая. Бесперебойная, четкая работа тракторного парка—это большая помощь колхозам в их борьбе за высокий устойчивый урожай, за изобилие сельскохозяйственных продуктов.

Подавляющее большинство трактористов и комбайнеров так и понимают свои задачи. В области выросли замечательные кадры водителей машин, отдающих все свои силы и знания порученному им делу. Заботами партии и правительства трактористам и комбайнерам созданы прекрасные условия для работы. Их труд высоко оценивается. Но есть еще и такие люди, которые работу в МТС расценивают как явление временное, как разбег для погони за длинным рублем. Их, таких людей, мало, но они наносят большой ущерб делу, дезорганизуют работу тракторных бригад на севе, уборке и особенно во время осенне-зимнего ремонта машин.

МТС ежегодно затрачивают большие средства на подготовку и переподготовку кадров. И все же обычно к началу весенних работ ощущают большую нехватку обученных людей, т. к. часть трактористов самовольно покидает работу. Нельзя больше терпеть подобной разболтанности в машинно-тракторных станциях, являющихся государственными предприятиями на селе.

Задача сейчас заключается в том, чтобы, используя все меры и средства, предусмотренные Указом Президиума Верховного Совета СССР от 17 июля 1940 года, навести большевистский порядок в МТС, решительно укрепить в них трудовую дисциплину. Сейчас, как никогда, требуется хорошо поставить в тракторных бригадах политико-массовую работу, раз'яснить буквально всем работникам МТС, а трактористам и комбайнерам в первую очередь, смысл и значение этого закона правительства. Нельзя полагать, что можно ограничить эту работу теми митингами, которые уже состоялись. Митинги и собрания—это только начало той большой работы, которую должны повести большевики села в деле коммунистического воспитания работников машинно-тракторных станций.

Нужно так поставить дело, чтобы на примере работы трактористов, комбайнеров воспитывать всю массу колхозников и колхозниц, прививать у них новое, коммунистическое отношение к труду, высокую дисциплинированность — как основу дальнейших побед колхозного строя.

Конкретно руководить строительством колхозных водоемов

24 мая 1940 года колхозники сельхозартели «Железнодорожник», Таловского района, Воронежской области, приняли обращение, в котором призывали приступить к ремонту старых и строительству новых плотин, сооружению простейших оросительных систем и колодцев с тем, чтобы привести в порядок все водное хозяйство и использовать его для развития колхозной экономики.

Призыв таловцев нашел живейший отклик среди колхозников. В соревнование включились десятки, сотни, тысячи колхозов. Движение за строительство водоемов стало всенародным. Только в нашей области за прошедшие два месяца по двенадцати районам вырыто новых 114 прудов и отремонтировано старых 365, сооружено новых плотин 71, выстроено новых колодцев 147 и отремонтировано старых 2418.

В июне три раза в сельхозартели «Новая жизнь», Борисово-Судского района, в выходные дни по инициативе комсомольцев колхозники организованно выходили на очистку и углубление реки, и соорудили водоем размером в полгектара. В колхозе «Политотделец», Пришекснинского района, на речке Чуровка старая плотина пришла в негодность, вода убывала, речка мелела. Теперь политотдельцы плотину восстановили, поднялся уровень воды. Это дало возможность пустить в ход колхозную мельницу, а от плотины, при помощи насоса, подавать воду на скотный двор.

Таких примеров можно привести немало. Они говорят о том, что там, где конкретно руководят строительством колхозных водоемов, помогают колхозникам техническим советом, поддерживают инициативу передовиков,—там уже выстроили культурные водоемы, привели в порядок колодцы. Однако не везде с большевистской ответственностью отнеслись к этому важному, имеющему государственное значение, делу. Кое-где строительство водоемов поняли как очередную кампанию. Поговорили вначале об этом, вынесли резолюции, взяли обязательства и на этом успокоились.

Вот, например, в колхозе «Ермак», Биряковского района, разговоры о водоеме идут давно. Одно время даже взяли обязательство к 1 июля его выстроить. Но июль уже на исходе, а практически еще ничего не сделано. Без конца здесь льются водянистые речи по поводу водоема.

Точно так же отнеслись к строительству колхозных водоемов в Андомском, Бабаевском и Шольском районах. По имеющимся данным ни в одном из колхозов этих районов не приступлено к строительству новых водоемов. Было бы неправильно думать, что в этих районах нет в них нужды. Вести культурное хозяйство, развивать животноводство, птицеводство, овощеводство немыслимо без необходимых запасов воды. И в этих районах колхозы ощущают острый недостаток многие колхозы. Не строятся водоемы потому, что этим делом не руководят, не подсказывают руководителям колхозов, все еще колхозникам, где и что сделать. В том же Биряковском районе руководители райзо неоднократно обещали послать в колхозы специалистов, но так и не выполнили своего обещания.

Строительство колхозных водоемов—дело большой государственной важности. Надо добиться, чтобы каждый колхоз имел свой водоем. Первейший долг партийных и советских руководителей, земельных органов, специалистов—оказать в этом колхозам конкретную помощь, поднять всех колхозников и колхозниц на борьбу за водоемы.

Накануне Дня Военно-Морского Флота СССР

Открытие исторической усадьбы „Ботик"

ПЕРЕСЛАВЛЬ-ЗАЛЕССКИЙ (Ярославская область), 24 июля. (ТАСС). На берегу Плещеева озера после реставрации и переоборудования открывается историческая усадьба «Ботик»—филиал Центрального Военно-Морского музея. Свыше 250 лет назад в 1688—1693 годах при Петре I здесь были построены русские корабли, входившие в состав переславльской флотилии. Это был первый учебный отряд русского флота.

На склоне горы, в центре березового парка в деревянном павильоне находится один из первых русских кораблей, построенный Петром I, парусный бот «Фортуна». Вокруг огромные железные якори, мачты и рули других кораблей, канаты, паруса, блоки, корабельные пушки и ядра. Сохранился деревянный футляр подзорной трубы, которой пользовался Петр I. Выставлены пистолеты и клинки, найденные недавно школьниками Переславля-Залесского во время купанья. Над всем этим возвышается прекрасный чугунный бюст Петра I работы Растрелли.

Среди экспонатов местного краеведческого музея — экземпляры изданного в 1720 году «Устава морского» и написанного рукой Петра I «Указа воеводам Переславским». В этом указе говорится:

«Надлежит вам беречи остатки кораблей, яхт и галеры, а буде опустите, то взыскано будет на вас и на потомках ваших, яко пренебрегших сей указ».

Как и вся страна, Переславль-Залесский готовится ко Дню Военно-Морского Флота СССР. 28 июля на берегу Плещеева озера состоится народное гулянье. После митинга молодежь Переславля-Залесского будет соревноваться в плавании, прыжках в воду и гребле на шлюпках. Мастерство судовождения продемонстрируют старые переславльские рыбаки, которые совершат поход вдоль берегов Плещеева озера на 15 ладьях.

Выставка в Комсомольском саду

В Комсомольском саду Вологодский городской совет Осоавиахима открывает выставку, посвященную Дню Военно-Морского Флота.

На выставке будет показано оружие различных образцов, материальная часть противогаза и наглядные пособия. Организуется фотовитрина, отражающая мощь Военно-Морского Флота. Будут показаны мишени лучших стрелков.

Политработники и инструктора стрелкового спорта и ПВХО проведут в саду беседы о Военно-Морском Флоте, дадут пояснения выставленным экспонатам.

ПАРТИЙНАЯ ЖИЗНЬ

За внешним благополучием...

Если посмотреть с внешней стороны, то с учебой коммунистов в Сокольском районе дело обстоит благополучно. По имеющимся в райкоме сведениям, большинство коммунистов изучают марксистско-ленинскую теорию самостоятельно, остальная часть состоит в кружках. В районе немало читается лекций, проводятся консультации, товарищеские собеседования, теоретические конференции и т. п.

Однако за этой внешней благополучностью скрываются серьезные недостатки. Как ни странно, находятся еще целые партийные организации, где никто за учебу не брался. Возьмем, к примеру, партийную организацию Кадниковской МТС. По чистосердечному признанию секретаря этой организации тов. Кустова и директора МТС коммуниста тов. Быкова, за изучение «Краткого курса истории ВКП(б)» они еще не брались.

— Видите, никак времени для учебы не выбрать, затирают текущие дела, — заявляют они.

По примеру своих руководителей не учатся и остальные коммунисты, коекто из них лишь ограничивается беглым чтением некоторых глав, а у отдельных товарищей совсем нет «Краткого курса».

Не лучше положение и в партийной организации Кадниковского сельсовета. Здесь из 17 коммунистов большинство все еще «изучают» I главу и только единицы продвинулись до третьей. Тов. Матреничев, секретарь парторганизации, не без удовлетворения заявил, что недавно закончил изучение третьей главы «Краткого курса», а о каком периоде истории нашей партии говорится в этой главе, тов. Матреничев ничего сказать не мог.

— Всего не упомнишь, — оправдывается он.

Трудно при таком положении секретарю парторганизации оказывать помощь в учебе коммунистам, контролировать их по существу. Поэтому здесь всю учебу сводят к разговорам об учебе.

В организации имеется три кандидата с девятилетним стажем. Несмотря на такой длительный стаж, они политически выросли очень незначительно, да и постановка воспитательной работы не способствует быстрому их росту. Кандидаты тт. Германов и Беликова с трудом могут расписаться, читают по складам и все же их заставляют самостоятельно изучать «Краткий курс». По вопросам устава, важнейшим решениям партии и правительства с ними не беседуют, не помогают правильно усвоить эти решения.

Не обращают в парторганизации внимания и на то, что отдельные коммунисты очень неряшливы в быту.

Низкий политический уровень снижает активность и бдительность коммунистов. Недавно парторганизация приняла в кандидаты гражданина А., дважды исключавшегося из партии, занимавшегося жульническими делами. Коммунисты не рассмотрели его, привлекли в свой актив. Тов. Матреничев дал несколько рекомендаций для вступления в партию недостойным этого людям.

В Кадникове часто бывают работники райкома партии, заезжает сюда и пропагандист, но никто с коммунистами, особенно живущими в колхозах, не беседует о их учебе, не интересуется, какая им нужна помощь. Отдел пропаганды и агитации райкома успокаивает себя тем, что в Кадникове есть внештатные лекторы из преподавателей педучилища, которые читают лекции для коммунистов. Проведут лекцию, в райкоме отметят: лекция состоялась, присутствовало столько-то. И, учитывая, что все коммунисты занимаются самостоятельно, спокойно ждут, когда поступят запросы на следующую лекцию. Так, увлекшись внешней стороной постановки партийной пропаганды, сокольские товарищи забыли о конкретной помощи в учебе коммунистам.

А. ТИХОМИРОВ.

Колхозная стенгазета

До сих пор многие первичные партийные и комсомольские организации недооценивают стенные газеты. Так было и в комсомольской организации колхоза «Заря», Верховажского района. Здесь стенгазета выпускалась 2—3 раза в год. Только этой весной комсомольская организация и правление колхоза убедились, что стенная газета необходима.

В начале весеннего сева колхоз сильно отставал. Не был организован труд, плохо относились к работе отдельные колхозники. Нужно было устранить эти недостатки, организовать колхозников на проведение сева в сжатые сроки. Организатором этого явилась стенная газета. Руководитель агитколлектива тов. Степанов обеспечил регулярный выпуск стенгазеты: за период сева было выпущено четыре номера.

Стенгазета мобилизовала колхозников на лучшую работу. Она показывала выполнение договоров по социалистическому соревнованию между бригадами, лучших людей колхоза, дающих высокую производительность труда. Это еще больше поднимало передовиков, подтягивало отстающих. В колхозе появилось 5 плугарей, которые вспахивали по гектару и больше в день. Газета разоблачала лодырей, дезорганизаторов производства. Колхозницы Митрофанова и Метлина нечестно относились к работе, на бороньбе делали большие простои. О них написали в стенгазете. Подействовало. Колхозница Окулкова не принимала участия в колхозных работах. Стенгазета ее назвала лодырем. И когда после этого с нею поговорили агитаторы, она стала выходить на колхозную работу.

Или вот маленький штрих. Сельскохозяйственный инвентарь — плуги, бороны и другое—долгое время находился под открытым небом, ржавел, кладовщику же не раз указывали, чтобы убрал инвентарь под навес, но он «не находил времени». Об этом факте колхозник написал в стенгазету. Это оказалось сильнее всех «указаний». На завтра же инвентарь был убран.

Действенность стенгазеты поднималась и тем, что агитаторы ее носили в поле, в бригаду и читали колхозникам. У колхозников проявился большой интерес к стенгазете, ее выход в свет ждали все: лодырей забирало любопытство—не разоблачила ли их опять стенгазета, стахановцы и честные колхозники хотели знать, кто в соревновании оказался передовиком, кто отстающим. Так стенгазета в колхозе организовала колхозников на успешное проведение сева.

М. ВЛАСОВ.

Агитбригада в колхозе

Грязовецкий райком ВКП(б) направил в колхозы для проведения массовой политической работы среди колхозников агитбригаду.

Бригада проведет беседы с колхозниками по раз'яснению Указа Президиума Верховного Совета СССР о переходе на восьмичасовой рабочий день, семидневную рабочую неделю и запрещении самовольного ухода рабочих и служащих с предприятий и учреждений и Указа о запрещении самовольного ухода трактористов и комбайнеров. Будет прочитана передовая статью газеты «Правда»—«Нужна строгая трудовая дисциплина в колхозах».

Агитбригада поможет организовать выпуск колхозных стенгазет, выступит с художественными постановками. В вечерние часы лектор бригады проведет беседы о международном положении.

В. КРУГЛОВ.

Мастера своего дела

Комсомольцы на предприятии, в колхозе, учреждении, на любом участке социалистического строительства — большая сила. Особенно чувствуется она там, где хорошо ею руководят, умело направляют неиссякаемую энергию, молодой задор комсомольцев на выполнение задач, поставленных партией и правительством.

Ярким примером этого является деятельность комсомольской организации Велико-Устюгской промысловой артели «Северная чернь».

Артель производит исключительно сложные работы, занимается редким, тончайшим искусством — чернение по серебру, золочение, изготовление цветов.

Было время, когда в Великом Устюге оставался единственный мастер М. П. Чирков, знавший способ изготовления черни по серебру.

Так называемый «секрет составления черни» прочно перенял от знаменитого мастера М. П. Чиркова комсомолка Сычева. Сейчас она владеет искусством изготовления черни не хуже своего учителя.

Художественные изделия мастерицы М. А. Сычевой демонстрировались на Парижской выставке и там заслужили высокую оценку. Тов. Сычева получила диплом и денежную премию. Всекопромсовет наградил ее значком «Отличнику промкооперации».

Сейчас эта лучшая мастерица является членом пленума горкома ВЛКСМ и принята в ряды ВКП(б). Она заведует производством артели, готовит молодые кадры, обучает мастерству чернения по серебру вновь пришедших юношей и девушек.

Десятки учениц М. А. Сычевой отлично овладели делом. Комсомолка М. Д. Мелентьева, перевыполняя нормы в полтора раза и выше, выпускает серебряные черневые изделия только с оценкой «отлично». Такую же высокую оценку получают изделия мастериц-граверов комсомолок М. А. Мелентьевой и Н. Юферицыной.

По инициативе комсомольцев в артели открыт новый цветочный цех, успешно освоено производство искусственных цветов. Мастерицы - комсомолки М. Мелентьева, Н. Кривошеина, Р. Чучина и другие изготовляют искусственные цветы, которые отличаются от естественных только отсутствием запаха.

Председатель артели коммунист тов. Курилов о работе комсомольцев, о их роли на производстве отзывается так:

— У нас в артели только два коммуниста—я и М. А. Сычева. Основная тяжесть массово - политической работы ложится на комсомольскую организацию.

В артели 15 комсомольцев. Все они являются лучшими производственниками, застрельщиками социалистического соревнования, общественниками. С помощью комсомольцев мы неуклонно проводим в жизнь Указ Президиума Верховного Совета СССР о переходе на восьмичасовой рабочий день и семидневную рабочую неделю. На производстве у нас образцовая трудовая дисциплина. Нет ни одного случая нарушений ее. Показывая пример коммунистического отношения к труду, комсомольцы увлекают за собой не только несоюзную молодежь, но и пожилых рабочих.

Секретарь комсомольской организации И. Н. Тропин, первоклассный мастер по золочению, является лучшим стахановцем, показывает пример молодежи на производстве и в быту. Скромный, отзывчивый, первый инициатор любого хорошего начинания, тов. Тропин пользуется у молодежи большим авторитетом. Все комсомольцы под его руководством выполняют любое поручение.

Каждое решение партии и правительства комсомольцы быстро доводят до сознания рабочих и служащих. Их силами проведено много групповых и индивидуальных бесед о новом займе, в результате чего все рабочие и служащие подписались на месячный заработок и выше.

Недавно в артели обсуждался Указ Президиума Верховного Совета СССР об ответственности за выпуск недоброкачественной или некомплектной продукции и за несоблюдение обязательных стандартов промышленными предприятиями. Выступающие комсомольцы призвали рабочих всемерно усилить борьбу за качество изделий и взяли на себя новые социалистические обязательства—увеличить выработку продукции, снизить брак до нуля. Примеру комсомольцев последовали остальные рабочие и работницы.

Ежедневные итоги работы в июле показывают, что комсомольцы еще выше подняли производительность труда и дают исключительно отличное качество изделий. Резко снизили брак при выработке изделий остальные рабочие. Производственные плановые задания на каждую неделю коллектив выполняет на 110—130 процентов и выше.

Из Челябинска, Кирова, Вологды, Москвы, отовсюду поступают заказы на художественную, отличающуюся высоким качеством, продукцию промысловой артели «Северная чернь». Рабочие, служащие и, прежде всего, комсомольцы промартели высоко держат честь марки своего предприятия.

А. КАБАКОВ.

Крепить трудовую дисциплину среди молодых рабочих

После опубликования Указа Президиума Верховного Совета СССР от 26 июня среди рабочих и служащих Харовского лесозавода № 45 заметно укрепилась трудовая дисциплина. Подавляющее большинство рабочих стремится вырабатать, как можно больше продукции.

В борьбе за уплотнение рабочего дня, за высокую выработку большая роль принадлежит заводскому комсомолу. Многие комсомольцы хорошо поняли это и сразу же после опубликования нового Закона о труде взялись за дело.

Агитаторы-комсомольцы Глебова, Тихомиров, Федоров и другие повседневно проводят среди молодежи и остальных рабочих беседы, раз'ясняя на конкретных примерах Указ Президиума Верховного Совета СССР.

Комсомольцы Никуличева и Горлышев, работающие в ящичном цехе, подкрепляют свою агитацию практическими делами. Раньше в этом цехе за семь часов работы на ребровом станке распиливалось 12.600 досок, а на строгательном—2.900. Сейчас на ребровом станке распиливается по 18.800 досок, на строгательном—5.560.

Но эти показатели не дают права говорить, что все уже обстоит благополучно. Даже среди комсомольцев до сих пор встречаются отдельные лица, нарушающие трудовую дисциплину.

На комсомольцев, как передовую часть молодых рабочих, смотрит вся несоюзная молодежь, по ним равняется в работе. Помня это, члены ВЛКСМ должны быть в первых рядах соревнующихся за самую высокую производительность труда, за крепкую трудовую дисциплину.

Н. СМОЛИН.

Перестройка по усть-алексеевски

Собрание районного комсомольского актива было намечено на пять часов, а началось позднее шести. Вызывалось больше 85 человек, присутствовало только 69, да и из этих некоторые с собрания ушли. Из 69 секретарей комсомольских организаций не явились 18 человек, не явились члены пленума райкома Протасова, Чебыкина, Щапкова и Уржумов.

В Усть-Алексееве принято обязательно не укладываться в регламент. Многие понимают так, что если ты не используешь предоставленное тебе время, значит плохой докладчик. Так получилось и с докладчиком на этом активе. В регламент не уложился.

Доклад секретаря райкома комсомола тов. Мелехина о решениях XI пленума ЦК ВЛКСМ длился долго. Мелехин говорил обо всем, без критики и самокритики.

Когда закончился доклад, сделали, как и полагается, перерыв на перекурку. Все шло гладко, но вот об'явили прения, а желающих выступать нет. Начались понукания со стороны председательствующего:

— Кто имеет слово в прениях?

В зале молчание.

Мелехин:

— Давайте, товарищи, активнее, самокритичнее.

И это не помогает.

Тогда председатель решил вытаскивать персонально:

— Тов. Шорохова хочет выступить.

— Давайте,—уговаривает Мелехин,—сидеть много не будем, давайте энергичнее.

Председатель:

— Фаина приготовилась. Я видел! Выступай Фаина.

Мелехин:

— Давайте, давайте товарищи, так ведь уснуть можно!

Ничто не действует.

Мелехин, начинает нервничать:

— Ну так что, товарищи, долго ждать будем?

Его сменяет председатель. Он знает, как активизировать собрание:

— Шорохов желает. Он готовился...

Шорохов с места? — Что Шорохов?

Наконец, не вытерпел и тов. Никифоров, секретарь райкома партии, сидевший в президиуме:

— Давайте, выступайте, надо обменяться мнениями, договоримся, каким путем будем перестраиваться...

Но и это не помогло. Никто говорить не хочет.

Председатель:

— Ну что такое?.

Никифоров:

— Какая красота... Ай, ай!

В зале смех.

Мелехин:

— Что, товарищи, давайте записываться в прениях. Надо сегодня капитально поработать.

Поднимается тов. Никифоров.

— Видимо, я всех активнее, разрешите мне слово.

Он начал свое выступление словами: «Совестно сегодня за вас, товарищи».

В это время по улице мимо клуба, где проходило собрание, шли с песнями пьяные люди. Двоих из них мы узнали—это секретари первичных комсомольских организаций — Чебыкин и Пестовский.

Кончилось выступление Никифорова, и вот опять наступили нудные минуты понуканий:

— Кто следующий?

Зал молчит.

Мелехин:

— Товарищ Новинский, Прахов, Ульянов, давайте выступать. Ведь не гостить сюда приехали.

В зале поднимается рука:

— Разрешите мне!

Это секретарь комсомольской организации колхоза «Крестьянка», тов. Новинский. В президиуме облегченно вздохнули, но не надолго. После его выступления все пошло по-старому.

Председательствующий:

— Кто следующий?

Мелехин:

— Если так комсомольцы будут работать, как мы работаем, это будет плохо.

Из президиума поднимается тов. Нефоров. Это третий оратор. И только через некоторое время разговорились, начали выступать.

Многие активисты, придя на собрание, не читали решений пленума ЦК ВЛКСМ. Например, тов. Попов, выступая в прениях, поспешил оговориться, что он не знает сущности вопроса, потому, что не читал. Прения показали, что решения он одобрил целиком и полностью.

Из всех присутствовавших на собрании выступило 11 человек и только трое с мест, остальные ораторы из районного центра. Докладчик не был обременен вопросами.

Проект решения, состоящий из пяти больших листов, напечатанных на машинке, был приготовлен заранее. Причем в проект был записан пункт, осуждающий недостаточную помощь со стороны обкома ВЛКСМ, хотя ни в докладе, ни в прениях никто об этом не говорил. Ни одного предложения выступавших в прениях в решение не вошло. Проект был принят почти без поправок.

Когда кончилось собрание актива, тов. Мелехин облегченно вздохнул: ну, вот, сократил аппарат, создал постоянные комиссии, наконец, и собрание прошло, значит всерьез началась перестройка.

Началась ли?.

А. ДРАЧЕВ.

Слово стахановцев полей

ХАРОВСК. (По телефону). С большим воодушевлением в коллективе Харовской МТС прошло обсуждение Указа Президиума Верховного Совета СССР о запрещении самовольного ухода с работы трактористов и комбайнеров, работающих в машинно-тракторных станциях. Комбайнер тов. Пурина, одобряя Закон, заявила, что будет работать еще лучше и в предстоящую уборку урожая уберет хлеб с площади 150 гектаров при наилучшем качестве работы.

С резким осуждением летунов и прогульщиков, которые мешали МТС в дни сева, выступил старший механик МТС тов. Сидельников.

— Теперь у нас не будет такого позорного явления, когда мы из-за отдельных дезорганизаторов работы срывали своевременную вспашку полей,—сказал он.—Новый Закон поднимает ответственность всего коллектива МТС перед государством, закроет дорогу в МТС лодырям и летунам.

Один за другим выступали трактористы и комбайнеры. Все они, выражая благодарность партии и правительству за заботу о них, брали обязательства работать по-стахановски, в срок и без потерь убрать обильный урожай.

НОВЫЙ ЗАКОН ОДОБРЕН

С радостью встретил коллектив Тарногской МТС Указ Президиума Верховного Совета СССР «О запрещении самовольного ухода с работы трактористов и комбайнеров, работающих в машинно-тракторных станциях». Трактористы, механики, все работники МТС единодушно приветствуют новый Закон, направленный на улучшение дальнейшей работы станций.

Лучший тракторист М. Д. Попов заявил, что новый Закон ударил по рукам летунам и прогульщикам, любителям «длинного рубля».

Тов. Попов показывает лучшие образцы стахановского отношения к труду и примеры высокой дисциплинированности. К 15 июля он вспахал в переводе на мягкую пахоту 220,97 гектара, заработал 278 трудодней, сэкономил 223 кг. горючего.

Свою сменную норму т. Попов выполняет на 170 процентов при хорошем качестве пахоты.

И таких, как стахановец тов. Попов, немало в МТС. Воодушевленные заботой партии и правительства, трактористы МТС еще выше поднимут производительность труда и добьются новых успехов на всех тракторных работах.

Н. ПЕТРОВ.

СОРЕВНОВАНИЕ ЛЕОНОВСКИХ ГЕКТАРНИКОВ

С каждым днем в колхозах Леоновского сельсовета, Чебсарского района, повышаются темпы работы на сеноуборке. Косцы берут обязательства косить в день по гектару и больше и с честью выполняют эти обязательства.

Косарь-стахановка Елена Нилова из колхоза «Вперед» ежедневно выкашивает по 1,20 гектара луга, а в отдельные дни—по 1,78 гектара. Хорошей производительности труда на сенокошении достигли колхозницы Мария Ромашева и Евдокия Карабанова. Еще в зарею выходя на луга, они косят в день по 1,13 и 1,17 гектара каждая. В результате соревнования гектарников колхоз «Вперед» близок к завершению сеноуборки. Лучшее сено колхозники спешат сдать государству.

Своим примером передовики колхоза «Вперед» увлекли косарей соседнего колхоза «Искра Ленина». Здесь также развернулось соревнование гектарников. Косари Александр Смирнов, Иван Сущев, Степан Колесов выкашивают ежедневно по 1,38—1,44 гектара. Колхозница, депутат областного Совета тов. А. Я. Воробьева косит в день по 1,11 гектара, увлекая своим примером женщин-косарей колхоза.

За три дня колхозы Леоновского сельсовета скосили и убрали сено на 470 гектарах естественного покоса.

ПАНКОВА.

СЕНОКОСИЛКИ БЕЗДЕЙСТВУЮТ

ВЕЛИКИЙ УСТЮГ. (Наш корр.). Свыше десяти тысяч гектаров лугов остаются еще нескошенными на 24 июля в колхозах Велико-Устюгского района. Колхозы Стреленского и Красавинского сельсоветов выполнили план сеноуборки меньше чем на 40 процентов. Казалось, надо было бы использовать каждый день и час на быстрейшую уборку сена, но положение нисколько не изменяется. Район продолжает отставать на сеноуборке от других районов.

Причина таких «темпов» заключается в низкой трудовой дисциплине. Так, в колхозах «Строитель социализма», «Ударник» и ряде других люди выходят на луга не на заре, а часов в восемь утра, пока «просохнет роса». Раньше времени они и заканчивают рабочий день. Далеко не все трудоспособные колхозники участвуют в уборке сена.

Крайне недостаточно используются сенокосилки. Из 300 сенокосилок работает на лугах меньше двухсот, да и те работают не так, как нужно. Производительность большинства косилок очень невысокая. Особенно безответственно отнеслись к использованию сенокосилок в Нижне-Ерогодском сельсовете.

КОМБАЙНЕРЫ

Сегодня, как и обычно, они рано появились на усадьбе МТС. Василий Алексеев, человек с богатым опытом, работавший на хлебоуборочном корабле несколько лет подряд, только-что возвратился из Москвы, с Всесоюзной сельскохозяйственной выставки. Хотя его комбайн отремонтирован, но заботливый водитель не забывает машину, регулярно осматривает ее.

Поблизости, в нескольких шагах, стоит агрегат стахановки Марины Соколовой. Она сегодня тоже заканчивает ремонт. В перерыв Марина была у Алексеева и жадно расспрашивала его о родной столице, о том, какие есть новости в области комбайновой уборки.

Алексеев охотно рассказывал о выставке, о соломокопнителях, зерноуловителях, о том, что 250 гектаров, которые он убрал в прошлом году на Северном комбайне, можно значительно перекрыть. Заодно Алексеев поинтересовался, будет ли Марина пристраивать к своему комбайну зерноуловитель, как это делает он. Соколова посмотрела на собеседника, усмехнулась и громко сказала:

— Обязательно!

Но она смутно представляла себе устройство этого приспособления. И чтобы не выдать себя, продолжала:

— Ты, товарищ Алексеев, был на выставке. Там, наверное, показаны новые, усовершенствованные зерноуловители, а?

Алексеев как-то сразу догадался, что Марина не в курсе этого дела.

— Такие же, как и на моем комбайне,—отвечал он.—Ставят их внизу, у самого транспортера.

Потом он подошел к комбайну и продолжал:

— Вот видишь—обыкновенный ящик. Любой кузнец, пожалуй, смастерит.

— Да,—внимательно присматриваясь к зерноуловителю, говорила Соколова.—Ящик, как ящик. Тут науки не требуется.

— А сколько можно зерна сохранить!—вставил Алексеев.—Десятки центнеров...

Вечером, к концу рабочего дня к агрегатам пришло много людей. И не только те, кто будет работать на уборке, но и бухгалтер, работники канцелярии, трактористы, молотильщики. С любопытством смотрели они, как заботливо, любовно ухаживают комбайнеры за своими машинами.

У комбайнеров на сердце одна дума: скорее бы закончить все приготовления—и в поле. В прошлом году на Северном комбайне Марина Соколова убрала 270 гектаров за 30 рабочих дней. Нынче она думает поработать лучше. Теперь вместе с агрономом разработала график уборки, учла все прошлогодние ошибки. Взять отвозку зерна. В прошлом году это дело плохо было организовано. Комбайн часто останавливался.

Комсомольцы МТС уговорили Марину вызвать на соревнование Василия Алексеева и других комбайнеров. Марина не возражала.

— Дело, конечно, полезное, соревноваться надо,—говорила она,—но ведь у Алексеева опыт жизни, а у меня?..

Директор МТС тов. Окунев подошел к ней и похлопал рукой по плечу:

— Ты не горюй, Марина. И у тебя неплохой опыт. А ежели в чем трудности встретишь—поможем.

Марина позвала Алексеева:

— Пойдем, посмотрим мой комбайн. Откровенно говоря, мне хочется с тобой соревноваться. У тебя опыт, знания. Вот и хорошо бы сообща...

— Машина у тебя в порядке,—сказал Алексеев, — зерноуловитель только пристроить надо, а соревноваться с тобой я согласен.

Пошли заключать договор.

— Сколько берешься сделать за сезон?—спросил Алексеев.

— За сезон?—переспросила Марина.—Гектаров 300 вполне можно убрать.

— Ты у нас молодец, Марина,—сказал директор.

Были выработаны конкретные социалистические обязательства. Между двумя комбайнерами - стахановцами завязалась настоящая дружба. Вскоре Марина пристроила к своему комбайну зерноуловитель. А ее уборочный корабль заблестел, засиял на солнце—чистый, выкрашенный. Комбайнеры помогали друг другу во всем. Они вместе часто ходят в поле, смотрят участки, беседуют с колхозниками о необходимости своевременно отвозить зерно от комбайна, о мешкотаре.

Скоро созреют хлеба. На поля выйдут сотни колхозников, комбайнеров, трактористов, водители различных сельскохозяйственных машин. Среди них мы снова увидим знатных комбайнеров, стахановцев Василия Алексеева и комсомолку Марину Соколову.

Мих. ДОФИН.

Чебсарская МТС.

СОВЕТЫ АГРОНОМА

Капустная муха

При обследовании огородов в колхозах Вологодского района обнаружено массовое повреждение капусты личинками капустной мухи. В жаркие дни поврежденные растения привядают, листья становятся фиолетовыми, бледнеют и высыхают. При сильном повреждении растение гибнет вследствие разрушения личинками прикорневой части стебля. Поверхность корковой ткани разрушается и личинки в массе заполняют стебель капусты. Личинки—белые, без головы и без ног, длиной с ржаное зерно.

В данный период заканчивается вредящая (личиночная) стадия 1 поколения. Около 20 июля должны вылетать молодые мухи, которые в течение лета дадут еще 2 поколения.

Каждое поколение мух повреждает капусту в личиночной стадии, которая длится около 20—25 дней. Взрослая муха похожа на комнатную муху, только меньше. В нашей области она появляется в первых числах мая. В период высаживания рассады в открытый грунт она производит откладывание яичек около стебелька капусты на землю, и реже на сам стебель. Через 7—8 дней из яичек выходят личинки, которые, питаясь прикорневой частью капусты, или угнетают ее, или вызывают полную гибель.

В борьбе с капустной мухой применяются следующие меры:

Для предотвращения яйцекладки около капусты, при высадке рассады, производят подсыпку нафталина по 2—3 грамма вокруг каждого растения. Нафталин является отпугивающим средством, мухи вблизи его не откладывают яичек. Если не был применен своевременно нафталин и яйцекладка прошла, то необходимо применить поливку раствором кремнефтористого натра в концентрации 50—75 грамм на 10 литров воды. Наибольший эффект кремнефтористый натр дает в период отрождения личинок.

Из агротехнических мер борьбы целесообразно при обнаружении повреждений проводить отгребание земли от растений с последующим глубоким окучиванием землей, взятой со стороны, чтобы растение дало новые корни выше поврежденных. Проводя своевременно перечисленные меры, можно почти полностью сократить вредоносность капустной мухи.

агроном. А. НОВОЖИЛОВА.

ПОКОНЧИТЬ С НЕДООЦЕНКОЙ МЕЛИОРАТИВНЫХ РАБОТ

В исторических решениях XVIII партийного с'езда перед сельским хозяйством поставлена грандиозная задача—добиться устойчивых, из года в год прогрессивно возрастающих урожаев всех сельскохозяйственных культур, во всех без исключения областях нашей необ'ятной страны.

Одной из основных причин, препятствующих получению высоких урожаев в условиях нашей области, является неурегулированность водного режима. Громадная часть территории области страдает от избыточного увлажнения, причем не только об'екты кормовой базы—луга и пастбища, но и значительная площадь старо-пахотных земель, подвергающихся вымочке. Вместе с тем, как показывает опыт последних лет, сельское хозяйство нашей области периодически ощущает и недостаток влаги. В борьбе за развитие всех отраслей сельского хозяйства большая роль принадлежит сельскохозяйственной мелиорации.

Однако мелиорация в нашей области продолжает оставаться самым отсталым участком работы. План работы по мелиорации из года в год не выполняется. Достаточно убедительно говорят об этом итоги 1939 года: план по проектно-изыскательным работам был выполнен на 88 процентов но осушение проведено лишь на 24.8 процента к общему плану. Иначе говоря, никаких серьезных сдвигов в работе по мелиорации в прошлом году не произошло. В управлении мелиорации облзо имеется около 400 проектов на осушение, примерно, 60 тысяч гектаров болот и заболоченных земель, но только 30—40 процентов этих проектов находится в стадии осуществления. Остальные требуют или пересоставления, или должны быть полностью забракованы.

Работами по сельскохозяйственному освоению осушенных земель по существу никто не руководит. И в колхозах ими почти никто не занимается. По данным инвентаризации осушительных систем, проведенной в 22 районах области в истекшем году, на 1 января 1940 года осушено 12.057 гектаров, но к освоению этих земель, за исключением лишь старо-пахотных угодий, осушенных в порядке борьбы с вымочками, не приступили. Никаких дополнительных работ по их освоению, кроме осушения, не произведено. В лучшем случае эти земли используются, как естественные сенокосы. Осушенные земли, где дальнейшая работа по их освоению не производится, очень быстро и весьма интенсивно зарастают кустарниками и становятся совершенно недоступными даже для сенокошения.

Вырытые за государственные и колхозные средства каналы осушительной сети, из-за отсутствия должного за ними ухода, в очень короткий срок приходят в состояние почти полной разрушенности и требуются для их восстановления новые капитальные затраты.

И в текущем году немало руководителей райзо, МТС и колхозов продолжает относиться к вопросам мелиорации попрежнему безответственно, не понимая, очевидно, что при новом порядке исчислений государственных поставок сельхозпродукции необходимо стремиться к тому, чтобы не было ни одного участка земли, не приносящего колхозу дохода, чтобы получить от земли максимум того, что она может дать.

Вологодский район имеет все данные быть передовым, ведущим районом нашей области, показывать образцы использования колхозных земель. Вопросы мелиорации, казалось бы, должны занять здесь одно из основных мест в работе районных организаций и колхозов. А между тем в Вологодском районе к мелиоративным работам даже и не приступали.

В прошлом году в ряде колхозов, на осушение земель которых имеются проекты, при введении севооборотов эти проекты, как и осушенная частично земля, совершенно не включались. Отказались проводить работы по осушению и в этом году. Дирекция Вологодской МТС даже отказалась заключить договора с колхозами на производство мелиоративных работ.

Известно, что планируемые задания по мелиорации еще далеко не обеспечены потребным количеством кадров, а в Борисово-Судском районе, чтобы отделаться от мелиоративных работ, даже переквалифицировали мелиоратора тов. Скобелева, превратив его в «агронома».

Имеющийся в области огромный парк мелиоративных машин — канавокопатели, кусторезы, корчевальные машины и т. п. почти совершенно не освоен и в производстве, за исключением Пришекснинской МТС, никакого участия не принимает. В ряде МТС мелиоративные машины по «образному» выражению специалистов Шейбухтовской МТС, «раскомплектовали» т. е. попросту разрушили.

Планирование мероприятий по сельскому хозяйству в нашей области до сих пор не было комплексным и не охватывало всех отраслей сельскохозяйственного производства. Такое планирование породило разрозненность и обусловило искусственный отрыв мелиорации от общих задач по сельскому хозяйству, что и создало условия, при которых намечаемые мероприятия не выполнялись из года в год.

Мелиорация не есть самоцель, а является средством коренным образом и на длительный срок изменить условия эксплоатации данной земельной территории, обеспечить выполнение плановых заданий государства. Перспективность мелиорации, поэтому определяется ее неразрывною связью с общими задачами сельского хозяйства, особенно при осуществлении работ по введению правильных севооборотов.

Недооценке мелиорации следует раз и навсегда положить конец. Вовлечение новых земель в сельскохозяйственный оборот является важнейшей государственной задачей в повышении производительности труда в сельском хозяйстве, в выполнении и перевыполнении плановых заданий государства.

В. К. ГОЙХМАН,
главный инженер управления по мелиорации облзо.

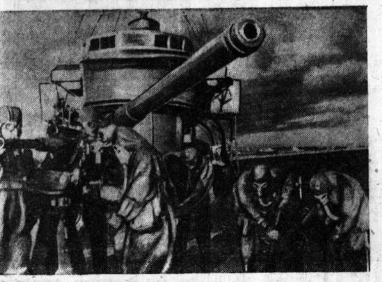

Учения по противохимической обороне на Н-ском корабле Краснознаменного Балтфлота.

Фото Р. Мазелева (Фото-Клише ТАСС).

Подготовить лесосеки к рубке

Своевременный отвод лесосек, передача лесосечного фонда для эксплоатации производственному аппарату, тщательная подготовка к его освоению во многом обеспечивают успешное выполнение плана лесозаготовок.

Между тем, многими леспромхозами и механизированными лесопунктами треста Вологдолес качеству работ по отводу лесосек к зимним и летним лесозаготовкам в прошлом году уделялось внимания недостаточно. Производственный аппарат леспромхозов и лесопунктов принимал лишь формальное участие в выборе мест отвода лесосек, а в отдельных случаях этим делом не занимался вовсе.

Приемку лесосек проводили кабинетным путем, без осмотра и проверки их в натуре. Проверка работы по отводу лесосек была не везде. В отдельных предприятиях, как в Сямженском и Биряковском леспромхозах, Катромском и Явеньгском механизированных лесопунктах, производственная таксация лесосек не отвечала установленным требованиям, приходилось делать переотводы лесосек даже в самый разгар лесозаготовок.

Такая практика парализовала производственную деятельность лесопунктов и мастерских участков, нарушала план освоения лесного фонда, создавала условия для накопления недорубов и расстройства сырьевой базы. Несерьезный подход к подготовке и отводу лесосечного фонда подтверждается многими фактами и сейчас.

Катромский механизированный лесопункт (начальник тов. Лыков) производил переотвод лесосек в текущем году для летних лесозаготовок четыре раза. При этом, отведенный лесной фонд был расположен со средним расстоянием возки в один километр. В разгар летних лесозаготовок, в июне сделан переотвод по счету в четвертый раз, при котором фонд был отведен со средним расстоянием на 100—400 метров дальше, чем при первых трех вариантах. Каждый раз отводились лесосеки в новых кварталах и делянках.

Тафтинский механизированный лесопункт пересматривал фонд для летних лесозаготовок три раза.

Эти факты говорят о том, что руководители предприятий подготовку лесосечного фонда пустили на самотек, дело доверили лицам, плохо знающим условия эксплоатации и состояние лесного фонда, а представленные материалы ими утверждались кабинетным путем, без детального изучения низовым производственным аппаратом—мастерами леса, бракерами и лучшими лесорубами-стахановцами.

Нельзя пройти мимо фактов неправильного использования лесного фонда, особенно в механизированных лесопунктах. Размещение мест рубок в лесофонде механизированных лесопунктов и дорог производится с большим отклонением от плана рубок, утвержденных в техническом проекте. Лесосеки назначаются в эксплоатацию без учета сокращения протяжения эксплоатируемых за год путей, что приводит к излишним затратам средств, сокращению срока аммортизации дорог и расстройству лесного фонда.

В техническом проекте Митинского механизированного лесопункта за последние три года предусмотрено освоить 491.600 кубометров леса с постройкой автодороги до 17 километров, а за два с половиной года работы освоено лесного фонда только на 132.400 кубометров — 27 процентов к плану. Лесопункт производит заготовку леса только на полосе одного—двух километров вдоль дороги, удлиняя строительство дороги в глубь леса и оставляя за узкой полосой вне эксплоатации полосы шириной около 1,5—2 километров по обе стороны дороги. Ни лесопункт, ни трест Вологдолес до сих пор не поинтересовались, чем же вызвано удлинение строительства дороги в глубь леса, тогда как эксплоатируется лесной фонд вдоль дороги не более 30 процентов.

Бесхозяйственное отношение к использованию лесных массивов выражается и в оставлении на корню большого количества недорубов и древостоя с запасом 80—50 кубометров на гектар и ниже и неправильной разделке хлыста.

Лесозаготовители еще не научились брать от леса все то, что он может дать.

Чтобы не допустить прошлогодних ошибок, производственный и лесохозяйственный отделы треста в текущем году подготовку лесосечного фонда должны проводить с таким расчетом, чтобы обеспечить безусловное выполнение плана лесозаготовок не только по количеству, но и по качеству.

Для правильного разрешения этой задачи перед началом работы лесофонд должен быть осмотрен в натуре производственниками и специалистами лесного хозяйства и намечены места отводов в полном соответствии с производственным планом.

Только своевременная и качественная работа, проведенная совместно с лесохозяйственниками и производственным аппаратом, всестороннее обсуждение плана на производственных совещаниях с участием мастеров леса, бракеров и лучших стахановцев-лесорубов и возчиков может обеспечить правильное планирование лесосечного фонда, выполнение и перевыполнение плана лесозаготовок текущего года

Инж. А. МАЙБУРОВ.

УТРО

Роща дождь лучистый отряхает
Там, где блещет синяя река;
Вдалеке большая туча тает,
Крылья поднимают облака.
Самолет летит нездешней птицей,
Будто весь из блеска, золотой,
Цвета спелой солнечной пшеницы
Что шумит под ветром за рекой.
На плотах смолистых и широких
Далеко плывут плотовщики;
В изумрудных зарослях осоки
Щуки расправляют плавники.
Спит рыбак, запутав кудри в травы,
В голубой рубахе продувной...
У него улов в корзине славный
Блещет драгоценной чешуей.
Поезда летят, перекликаясь,
По мостам чугунным и стальным.
Я стою, я счастлив, озирая
Утро дорогой моей страны.
Может в этот час в Москве далекой,
Там, где бьют кремлевские часы,
Сталин смотрит из высоких окон,
Улыбаясь радостно в усы...

С. ОРЛОВ.

г. Белозерск.

В белозерских школах

Передовые школы Белозерского района—Крохинская неполная средняя школа, Пяшницкая, Староникитская, Белозерская № 2, начальные школы и другие—закончили прошлый учебный год с хорошими показателями. В Крохинской школе из 192 учащихся только один оставлен на второй год и одному назначены повторные испытания осенью, в Пяшницкой—из 52 школьников 31 отличник.

Однако в целом по району число второгодников и назначенных на повторные испытания превышает тысячу. Произошло это главным образом потому, что подготовка к учебному году проведена была неудовлетворительно: ощущался недостаток в учителях, нехватало учебных пособий, несвоевременно снабжались школы топливом и т. д.

Учтены ли ошибки прошлого года и как обстоит дело нынче?

Примером хорошей подготовки могут служить Крохинская и Староникитская школы: они готовы хоть завтра приступить к занятиям. Иное положение в других школах.

На-днях бюро Белозерского райкома ВКП(б) обсуждало вопрос об итогах истекшего и подготовке к новому учебному году. Из доклада заместителя зав. роно тов. Зверева трудно было понять, в каком состоянии находятся сейчас школы. Повидимому и сами работники роно не имеют об этом ясного представления. Тов. Зверев за три дня умудрился об'ехать школы 11 сельсоветов. Может ли быть толк от такой стремительной поездки? А многие школы нуждаются в срочной помощи. Здание Тимонинской неполной средней школы разваливается: балки прогнулись, стены рассохлись, потолок готов рухнуть. Если районные организации не примут немедленных мер к капитальному ремонту, школу придется закрыть. Для вновь открывающейся в городе Белозерске школы требуется сто парт, а они даже не заказаны и неизвестно, кто будет их изготовлять. Около 20 сельских школ не обеспечены дровами, особенно остро стоит вопрос с топливом для городских школ.

П. КУЛАНИН.

Своевременно подвозить кирпич

В Сокольском районе под деревней Енца строится здание новой школы. Работа подвигается медленно из-за плохой подвозки кирпича. Ежедневно требуется 30 тысяч штук, а подвозят 8—10 тысяч. Каменщикам часто нечего делать. 13 июля, например, с утра на строительной площадке было только 500 штук кирпича. Его уложили в несколько минут, а остальное время провели в ожидании подвоза следующей партии.

Рабочие горят желанием в срок и хорошо построить школу. Многие из них показывают образцы стахановского труда. Каменщик А. Стоумов при норме в 2000 штук укладывает в день 4000, каменщик тов. Власов—3000. В полтора раза перевыполняют норму работницы А. Мягина, Ю. Олешова и др.

Сокольский горисполком созывал совещание руководителей хозяйственных организаций, на котором было решено оказать помощь строительству, выделив транспорт для подвозки кирпича и других материалов. Но за исключением горкомхоза и завода им. Свердлова никто это решение не выполняет.

Н. РАТУНОВ.

СПЕЦИАЛИСТЫ ОВЛАДЕВАЮТ ВОЕННЫМИ ЗНАНИЯМИ

За последнее время наладилась оборонная работа среди работников Череповецкого райзо. За этот год здесь подготовлено 12 значкистов «Готов к труду и обороне» I и II ступени. Пять сотрудников получили значки ПВХО.

Успешно овладевают оборонными знаниями сотрудники Тарногского районного земельного отдела. Среди них имеется 32 значкиста ПВХО, ГТО и «Ворошиловский стрелок».

За первое полугодие 40 специалистов сельского хозяйства области получили значки ГТО, 32 сдали нормы на значок ПВХО и ГСО, 17 специалистов получили значок «Ворошиловский стрелок».

Германские отклики на речь Галифакса

БЕРЛИН, 24 июля. (ТАСС). Германское информационное бюро передает отклики в Германии на речь Галифакса: «Жребий брошен», таков вывод сделанный политическими кругами Германии из речи английского министра иностранных дел лорда Галифакса, передававшейся 22 июля по радио. В этих кругах подчеркивают: «Мы придерживаемся того мнения, что речь Галифакса это—решительный отрицательный ответ на речь Гитлера. Гитлер не угрожал, а вывел следствия из политической обстановки. Будущее покажет, о чем идет речь, об угрозах или о следствиях. Что касается Германии, то она больше не будет дискутировать в связи с утверждениями и заявлениями Гитлера. Из речи Галифакса Германия сделала вывод, что английское правительство, а, следовательно, и английский народ сказали свое «нет». На это «нет» есть лишь один ответ, и он будет дан не в письменной форме, и не словами».

Заявление Французского правительства

(СООБЩЕНИЕ ЛОНДОНСКОГО РАДИО)

Французское правительство сообщило о привлечении к суду виновников поражения Франции в войне: бывшего премьера Даладье, Дельбоса и Манделя. К суду привлекается также ряд бывших министров, эмигрировавших из Франции и обвиняемых в дезертирстве. Опубликован также правительственный указ о лишении французского гражданства всех эмигрировавших из Франции и о конфискации принадлежащего им имущества.

24 июля. (ТАСС).

Преследование общества „Дружбы и мира с СССР“ в Финляндии

ХЕЛЬСИНКИ, 23 июля. (ТАСС). За короткий срок—с апреля по июль месяц — общество «Дружбы и мира с СССР» уже возросло до трех тысяч членов, что в условиях Финляндии является небывалым событием. Сильный приток членов в общество об'ясняется, во-первых, тем, что его деятельность, направленная к тому, чтобы создать прочные и дружественные отношения с Советским Союзом, находит живой отклик во всех слоях населения, в особенности среди рабочих, во-вторых, тяга в общество об'ясняется тем, что среди социал-демократических рабочих наблюдается большое недовольство обанкротившейся политикой лидеров с.-д. партии.

Пользуясь покровительством правительства и питая глубокую ненависть к Советскому Союзу, реакционное крыло социал-демократической партии развернуло за последние дни бешеную кампанию против общества «Дружбы и мира с СССР», называя его руководителей «шептунами и предателями рабочего класса».

Каждый вступивший в общество «Дружбы и мира с СССР» стоит под угрозой исключения из социал-демократической партии. Рассказывают, что Иганна Хелло пытались исключить из правления социал-демократической партии за его доклад в этом обществе. Другой случай. Один рабочий дал анкету солдату для вступления в общество. Рабочего немедленно избили, приведя в полицию.

Но, несмотря на все эти препятствия со стороны социал-демократических лидеров, общество растет и крепнет. Оно выпустило первый номер журнала «Сойхту» и подготовляет издание ежедневной газеты.

Выступление Коноэ по радио

ТОКИО, 24 июля. (ТАСС). Как сообщает агентство Домей цусин по радио, вчера с речью по радио выступил новый японский премьер принц Коноэ. В своей речи Коноэ заявил о своем твердом намерении продолжать работу по созданию «новой политической структуры» в стране на основе полного единства взглядов с военным и морским министрами.

Перейдя к вопросам внешней политики, Коноэ заявил, что внешняя политика Японии должна быть независимой. Коноэ, однако, возражал против изолированной дипломатии. «Япония,—заявил Коноэ,—должна играть руководящую роль в перестройке мира, а не ограничиваться пассивным наблюдением за этими изменениями. Поэтому внешняя политика Японии не должна лишь определяться господствующей в данный момент ситуацией — она должна осуществляться в независимом и конструктивном направлении с расчетом на 10—20 лет или полстолетия вперед». Коноэ подчеркнул, что для этой цели необходимо освободить Японию от зависимости от иностранных государств в экономической области. В этом отношении большое значение приобретает, по словам Коноэ, экономическое сотрудничество между Японией, Китаем и Манчжоу-Го, а также экономическая экспансия Японии в районе южных морей.

В заключение Коноэ сообщил о планах перестройки системы образования.

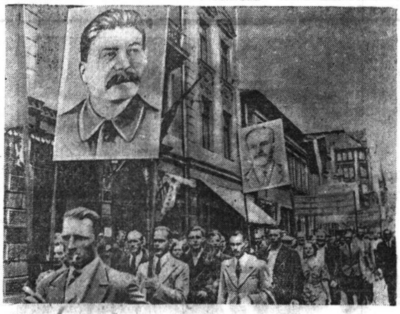

Выборы в латвийский сейм. Население Риги организованно направляется к избирательным участкам.

(Фото-Клише ТАСС).

Ботанические исследования в Вологодской области

Вологодская область, несмотря на близость к центральным научно-исследовательским учреждениям страны, по ряду вопросов еще чрезвычайно мало исследована.

Только часть районов области имеет детальную топографическую с'емку. Почвенное обследование также проведено лишь частично. Особенно плохо дело обстоит с ботаническими обследованиями: никаких материалов обследовательского порядка, за очень небольшим исключением, в распоряжении областных организаций не имеется. Сплошному ботаническому обследованию Вологодская область не подвергалась; в разное время были произведены только отдельные маршруты Волоцким, Снятковым, Перфильевым, Щенниковым и другими научными работниками. Большинство этих работ тяготело к лугам Сухонской низменности, не охватывая всей области и растительности в целом.

Отраслевые обследования производились и производятся, но полной картины в ботаническом отношении они не могут дать. Чрезвычайно интересны работы Северной базы Академии наук, начатые в 1935 году. Ими охвачен ряд районов. Обследованиями геоботаников Скворцовой, Соколовой, Хантемира, Белозерова дополнены труды прежних авторов по вопросам сорно-полевой растительности. Многие работы имеют большое значение, но то, что ими взяты лишь отдельные территории области и то, что авторами ставились различные задачи при проведении своих обследований делает эти работы несравнимыми между собою и трудно применимыми для производственных целей.

Вопросы же развития животноводства и сельского хозяйства области теснейшим образом связаны с вопросами правильной постановки естественной кормовой базы и в первую очередь естественных угодий.

Учитывая актуальность всех этих вопросов, кафедра ботаники Вологодского пединститута им. Молотова поставила перед собой задачу на протяжении ближайших 3—4 лет провести рекогносцировочное обследование и дать полное монографическое описание растительности на территории всей области. В программу работ ботанической экспедиции входит: изучение сенокосов и пастбищ, с выявлением их флористического состава, производительности, засоренности и возможности улучшения; изучение растительности и выделение на территории области ботанико-географических районов; выявление массивов ценных дикорастущих трав для последующей организации сбора семян; составление наиболее полного гербария всех местных растений.

Работы экспедиции должны дать ценные сведения для более обоснованного колхозного землеустройства, для выявления истинного положения кормовой базы и мер улучшения ее.

Совершенно очевидно, что ряд естественных кормовых угодий в результате длительного нехозяйского обращения с ними в значительной мере утратили свою ценность. Для рационального использования этих угодий нужно выяснить действительное состояние угодий и меры, необходимые для их улучшения.

В задачу экспедиции входит собрать гербарий, пользуясь которым, можно было бы в последующем осветить ряд вопросов научно-исследовательского характера, а также и вопросов чисто производственного порядка. Необходимость такого гербария давно назрела, он безусловно, должен быть создан.

В результате последующей обработки гербария будет выявлено истинное положение с наличием в области ценных дикорастущих трав: кормовых, технических, лекарственных, плодоягодных, сорных и т. д.

В текущем году ботанической экспедицией будут обследованы восемь районов: Вожегодский, Верховажский, Тарногский, Нюксенский, Велико-Устюгский, Усть-Алексеевский, Кичменгско-Городецкий и Никольский.

В. ТАРЧЕВСКИЙ,
зав. кафедрой ботаники пединститута.

ДОХОДЫ ОТ ЗАЙМОВ

С каждым годом растут доходы населения от государственных займов. Только за 1939 год сберегательные кассы г. Сокола и района выплатили займодержателям выигрышей на 178 тысяч рублей.

За пять месяцев текущего года выдано выигрышей на 105 тысяч рублей, что значительно превышает сумму выигрышей, выплаченных за это же время в прошлом году.

М. МАЛЫШЕВ.

Художественная самодеятельность в День железнодорожника

Накануне Дня железнодорожника в клубе имени 10-летия Октябрьской революции состоится общегородской вечер, посвященный пятой годовщине со дня приема железнодорожников в Кремле товарищем Сталиным, руководителями партии и правительства.

В верхнем фойэ клуба оборудуется выставка, отражающая рост социалистического железнодорожного транспорта. Устанавливаются витрины с фотографиями знатных людей Северной дороги. На особых стендах будут показаны художественные работы железнодорожников и членов их семей: рукоделие, кройка, шитье, произведения изобразительного искусства.

Вечер закончится большим праздничным концертом.

4 авгута в 12 часов дня в парке культуры и отдыха Вологодского паровозо-вагоноремонтного завода проводится большое гулянье работников Северной железной дороги. Организуется коллективное радиослушание речи Наркома Лазаря Моисеевича Кагановича.

Сейчас коллективы клуба КОР и ВПВРЗ деятельно готовятся к празднику. Ансамбль песни и пляски под управлением С. В. Дворникова и хоровой кружок разучивают новые песни и пляски. Члены драматического кружка готовят постановку комедии «Счастливая ошибка».

Акробатические группы, второй драматический коллектив, эстрадная группа, художественные чтецы, солисты готовят праздничный репертуар.

НАГРАДА НАРКОМА

Народный Комиссар речного флота тов. Шашков за успешное выполнение производственной программы по судоремонту в 1939—40 году, за добросовестную работу и проявленную инициативу наградил грамотой Наркомата механика Сухонского пароходства. Н. С. Климашева, работающего на передовом пароходе бассейна «Сократ».

Команда парохода «Сократ» высоко держит знамя передовика в социалистическом соревновании за вождение большегрузных возов с лесом, за образцовую, высокопроизводительную работу. Под руководством механика Климашева машина и все вспомогательные механизмы судна работают безотказно, рейсовые задания выполняются и перевыполняются.

Механик Климашев в эту навигацию внес ряд ценных рационализаторских изменений в оборудование котла. В прошлом году на пароходе «Сократ» ни один из кочегаров не мог удержать пар на марке и из-за этого судно не выполняло рейсовых заданий, больше расходовало топлива, чем полагалось по норме. Климашев изучал котел, присматривался и, наконец, нашел причину. Он опустил колосники топки котла на 6—7 сантиметров ниже, провел ряд других мероприятий. Все это резко изменило работу котла. Сейчас пар держится на марке, экономится топливо. Если в прошлом году кочегары шуровали топку три раза в течение двух часов, то теперь шуруют только два раза.

— Котел на нашем пароходе,—рассказывает Климашев,—работает отлично, больше нет перебоев в паре даже и в тех случаях, когда пользуемся не совсем доброкачественными дровами. Если раньше судно ставилось на промывку котла через каждые 28 суток, то теперь оно будет работать 100 суток, а то и более, без промывки котла. Сократилась промывка, а стало-быть и простои, увеличилось полезное, ходовое время.

Образцовая работа механика Климашева и всех членов команды обеспечили пароходу «Сократ» выполнение апрельско-майского плана грузоперевозок на 117,4 проц. и экономию 44 кубометров дров. В июне производственное задание команда также выполнила более, чем на 100 процентов.

И. СЛАВИН.

В художественной галлерее Череповецкого музея

Череповецкий краеведческий музей располагает богатым фондом картин известных мастеров живописи. В просторном зале художественной галлереи музея можно видеть картины прославленного баталиста Верещагина, этюды и наброски Левитана, Врубеля, Шишкина, Поленова, Репина и других русских художников, а также художников Запада.

Есть здесь и пейзажи Северных художников, тонко передающих всю прелесть природы Севера, ее сдержанную, скромную красоту.

Обращает на себя внимание выставка галлереи, картины которой посвящены древним уголкам Череповецкого и Кирилловского районов. Посетитель галлереи видит перед собою башни и стены бывшего Кирилло - Белозерского монастыря, старинной архитектуры здания, с узкими, стрельчатыми окнами и крышами-куполами. Исключительно хороши, представленные в галлерее образцы народного творчества: ковры, пологи, покрывала, скатерти, искусные кружева —работы крепостных безвестных кружевниц, фарфоровые и фаянсовые изделия.

Художественную галлерею музея часто посещают рабочие, служащие, школьники, студенты. Бывают здесь и экскурсии из колхозов.

На отдых в Артек

Семь отличников учебы, большинство из них участники областной детской художественной олимпиады, вчера выехали отдыхать во Всесоюзный санаторный пионерский лагерь Артек им. Молотова. В числе выехавших Носков Зотик (Вологда), Савина Капа (Октябрьский детский дом), Злобина Неля, Селиванова Зоя (Тотемский детский дом № 3), Горбунова Рита—ученица Кирилловской средней школы и другие.

150 отличников учебы из двадцати районов 26 июля едут отдыхать на месяц в областной пионерский лагерь г. Тотьма.

К СВЕДЕНИЮ ДЕПУТАТОВ ВОЛОГОДСКОГО ГОРОДСКОГО СОВЕТА ДЕПУТАТОВ ТРУДЯЩИХСЯ

Открытие пятой сессии Вологодского городского Совета депутатов трудящихся состоится 31 июля 1940 г., в 7 час. вечера, в зале заседаний горкома ВКП(б) улица Осоавиахима, 5.

Повестка дня сессии:

Итоги учебного года и готовность школ к новому учебному году.

Докладчик—зав. горОНО т. Коровина.

Депутаты Вологодского городского Совета проходят по своим удостоверениям.

Исполнительный комитет Вологодского городского Совета депутатов трудящихся.

ОБ УСТАНОВЛЕНИИ РАЗМЕРА ОПЛАТЫ ТРУДА ЛИЦ, ПРИВЛЕКАЕМЫХ НА ТУШЕНИЕ ЛЕСНЫХ И ТОРФЯНЫХ ПОЖАРОВ

Решение исполнительного комитета Вологодского областного Совета депутатов трудящихся от 4 июня 1940 года

В дополнение к решению от 22 марта 1940 г. «О предупреждении лесных и торфяных пожаров и борьбе с ними» исполком Вологодского областного Совета решил:

1. Оплата труда граждан привлеченных к тушению лесных пожаров производится за счет средств лесного органа, в ведении которого находится лес.

2. Установить оплату труда по тушению лесных пожаров:

а) для колхозников и единоличников в размере: пешему—4 р., конному—8 р. за установленный рабочий день;

б) для рабочих и служащих постоянного кадра предприятий, организаций и учреждений в размере средней ставки, получаемой ими на предприятиях, организациях и учреждениях, но не свыше 15 рублей.

Зам. председателя Облисполкома **ЛОБАНОВ.**

Секретарь Облисполкома **РОЗАНОВ.**

ИЗВЕЩЕНИЕ

Решением бюро Областного комитета ВКП(б) от 5 июня 1940 г. исключены из партии.

Бартеев Медофий Васильевич — член ВКП(б) с 1932 года, как неоправдавший звания члена ВКП(б).

Бубко Владимир Мартынович — член ВКП(б) с 1932 года, как неоправдавший доверия члена ВКП(б).

Бабаевский Николай Прокопьевич—член ВКП(б) с 1927 года, как неоправдавший звания члена ВКП(б).

Волков Андрей Тимофеевич—кандидат в члены ВКП(б) с 1931 года, как неоправдавший звания кандидата ВКП(б).

Востряков Александр Алексеевич—кандидат в члены ВКП(б) с 1932 года, как неоправдавший звания коммуниста.

Гаврилов Дмитрий Гаврилович — член ВКП(б) с 1929 года, как неоправдавший доверия члена ВКП(б).

Горбунов Дмитрий Ильич—член ВКП(б) с 1930 года, как неоправдавший звания члена ВКП(б).

Кубасов Михаил Матвеевич — член ВКП(б) с 1925 года, как неоправдавший звания члена ВКП(б).

Комов Николай Николаевич — член ВКП(б) с 1925 года, как неоправдавший звания члена ВКП(б).

Кувычев Алексей Николаевич — кандидат в члены ВКП(б) с 1936 года—за утерю кандидатской карточки.

Ланда Мендель Фишелевич — член ВКП(б) с 1919 года—за утерю большевистской бдительности и неискренность перед партией.

Норицын Арсений Тимофеевич—член ВКП(б) с 1932 года, как неоправдавший звания члена ВКП(б).

Неробов Александр Трифонович—кандидат в члены ВКП(б) с 1938 года, как неоправдавший доверия партии.

Постников Василий Лаврентьевич—кандидат в члены ВКП(б) с 1938 года—за утерю партдокументов три раза.

Суханов Михаил Васильевич — член ВКП(б) с 1927 года, как неоправдавший звания члена ВКП(б).

Седелков Алексей Александрович — член ВКП(б) с 1928 года, как неоправдавший звания коммуниста.

Шергин Николай Андреевич — член ВКП(б) с 1930 года, как неоправдавший звания члена ВКП(б).

Ястребов Анатолий Иванович, член ВКП(б) с 1925 года, как клеветник.

Чекин Александр Яковлевич — кандидат в члены ВКП(б) с 1939 года, как неоправдавший звания кандидата партии.

Отв. редактор **Н. БИРЮКОВ.**

СМОТРИТЕ

на экранах Вологодской области

новый художественный фильм

АСАЛЬ

Автор сценария засл. деятель искусств Узбекской ССР Камиль ЯШЕН. Режиссеры — М. ЕГОРОВ, Б. КАЗАЧКОВ. Оператор Н. ВЛАСОВ, Композитор нар. арт. Казахской ССР Е. БРУСИЛОВСКИЙ.

В роли АСАЛЬ — народная арт. СССР ХАЛИМА НАСЫРОВА.

Производство Ташкентской киностудии. Выпуск Вологодской областной конторы „Главкинопрокат“.

ГОСЦИРК

СЕГОДНЯ и ЕЖЕДНЕВНО БОЛЬШИЕ ЦИРКОВЫЕ ПРЕДСТАВЛЕНИЯ в трех отделениях

САТИРА — ЮМОР

ИВАНОВ и КОГАН в новом репертуаре

Начало в 8 час. 30 мин. веч.

Касса открыта с 11 ч. утра до 9 ч. веч.

ВОЛОГОДСКАЯ ОБЛАСТНАЯ ФИЛАРМОНИЯ

В ПОМЕЩЕНИИ ОБЛДРАМТЕАТРА

Гастроли УКРАИНСКОГО ансамбля МУЗКОМЕДИИ

27 июля — ПРЕМЬЕРА — ТОЛЬКО ОДИН СПЕКТАКЛЬ — ЗАПОРОЖЕЦ ЗА ДУНАЕМ

28 июля — ПРЕМЬЕРА — ТОЛЬКО ОДИН СПЕКТАКЛЬ — НАТАЛКА ПОЛТАВКА

ВСЕ СПРАВКИ по тел. 4-98.

Кинотеатр им. ГОРЬКОГО

В 4, 6, 8 и 10 час.

— КИНОКОМЕДИЯ —

ЗАПОЗДАЛЫЙ ЖЕНИХ

В 12 и 2 часа дня

ВЫСОКАЯ НАГРАДА

Кинотеатр „ИСКРА“

СЕГОДНЯ художественный фильм

ГАВРОШ

Дневные сеансы в 12 и 2 часа дня

АРТЕЛИ «КРАСНЫЙ ТРАНСПОРТНИК» требуются конюхи. Адрес: г. Вологда, ул. Маяковского, бывший «Куролит».

ТРЕБУЮТСЯ плотники, каменщики. Обращаться: ул. Менжинского, 3.

Архангельскому мясотресту ТРЕБУЮТСЯ специалисты - производственники по выработке роговых изделий—гребешки, расчески, пуговицы и др. Оплата по соглашению, проезд по 82 ст. КЗОТ, квартирой обеспечиваем. Обращаться: Архангельск, Петроградский проспект, 233.

Волгорыбтресту ТРЕБУЮТСЯ механик и для работы в районах плановики-экономисты. Справиться: Пушкинская, 7. Телефон 6-99.

ВОЛОГОДСКИЙ ОБЛАСТНОЙ ДОМ НАРОДНОГО ТВОРЧЕСТВА

доводит до сведения организаций, ведающих самодеятельностью, что с 15 августа с. г. при Доме народного творчества открываются 2-х месячные курсы руководителей драматических кружков.

Организации, желающие послать руководителей-общественников, заключают договора с Домом народного творчества. Адрес: Советская, 15, комн. 22. Тел. 6-15.

ВОЛТОРГ ПОКУПАЕТ в неограниченном количестве у организаций, колхозов, совхозов, и частных граждан чеснок, укроп, хрен, корень и лист по установленным ценам.

Приемка производится на складе № 3 Волторга (в Кремле).

ТРЕБУЮТСЯ зам. зав. складом и рабочий на склад. Обращаться: Кремлевская площадь, дом № 8, тел. 1-40.

ВОЛОГОДСКИЙ УЧЕБНЫЙ КОМБИНАТ УПК ЦУНХУ ГОСПЛАНА СССР

об'являет набор на курсы по подготовке и переподготовке счетоводов, рядовых бухгалтеров, гл. и ст. бухгалтеров

на группы с отрывом и без отрыва от производства, а также на семинары по обучению хозяйственников по циклу промучета и анализа (директоров, начальников цехов и мастеров).

На курсы принимаются одиночки и целыми договорными группами по командировкам хозяйственных организаций и госучреждений и отдельные лица по индивидуальному набору.

Просим все предприятия и областные организации дать комбинату свои заявки к 1-му августа с. г.

Все справки об условиях набора можно получить в канцелярии учкомбината, ВОЛОГДА, Советская улица, дом № 15, комната № 28, телефон № 8-43.

ДИРЕКЦИЯ.

ТИХВИНСКИЙ ЛЕСОТЕХНИЧЕСКИЙ ТЕХНИКУМ ОБ'ЯВЛЯЕТ ПРИЕМ СТУДЕНТОВ НА ОТДЕЛЕНИЯ: МЕХАНИЗАЦИИ, ЛЕСОЗАГОТОВОК И ПОДСОЧКИ ЛЕСА.

Принимаются только окончившие НСШ или семь классов средней школы, причем те из них, которые имеют по основным предметам отметки «отлично», принимаются без испытаний. Для остальных производятся приемные испытания по следующим предметам: Конституции СССР, русскому языку и литературе, математике (арифметика, алгебра, геометрия) и физике. Начало приемных экзаменов с 20 августа.

Возраст от 15 до 30 лет.

Заявления подавать в техникум по адресу: город Тихвин, Ленинградской области.

Начало занятий 1 сентября.

Все учащиеся обеспечиваются общежитием, госстипендия на общих основаниях.

Дирекция.

АРХАНГЕЛЬСКИЙ МЕХАНИЧЕСКИЙ ТЕХНИКУМ ПРОДОЛЖАЕТ ПРИЕМ СТУДЕНТОВ на автотракторное отделение с квалификацией техник-механик по автомобильно-тракторному делу.

В техникум принимаются граждане Союза ССР обоего пола в возрасте от 15 до 35 лет, имеющие образование в об'еме неполной средней школы или 7 классов средней школы.

Все поступающие с 15 по 25 августа подвергаются приемным испытаниям в об'еме программы неполной средней школы по следующим предметам: Конституции СССР, русскому языку и литературе, математике, физике.

Заявления и все запросы направлять по адресу: город Архангельск, проспект Сталинских ударников, 112 и по телефону № 370—91.

ДИРЕКЦИЯ.

СОКОЛЬСКАЯ ШКОЛА ФЗУ

производит прием заявлений на целлюлозное, бумажное и механическое отделения

В школу принимаются в возрасте 16—17 лет, с образованием в об'еме семилетки.

Принятые обеспечиваются стипендией в размере от 50 до 72 рублей, в зависимости от успеваемости, и квартирными. Поступающие подвергаются испытаниям: по Конституции СССР, математике и русскому языку.

К заявлению необходимо приложить автобиографию, свидетельство о рождении, свидетельство об образовании, справку о состоянии здоровья.

Адрес: г. СОКОЛ, Советский проспект, 25, школа ФЗУ.

Адрес редакции г. Вологда ул. Урицкого, 2. Телефоны: отв. редактор—1-92, зам. редактора—73, секретариат—3-45, отделы: партийной жизни и пропаганды — 23, промышленный—1-88 информации — 6-26, сельскохозяйственный—3-23, советского строительства—1-32, отделы культуры и быта, рабселькоров и писем —1-90, отдел об'явлений— 8.94, издательство—3,63.

Уполномоченный Волоблита № В—10717 Типография издательства «Красный Север» ул К. Маркса, 70. Заказ № 1226.