№ 157 (5686) ... НИЯ XXII

ПРОЛЕТАРИИ ВСЕХ СТРАН, СОЕДИНЯЙТЕСЬ!

КРАСНЫЙ СЕВЕР

ОРГАН ВОЛОГОДСКОГО ОБЛАСТНОГО И ГОРОДСКОГО КОМИТЕТОВ ВКП(б) И ОБЛАСТНОГО СОВЕТА ДЕПУТАТОВ ТРУДЯЩИХСЯ

№ 157 (5686) | СРЕДА, 10 ИЮЛЯ 1940 ГОДА | ЦЕНА 10 КОП.

СЕГОДНЯ В НОМЕРЕ:

Открылась первая **Сессия Верховного** Совета Карело-Финской ССР (1 стр.).

Множить успехи в реализации нового займа. — По РСФСР реализовано займа на 5.537.542 тысячи рублей (1 стр.).

Избирательная платформа группы „Союза трудового народа Литвы" (2 стр.).

НА ТЕМЫ ДНЯ:—Что обеспечит успех уборки.—Образцово подготовиться ко Дню физкультурника (2 стр.).

СТАТЬИ: — **Быстров.** — Ночное военно-тактическое занятие.—**П Крайнов.**—Три года войны в Китае (2 стр.).

Шире соревнование на уборке сена:— А. Дмитриев. — Создать собственную кормовую базу (3 стр.).

А. Чугреев. — Строго соблюдать новый закон (3 стр.).

Письма читателей (3 стр.).

Сводка германского командования. — Действия английской авиации (4 стр.).

Сводка итальянского верховного командования (4 стр.).

УКОМПЛЕКТОВАНИЕ ФЕРМ— В ЦЕНТР ВНИМАНИЯ

8 июля 1939 года Центральный Комитет ВКП(б) и Совет Народных Комиссаров Союза ССР вынесли постановление «О мероприятиях по развитию общественного животноводства в колхозах». Этим постановлением был отменен существовавший ранее порядок исчисления обязательных мясопоставок колхозами по количеству поголовья скота и введен новый порядок обязательной поставки мяса государству с каждого гектара земельной площади, закрепленной за колхозами.

Вместе с тем ЦК ВКП(б) и Совнарком СССР установили обязательный минимум поголовья крупного рогатого скота, свиней, овец и коз, который должен иметь каждый колхоз. Этот минимум поголовья скота также исчисляется от общего количества колхозной земли.

Старый порядок, сыгравший в свое время положительную роль, стал сдерживать, тормозить развитие общественного животноводства. В преимущественном положении оказывались не передовые колхозы, а отсталые, которые не имели ферм, не заботились об увеличении поголовья скота. Дело доходило до того, что иногда нерадивый руководитель отсталого колхоза смеялся над передовиками. Такой несправедливости партия и правительство положили конец.

В последующих своих исторических решениях об изменениях в политике заготовок и закупок сельскохозяйственных продуктов ЦК ВКП(б) и Совнарком Союза ССР указали новые пути и создали все возможности для еще более быстрого под'ема общественного животноводства, для создания подлинного изобилия продуктов социалистического земледелия в нашей стране, для дальнейшего роста материального благосостояния трудящихся города и деревни.

Выполняя указания Центрального Комитета ленинско-сталинской партии и Советского правительства, наше крестьянство, партийные и непартийные большевики колхозной деревни добились серьезных успехов в деле развития общественного животноводства и повышения продуктивности скота. Только за последние шесть месяцев 1939 года в колхозах области создано 1.792 новых фермы. Сейчас насчитываются сотни колхозов, имеющих по 3—4 фермы и значительно перевыполнивших установленный на конец 1940 года минимум поголовья скота.

На 1 мая 1940 года молочно-товарные фермы имели 99,9 процента колхозов, овцеводческих—71 проц. колхозов и свиноводческих—68,2 процента колхозов. Развернувшееся социалистическое соревнование за получение двух тысяч литров молока от каждой коровы дает замечательные результаты. Так, например, на молочно-товарной ферме колхоза «Вторая пятилетка», Вологодского района, за пять месяцев текущего года уже получено в среднем от каждой коровы 1.654 литра молока. Доярка этой фермы тов. Лысенкова от своей группы коров получила свыше двух тысяч литров в среднем на корову.

Ярким показателем, свидетельствующим о неуклонном под'еме животноводства и его продуктивности, является значительный рост участников Всесоюзной сельскохозяйственной выставки в 1940 году от нашей области.

Было бы, однако, неправильно считать все эти успехи удовлетворительными. Сделано еще далеко недостаточно в сравнении с теми громадными возможностями, которыми располагает каждый район и колхоз. Это видно, хотя бы, на примере Вытегорского района. Здесь насчитывается 91 колхоз. На 1 июля 1940 года установленный минимум поголовья имели: по крупному рогатому скоту 62 колхоза, по свиньям—22 и по овцам—14 колхозов. В Тарногском, Верховажском и других районах крайне низки удои и велик падеж молодняка. В Вохомском районе попрежнему доят коров только два раза в день. Удои остаются на уровне прошлого года. В колхозе «Маяк» за 4 месяца текущего года удои составили только по 161 литру в среднем на корову. «Маяк», конечно, не является исключением, есть и более отсталые колхозы.

Немало встречается ферм, где скота насчитывается всего по 3—4 головы. В Вытегорском колхозе имени Ленина на «овцеферме» стоит только один романовский баран. Между тем, в личном пользовании колхозников имеется по 5—6 овец. И непонятно, почему руководители этого колхоза не создают настоящую, а не бумажную овцеферму, ведь колхозники охотно продадут колхозу часть своих овец?

Падеж молодняка, низкую продуктивность скота можно об'яснить только отсутствием правильного, заботливого ухода за животными, невниманием к созданию кормовой базы, к подбору, закреплению и воспитанию животноводческих кадров.

В Вытегорском районе телятники имеются лишь в 14 колхозах. Более 2.500 овец, 400 свиней не имеют специальных помещений, находятся в полуразрушенных, неприспособленных дворах и сараях. Вот почему так велик падеж молодняка от «простуды». Текучесть среди работников ферм громадная. Только 15 свинарок и 15 телятниц работают свыше года.

Животноводство является важнейшей отраслью сельского хозяйства нашей области. Чтобы достигнуть в кратчайший срок бурного расцвета этой отрасли, сделать ее передовой, надо еще много и упорно поработать. Достаточно сказать, что на каждые 100 гектаров используемой колхозами земли в нашей области приходится 4,8 головы лошадей, 11,7 крупного рогатого скота, 1,3 свиней и 3,2 овец, всего 21 голова, тогда как Украина имеет, не считая лошадей, 58,7 головы скота на каждые 100 гектаров земли, Белоруссия—80,2 головы. А ведь нельзя сказать, чтобы эти республики имели более благоприятные условия для развития животноводства, чем любой наш район.

К концу 1940 года поголовье крупного рогатого скота в области по отношению к 1939 году должно увеличиться на 83 тысячи голов, овец—на 140 тысяч и свиней—на 42,4 тысячи голов.

Совершенно ясно, что самотеком это количество скота не появится на общественных дворах. Надо в каждом колхозе и, прежде всего, в тех, где еще не имеется по 2—3 фермы и где фермы малочисленны, широко организовать покупку скота у колхозников; надо сберечь и вырастить весь молодняк. Главное сейчас — укомплектование поголовьем ферм.

Без наличия прочной кормовой базы всякие разговоры о серьезном развитии животноводства и увеличении продуктивности скота останутся болтовней. Сейчас в разгаре сенокос, лучшее время для заготовки силоса, веточного корма. Каждый колхоз обязан максимально использовать все свои возможности для создания сытой зимовки скоту. Больше сена, больше силоса!

Пора уже проявить заботу о подготовке к зиме помещений для скота. Надо в каждом колхозе выделить специальные бригады для ремонта и нового строительства скотных дворов, конюшен, свинарников, овчарен, птичников.

— Кадры—решают все,—учит товарищ Сталин. Инициативных, любящих животноводство людей в каждом колхозе немало. Им надо вручить общественное животноводство, беречь их и заботиться о них.

Новый порядок заготовки продукции животноводства развязывает инициативу колхозов, повышает их заинтересованность, поощряет передовиков. После выполнения обязательных поставок колхозы, проявляющие действительную заботу о животноводстве, будут иметь свою кожу, свою шерсть, а следовательно и свою обувь, свои шубы, свою сбрую.

Дело чести каждого колхоза—не останавливаться на установленном минимуме, а превышать его, итти вперед.

Нет сомнений, что партийные и непартийные большевики колхозной деревни, опираясь на неиссякаемую творческую инициативу колхозных масс, используя их богатейший практический опыт, всемерно популяризируя успехи передовиков — участников сельхозвыставки, обеспечат новый мощный под'ем общественного животноводства в колхозах.

ОТКРЫЛАСЬ ПЕРВАЯ СЕССИЯ ВЕРХОВНОГО СОВЕТА КАРЕЛО-ФИНСКОЙ ССР

ПЕТРОЗАВОДСК, 8 июля. (ТАСС). Сегодня в 5 часов вечера в Государственном драматическом театре открылась первая Сессия Верховного Совета Карело-Финской Советской Социалистической Республики. Сессию открывает старейший депутат заслуженный деятель искусств республики В. Н. Попов.

Председателем Верховного Совета Карело-Финской ССР Сессия единодушно избирает секретаря ЦК КП(б) Карело-Финской ССР депутата Н. Н. Сорокина. Заместителями председателя избираются—председатель Виданского сельсовета комсомолка А. В. Морозина и техник лыжной фабрики Илмари Пеухкури.

В повестке дня 1-й Сессии вопросы: выборы мандатной комиссии, о постоянных комиссиях, об утверждении Конституции (Основного Закона) Карело-Финской ССР, об утверждении «Положения о выборах в районные, городские, сельские и поселковые Советы депутатов трудящихся Карело-Финской ССР», о проекте установления границы между Карело-Финской Советской Социалистической Республикой и Российской Советской Федеративной Социалистической Республикой, об избрании Президиума, Председателя Президиума, заместителей Председателя Президиума, секретаря Президиума, членов Президиума Верховного Совета Карело-Финской ССР, об образовании правительства Карело - Финской ССР — Совета Народных Комиссаров Карело-Финской ССР и др.

На сегодняшнем заседании Сессия избрала мандатную комиссию и образовала две постоянно действующие комиссии Верховного Совета Карело-Финской ССР —Комиссию Законодательных Предположений и Бюджетную Комиссию.

Под долго не смолкающие аплодисменты и приветственные возгласы 1-я Сессия Верховного Совета Карело-Финской ССР послала приветствие вождю народов товарищу Сталину.

ПО РСФСР РЕАЛИЗОВАНО ЗАЙМА НА 5.537.542 ТЫСЯЧИ РУБЛЕЙ

Трудящиеся РСФСР, как и всей нашей страны, с большой радостью подписываются на новый заем. К 8 июля сумма подписки по городам и селам РСФСР составила 5.537.542 тысячи рублей. Это на 1.246.325 тысяч рублей больше, чем за соответствующий период прошлого года.

Впереди других по размещению займа—города Москва и Ленинград, Московская, Ростовская, Челябинская, Смоленская, Молотовская, Саратовская и Тамбовская области, Краснодарский край, Крымская, Башкирская, Марийская, Удмуртская АССР.

Общая сумма подписки среди колхозников за шесть дней превысила прошлогоднюю за соответствующее время—на 260.333 тысячи рублей. Многие колхозники, подписываясь на заем, сразу же вносят деньги наличными. В Краснодарском крае колхозники оплатили облигации на сумму 7.624 тысячи рублей, в Курской области—на 5.129 тысяч рублей, 4.209 тысяч рублей внесли колхозники Смоленской области, 3.712 тысяч рублей — колхозники Ростовской области, более 2.800 тысяч рублей внесли колхозники Крымской АССР. В Тамбовской области поступило от колхозников наличными деньгами 2.775 тысяч рублей.

В Вологодской, Куйбышевской, Орловской, Чкаловской областях, Мордовской и Чувашской АССР подписка на заем проходит выше уровня прошлого года. Все же из-за недостаточно развернутой массово-раз'яснительной работы реализация займа в этих областях и республиках по сравнению с другими, проходит медленее. Особенно слабо поставлена массово-раз'яснительная работа в Пензенской области. В результате здесь большое количество рабочих, служащих и колхозников до сих пор еще не охвачены подпиской.

Не везде еще уделяется достаточное внимание организации досрочной оплаты колхозниками облигаций нового займа. Работа эта слабо организована, в частности в Красноярском крае, Рязанской, Омской, Свердловской и Тульской областях, Татарской, и Калмыцкой АССР.

Подписка на новый заем в РСФСР повсеместно продолжается. (ТАСС).

РЕШЕНИЕМ БЮРО ВОЛОГОДСКОГО ОБКОМА ВКП(б) И ИСПОЛКОМА ОБЛАСТНОГО СОВЕТА ДЕПУТАТОВ ТРУДЯЩИХСЯ ЗАНОСЯТСЯ НА ОБЛАСТНУЮ ДОСКУ ПОЧЕТА:

БЕЛЯЕВ Василий Павлович, пахарь колхоза „Пестовская", Чернеевского сельсовета, Чебсарского района, вспахавший на одноконном плуге 15,3 га за 12 рабочих дней.

ЧИСТОВ Алексей Федорович, пахарь колхоза „Пестовская", Чернеевского сельсовета, Чебсарского района, вспахавший 15 га за 13 рабочих дней.

СОКОЛОВА Мария Ивановна, зав. МТФ колхоза им. Мичурина, Братковского сельсовета, Чебсарского района, обеспечившая удой молока за 5 месяцев 1940 г. от каждой фуражной коровы по 1.297 килограммов.

ГОЛУБЕВ Николай Васильевич, зав. МТФ колхоза им. Куйбышева, Братковского сельсовета, Чебсарского района, обеспечивший удой молока за 5 месяцев 1940 года на каждую фуражную корову по 1176 килограммов.

ЧИСТЯКОВА Мария Павловна, зав. МТФ колхоза „Залесьевская", Чернеевского сельсовета, Чебсарского района, обеспечившая удой молока за 5 месяцев 1940 г. на каждую фуражную корову по 1.142 килограмма.

ПРИЕМЫШЕВ Александр Андреевич, зав. МТФ колхоза им. Ворошилова, Сиземского сельсовета, Чебсарского района, обеспечивший удой молока за 5 месяцев 1940 года на каждую фуражную корову по 1.042 килограмма.

КЛЮШНИКОВА Калевствина Михайловна, зав. МТФ колхоза им. Сталина, Сычевского сельсовета, Чебсарского района, обеспечившая удой молока за 5 месяцев 1940 года на каждую фуражную корову по 1.152 килограмма.

Первый тираж Займа Третьей Пятилетки (выпуск второго года)

11 июля начинается первый тираж выигрышей Займа Третьей Пятилетки (выпуск второго года). Тираж состоится в Ленинграде, он продлится два дня. Будет разыграно 888 тысяч выигрышей на 138.720.400 рублей. (ТАСС).

16 тысяч молодых врачей

Закончились государственные экзамены в медицинских высших учебных заведениях. Вузы выпустили около 16 тысяч молодых специалистов терапевтов, хирургов, педиатров, стоматологов.

Наркомздрав СССР уже направил большинство выпускников на работу. 5.500 врачей будут работать в сельских местностях. На работу в детские консультации, больницы и ясли направлено более двух с половиной тысяч педиатров. Работа по специальности предоставлена 1.680 эпидемиологам, бактериологам, специалистам по борьбе с малярией и инфекционными заболеваниями.

Значительное пополнение—1.267 молодых врачей—получают Туркмения, Узбекистан, Таджикистан, Киргизия и Казахстан. Многие выпускники из'явили желание работать в отдаленных краях и областях. Их желания удовлетворены.

Сейчас количество врачей в СССР достигает почти 104 тысяч человек.

(ТАСС).

Множить успехи в реализации нового займа!

ПЕРВЫМИ В СОКОЛЕ

СОКОЛ. (По телефону). Коллектив рабочих и инженерно-технических работников целлюлозного завода имени Свердлова 6 июля завершили размещение Займа Третьей Пятилетки (выпуск третьего года). Подписка составляет 438.160 рублей—82 процента к месячному фонду зарплаты.

245 домашних хозяек подписались на 4.305 рублей.

Завод одним из первых в городе успешно закончил реализацию займа. Его коллектив показал свою безграничную преданность большевистской партии, правительству и вождю трудящихся товарищу Сталину.

З. ТУГАРИНОВ.

ЖДУТ УПОЛНОМОЧЕННОГО

Новый Заем Третьей Пятилетки (выпуск третьего года) нашел горячий отклик и поддержку среди трудящихся Белозерского района. Ежедневно из сельских Советов поступают в сберкассу сведения о высокой активности колхозников и колхозниц, с энтузиазмом подписывающихся на заем.

Колхозница сельхозартели «Красный пахарь», Глебовского сельсовета, Е. Коровина подписалась на 180 рублей и полностью уплатила деньги. Колхозники этого же колхоза А. Гусев и Я. Павлов подписались по 100 рублей, половину внесли наличными.

За первый день подписки в районе реализовано займа 458 тысяч рублей. Колхозники внесли в погашение займа 5.000 рублей.

Однако в некоторых сельсоветах распространение займа среди колхозников пущено на самотек. Например, в Назаровский сельсовет до сих пор не выехал уполномоченный по займу тов. Ромшин, работающий инспектором отделения сельхозбанка, а председатель исполкома сельского Совета тов. Максимов, в ожидании уполномоченного, сам ничего не делает для быстрейшей реализации займа.

П. КУЛАНИН.

КОГДА УСПОКАИВАЮТСЯ НА УСПЕХАХ...

Трудящиеся нашей области охотно отдают свои свободные средства взаймы социалистическому государству. К 9 июля общая сумма подписки по области достигла 48 миллионов 606 тысяч рублей. В прошлом году за это же время в области было реализовано займа на 41 миллион 169 тысяч рублей.

Одно из первых мест по реализации займа занимает Вологодский район. Подписка здесь составляет 1.262 тысячи рублей. По Белозерскому району к 7 июля общая подписка была равна 1.055 тысячам рублей. Средняя подписка в Нюксенском районе на колхозника достигает 73 рубля, в Кубено-Озерском—70 рублей, Чебсарском—81 рубль и Мяксинском—62 рубля.

С большой активностью идет подписка в Кадуйском, Борисово-Судском Пришекснинском и ряде других районов области. Рабочие и служащие, колхозники, колхозницы и сельская интеллигенция, выполняя свой долг перед родиной, отдают взаймы государству месячный заработок и месячный доход. Многие колхозники, подписываясь на заем, сразу же вносят наличными и приобретают облигации. От колхозников наличными по области уже поступило 1.679 тысяч рублей.

Но не везде так идет реализация займа. В таких районах, как Андомском, Чагодощенском, Опттинском и Междуреченском, подписка идет крайне медленно. Например, в Андомском районе подпиской охвачено лишь 48,2 процента колхозников. В Опттинском районе 56 процентов, трудоспособных рабочих и служащих еще не охвачены подпиской на заем. Больше половины колхозников в Велико-Устюгском районе так же не охвачены подпиской.

Небывалый под'ем и активность трудящихся кой у кого из руководящих работников районов вскружили голову, и они реализацию займа пустили на самотек. В Чагодощенском районе во многих колхозах еще не проведено ни одной беседы, о выпуске нового займа колхозники узнали с большим опозданием, по наслышке. Андомский райком партии и райисполком за последнее время ослабили работу по реализации займа. К сожалению, и представитель облисполкома здесь тов. Баклановский в этом отношении пока очень мало сделал, хотя он здесь находится уже несколько дней.

Больше прошлогоднего

ЧЕБСАРА. (По телефону). Свыше 802 тысяч рублей достигла подписка на Заем Третьей Пятилетки (выпуск третьего года) по району. Это—на 258 тысяч рублей больше, чем за это время в прошлом году.

Впереди идет Пучининский сельсовет. Здесь каждый колхозник подписался в среднем на 128 рублей. Успешно идет реализация займа в колхозах Угольского сельсовета. Колхозники артели «Ударница» подписались на 8.000 рублей. 7.000 рублей внесли наличными.

* * *

К 7 июля по Пришекснинскому району подписка на заем достигла 671.260 рублей, превысив на 40.000 рублей подписку прошлого года. Внесено наличными 72.137 рублей.

52 колхозника сельхозартели «Политотделец» подписались на 4.300 рублей —в два раза больше прошлого года. Колхозники М. Лукичев, П. Масляков и другие дали взаймы государству по 200 рублей.

Если в прошлом году по колхозам Деминского сельсовета подписка на заем составляла 11.185 рублей, то ныне только за три дня она достигла 17.400 рублей. Большинство колхозников при подписке деньги полностью внесли наличными. Колхозница тов. Бойцова из артели «12 декабря» подписалась на 150 рублей, из них наличными внесла 100 рублей. 37 колхозников сельхозартели «Красный украинец» подписались на 2.200 рублей и на второй же день полностью их внесли.

ВНОСЯТ НАЛИЧНЫМИ

ПЕТРИНЕВО, 8 июля. (По телефону). Колхозы «Север» — Пантелеймоновского, «Новодубровская» — Красковского и колхоз «Шулепово» — Литвиновского сельсоветов полностью закончили подписку на заем. Колхозники этих артелей дали взаймы государству 4.535 рублей наличными.

Первыми в районе закончили подписку два соревнующихся сельсовета Красковский и Козловский. Их подписка составляет 10 тысяч рублей. Близки к завершению подписки на заем Литвиновский, Галинский, Енюковский и другие сельсоветы.

К 8 июля в районе реализовано нового займа на 400 тысяч рублей. Внесено наличными 25 тысяч рублей, тогда как в 1939 году за тот же срок подписка на заем составляла 120 тысяч рублей.

О. ЕГОРОВА.

НА МЕСЯЧНЫЙ ЗАРАБОТОК

С большим воодушевлением проходит подписка на новый заем в Череповецкой МТС. Трактористы, механики, комбайнеры, агрономы и служащие охотно дают свои свободные средства взаймы социалистическому государству. 45 человек подписались на 11.540 рублей. Бухгалтер МТС тов. Виноградов подписался на 500 рублей, что составляет 120 процентов месячной зарплаты. Месячный оклад — 700 рублей — отдает взаймы старший агроном тов. Викторов.

Лучший стахановец-тракторист тов. Веденин, подписываясь на заем, сказал:

— Я отлично знаю, что займы помогают нашей стране стать самой могущественной державой в мире. Они помогают строить новые промышленные предприятия, оснащать сельское хозяйство первоклассной техникой и еще лучше вооружать нашу славную героическую Красную Армию.

Каждый тракторист, комбайнер, подписываясь на новый заем, с гордостью заявляет, что он с еще большей силой и энергией возьмется за работу, сделает все для того, чтобы образцово убрать сталинский урожай.

НА ТЕМЫ ДНЯ

Что обеспечит успех уборки

Весенние полевые работы в текущем году колхозы и совхозы провели успешнее, лучше, чем в прошлом году на более высоком агротехническом уровне. Состояние посевов хорошее. Все это позволяет рассчитывать на получение высокого урожая.

Но одно дело—хорошие виды на урожай, состояние посевов на корню, другое дело—фактический сбор зерна, амбарный урожай. И в прошлом году состояние посевов было неплохое, а урожай в ряде колхозов Бабаевского района получился низкий. В результате беспечного отношения руководителей местных партийных и советских организаций уборка чрезмерно затянулась, что привело к значительным потерям урожая.

Решающим, главным в правильной организации уборки является сочетание комбайнов с использованием простейших сельскохозяйственных машин—жаток, лобогреек, конных граблей, косилок. Нередко эти машины недооцениваются, все надежды возлагаются на комбайны. И даже в том случае, когда хлеба уже осыпаются, простаивают,—их не убирают лобогрейками, ждут комбайнов. Пора этому нерадивому, бесхозяйственному подходу к делу положить конец. Надо довести план уборочных работ, составить график, как на комбайны, так и на каждую жатку и лобогрейку.

За пять дней до начала уборки следует вывезти все комбайны и конные машины к месту работы, подготовить в каждой полеводческой бригаде тока для молотьбы, крытые навесы и не допускать хранения зерна на некрытых токах. Все должно быть сделано для того, чтобы комбайны бесперебойно работали не менее 16 часов в сутки.

В прошлом было немало фактов, когда отдельные комбайнеры нерадиво относились к делу, из-за высокого среза и плохой регулировки комбайна допускали потери урожая. Нельзя проходить мимо этих безобразий. Директор МТС имеет право в этих случаях снижать до 30 процентов оплату комбайнера за недоброкачественно убранный участок.

Люди, их честная работа будут решать успех уборки. Задача каждого руководителя всемерно поощрять энтузиастов социалистического труда. Известно, какую исключительную роль играют механики в обеспечении бесперебойной работы комбайна. Надо тем из них, которые обеспечат закрепленными за ними комбайнами выполнение плана уборки в срок не более 20 дней—выдавать премию в размере двухмесячного оклада из премиального фонда МТС.

Передовые колхозы, в целях наибыстрейшего развертывания работ в первые 15—20 дней уборки и обмолота хлебов, колхозникам, занятым на обслуживании комбайноуборки, на косовице простыми уборочными машинами и вручную, на вязке, укладке и возке снопов, на скирдовании хлеба и соломы, на подгребании колосьев, на зерноочистке и всех работах по обмолоту, если они выполняют дневные нормы, начисляют трудодни в двойном размере. Надо такой порядок установить во всех колхозах.

Образцово подготовиться ко Дню физкультурника

Ежегодно проводимый Всесоюзный День физкультурника стал традиционным праздником советских физкультурников, молодежи и всего народа. В этот день подводятся итоги работы спортивных обществ и физкультурных организаций за год, на парадах производится смотр физической закалки нашей молодежи и готовности ее к защите социалистической родины. Празднование дня физкультурника ставит задачу — дать еще больший размах физкультурной работе, вовлечь в это дело всю молодежь и большую часть взрослого населения, сделать физкультурные общества действительно массовыми.

В этом году День физкультурника будет проходить в напряженной международной обстановке, когда капиталистические государства, затеяв новую империалистическую войну, ищут всевозможные поводы для вовлечения в нее Советской страны. В этих условиях должно быть обращено особое внимание на подготовку физически крепких, выносливых защитников нашей родины, могущих сражаться в любых условиях, при любых обстоятельствах.

Решением Совнаркома СССР нынче Всесоюзный День физкультурника будет проводиться 21 июля. В этот день в Москве состоится всесоюзный парад физкультурников, состоятся парады и в других городах Союза.

Сейчас спортивные общества нашей области развернули подготовку к своему празднику. Однако ход этой подготовки далеко неудовлетворительный.

Главный недостаток подготовки ко Дню физкультурника в г. Вологде заключается в том, что этому важному мероприятию не придано массового характера, партийные и комсомольские организации в большинстве своем стоят в стороне от подготовки, не возглавили ее.

В крупнейшем спортивном обществе «Локомотив», в которое входят физкультурники паровозо-вагоноремонтного завода, настоящей подготовки к параду не ведется. Комитет комсомола и совет физкультуры, все еще собираются провести собрание актива по вопросу подготовки.

На заводе «Северный коммунар» работает много молодежи, есть спортобщество «Рот-фронт», нет однако, физкультурной работы. Партийная и комсомольская организации, сознавая это, все же ничего не принимают для исправления положения. Партийная организация водочного завода три раза обсуждала вопрос о физической культуре, выносила решения, а дело не организовала, физкультурная работа попрежнему отсутствует.

На физкультурный парад должно быть выведено около 2 тысяч хорошо подготовленных физкультурников, спортсменов, но тренируется только 600 человек. Из контрольного задания по подготовке значкистов ГТО I ступени в 700 человек подготовлено немногим больше 50 человек. В таком спортобществе, как «Спартак» не подготовлено ни одного значкиста. Не включилась в подготовку и городская комсомольская организация. В горкоме комсомола не знают, что делается в первичных комсомольских организациях.

Физическая подготовка населения — не частное дело спортивных обществ, а важнейшее партийное и государственное мероприятие. Обязанность партийных и комсомольских организаций—возглавить дело физкультуры, поднять его на должную высоту, вовлечь широкие массы населения. Лучшим мероприятием в этом и будет являться образцовая подготовка и проведение Всесоюзного Дня физкультурника.

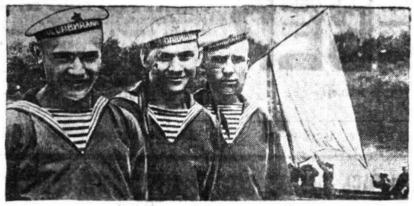

На военно-морском учебном пункте Воронежского областного совета Осоавиахима для учащихся старших классов организованы курсы общественных инструкторов по массовой военно-морской работе.

На снимке: курсанты, отличники учебы 9-х классов (слева направо): Е. Пучнин, Н. Дорошенко и В. Бессарабов.

Фото С. Антюфеева (Фото-Клише ТАСС).

НОЧНОЕ ВОЕННО-ТАКТИЧЕСКОЕ ЗАНЯТИЕ

К помещению Пришекснинского районного Совета Осоавиахима собралось около трехсот рабочих и служащих районного центра. Появились гармошки. Начались пляска, песни. Радио, приспособленное на повозке, передавало вечерний выпуск «Последних известий».

Весь этот народ собрался для проведения тактических учений. Задача—совершить 25 километровый марш, занять две укрепленные позиции «обороняющегося противника». В 20 часов сформированы батальон и взвод разведки. Начальник штаба подает команду.

Из помещения выходят командир батальона — служащий тов. Семериков, комиссар батальона секретарь РК ВКП(б) тов. Синягов. Начальник штаба докладывает о готовности батальона к походу.

Об'яснены задачи учения. Последовала команда: «Батальон, по-ротно, шагом марш!» Батальон четким и уверенным шагом двигается по указанному маршруту. Первая рота затягивает «Катюшу». Сзади колонны движется обоз. Разведка, под руководством мл. лейтенанта тов. Стрелкова, заходит вперед, тщательно осматривая местность.

Пройдя четыре километра, батальон делает малый привал. Появляется мотоцикл разведчика с донесением: «противник» не обнаружен, можно двигаться вперед. Достигнув дер. Пестово, батальон получает второе донесение: «противник» силою около двух рот занял район обороны дер. Борисово, правую и левую сопки около деревни. Командир батальона отдает приказ: выбить противника и занять обе сопки. Батальон принимает боевой порядок, развертывается по-ротно, по-взводно и отделениям, и идет в наступление. Хорошая дисциплина быстрое и решительное действие бойцов и командного состава. В 12 часов были заняты село Чуровское и дер. Погреево. В Чуровском во время большого привала подводятся итоги первого этапа боя.

В час ночи снова команда:

— Батальон, становись!

Командир батальона отдает новый приказ командирам рот, указывает маршрут на деревню Починок, откуда следует начать основное наступление. От села Чуровское до деревни Починок 8 километров. Это расстояние нужно пройти за полтора часа. В 2 часа 30 минут достигнута деревня Починок. В это же время связной голубь принес на шее маленький сверток. Это донесение о противнике, о расположении его главных сил. До главных сил противника оставалось около трех километров. Противник занял все стратегические пункты.

Не успев полностью развернуться, батальон услышал первые ружейные выстрелы противника. Роты быстро продвинулись вперед. Вскоре послышались выстрелы очередями из «станкового пулемета», затем застрочил «легкий пулемет», открылась ружейная стрельба. Раздается громкое «ура» со стороны наступающих рот.

«Противник» под натиском наступающего батальона откатывается на запасные позиции. Первая рота нашего батальона, заняв удобный рубеж, сосредоточила по нему все свои огневые средства. Под прикрытием своего огня и огня соседей—первая рота бросилась в атаку. Взяты последние позиции противника.

Длинный сигнал, означающий отбой. Конец занятий. Идет 20-минутный разбор итогов учебы. Задача выполнена в срок и полностью. Время 5 часов утра. Строевым порядком и с песнями—в обратный путь.

* * *

Во время учебы выпущено 9 боевых листков, проведены 24 читки, прочитана во всех ротах биография Наркома Обороны тов. Тимошенко.

Следует отметить хорошую работу политруков рот—тт. Кабачинского, Иванова и Розова. Хорошо командовали ротами—тт. Демидов и Барышев и взводами—тт. Беляев и Шкипарев. Безупречно вели себя в наступлении участницы учения—Катя Попова и Аполлинария Першичева. Похвально вели себя призывники, которых было больше ста человек.

Одновременно занятия показали, что надо еще больше и лучше заниматься подготовкой оборонного актива, среднего и младшего начсостава запаса, так как в проводимой игре был отмечен ряд недостатков: отсутствие взвода управления, слабое знание своих обязанностей, отсутствие надлежащей связи между подразделениями и др.

При разборе итогов занятия начсостав запаса и оборонный актив выразили готовность проводить в дальнейшем такие учения на «хорошо» и «отлично» поднять оборонную работу в районе еще выше.

БЫСТРОВ.

Осводовцы в День Военно-Морского Флота

День Военно-Морского Флота добровольные общества осводовцев ознаменуют подготовкой оборонных кадров, широким вовлечением в общества и массовой подготовкой значкистов - водоспасателей, юных осводовцев, моряков и юных моряков.

В период подготовки райосводы области с 1 июля проводят семь шлюпочных походов—Череповец — Астрахань, Вологда — Архангельск, Вытегра—Чайка, Тотьма—Великий Устюг и другие с целью закрепления теоретических навыков морского дела.

28 июля проводится большой водный праздник. Состоится финиш походов. Перед трудящимися области продемонстрируется парад катеров и шлюпок. Члены освода продемонстрируют показательную греблю на шлюпках, морскую сигнализацию и морской десант.

Будут также организованы водные соревнования и массовая сдача на значок «Водоспасателя».

Ф. АРТАМОНОВ.

ИЗБИРАТЕЛЬНАЯ ПЛАТФОРМА ГРУППЫ „СОЮЗА ТРУДОВОГО НАРОДА ЛИТВЫ“

КАУНАС, 7 июля. (ТАСС). В литовской печати опубликована избирательная платформа «Союза трудового народа Литвы» в связи с проведением выборов в новый сейм. В избирательной платформе говорится:

«Граждане и гражданки свободной Литовской республики!

В исторический день 14 июля мы должны пойти к избирательным урнам и единодушно избрать достойных депутатов, могущих выразить подлинную волю народа и его стремления к развитию настоящей дружбы с великим Союзом Советских Социалистических Республик, что является единственной гарантией процветания и свободного развития нашей страны.

Мы, представители рабочих, профсоюзных организаций, фабричных и заводских комитетов, представители трудового крестьянства и трудовой интеллигенции, писатели, работники искусств, представители спортивных организаций, свободные литовские женщины, молодежь, а также Коммунистическая партия Литвы, в сознании великих задач избирательной кампании по выборам в сейм об'единились в Союз трудового народа, чтобы добиться избрания в новый сейм самых лучших, честных сынов народа, способных защищать и осуществлять сокровенные желания народа.

Мы призываем всех честных граждан, патриотов Литвы, всех избирателей, вне зависимости от их положения, национальности и вероисповедания, голосовать только за тех кандидатов, которые готовы и способны последовательно и решительно бороться за следующие требования нашей платформы, отвечающие интересам трудового литовского народа.

В области внешней политики—дружба между народами Литовской Республики и Советского Союза и прочный, нерушимый союз Литовской Республики с СССР.

В области внутренней политики:

1. Освобождение трудящихся крестьян от недоимок по платежам и налогам и сложение с них различных штрафов за нарушения.

2. Сложение банковской задолженности с неимущих и мало-земельных крестьянских хозяйств.

3. Всемерная государственная помощь безземельным и мало-земельным крестьянам в получении ими земли.

4. Улучшение положения рабочих и служащих путем повышения зарплаты и улучшения условий труда.

5. Проведение социального страхования трудящихся от болезней и несчастных случаев за счет предпринимателей или государства.

6. Государственное обеспечение престарелых рабочих, работниц и инвалидов труда.

7. Развитие народного здравоохранения и расширение сети больниц, санаториев, диспансеров и амбулаторий.

8. Всемерное развитие национальной культуры и науки, искусства и народного образования.

9. Полное равенство национальностей и свобода вероисповедания.

10. Дальнейшая демократизация народной армии.

11. Обеспечение в интересах трудящихся свободы слова, печати, собраний, союзов.

12. Проведение гражданской метрикации.

13. Обеспечение неприкосновенности личности и имущества граждан.

14. Прекращение выплаты пособий и стипендий имущим и антинародным элементам. Отмена персональных добавок высшим чиновникам и понижение непомерно вздутых окладов чиновникам.

15. Понижение квартирной платы для ограждения прав неимущих квартиронанимателей.

16. Борьба со спекуляцией.

Граждане и гражданки свободной Литвы!

Голосуйте за требования платформы «Союза трудового народа Литвы». Только путем осуществления этих требований литовский народ обретет свое счастье и свои права.

Да не будет отдано ни одного голоса людям, которые не способны или не хотят последовательно и с революционной решимостью бороться за выполнение платформы «Союза трудового народа Литвы». Враги нашего народа и их приспешники, сторонники старого режима распускают всякие провокационные слухи о насилии над верующими, о принудительном закрытии костелов и предполагающейся будто бы обязательной организации колхозов в деревне и тому подобную клевету. Эти слухи неосновательны и беспочвенны. Они пущены в ход для того, чтобы расколоть союз рабочих и крестьян Литвы, посеять недоверие в народе к новой жизни и вернуть ненавистный старый режим.

Не верьте этим слухам! Беспощадно разоблачайте клеветников и провокаторов! Крепите единство и сплоченность литовского народа в его борьбе за новую жизнь за полное и решительное осуществление требований народа, изложенных в платформе «Союза трудового народа Литвы».

Все как один на выборы в новый сейм!

Голосуйте за кандидатов «Союза трудового народа Литвы»!

Избирательную платформу подписали: представители рабочих коллективов трикотажной фабрики «Сильва», чулочной фабрики «Диана», фабрики «Шилкас», текстильной фабрики «Котон», стекольного завода «Алексотас», представители организаций трудового крестьянства, представители науки, литературы и искусства; Центральный Комитет коммунистической партии Литвы Центральное бюро профсоюзов Литвы Центральный Комитет коммунистического союза молодежи Литвы и другие общественные организации.

НА ПРЕДВЫБОРНЫХ МИТИНГАХ И СОБРАНИЯХ В ЛИТВЕ

КАУНАС, 8 июля. (ТАСС). Все шире развертывается избирательная кампания по выборам в новый сейм. По всей стране проходят массовые митинги. Многотысячный митинг строительных рабочих состоялся в Каунасе. На митинг в Паневежисе пришли рабочие, крестьяне окрестных деревень, представитель трудовой интеллигенции, солдаты. Заместитель председателя окружной избирательной комиссии Данилявичюс в своей речи подчеркнул, что новый сейм должен быть выразителем воли трудового народа Литвы. Он призывал к бдительности. «Ни один голос не должен быть отдан врагам народа»,—заявил Данилявичюс. На митинге выступили также представители компартии Литвы и комсомола, солдаты и офицеры литовской Народной армии. Лейтенант Бернадишус приветствовал Красную Армию, новое литовское правительство.

Паневежские трудящиеся выдвинули кандидатами в депутаты нового сейма рабочего Мицкиса, техника Дембо, крестьянина Лаучиса, писателя Довиденаса, работницу Кутрайте, крестьянина Мураускаса, рабочего Микониса, крестьянина Григалевичуса, крестьянина Паупксниса, лейтенанта четвертого ранга пехотного полка Биржетиса.

На многолюдном митинге в Вилкавишкисе выступил министр народного просвещения Венцлова. Он особенно подчеркнул братскую помощь, которую оказала Красная Армия литовскому народу.

С огромным под'емом было принято на митинге приветствие товарищу Сталину, а также приветствия Красной Армии и литовскому правительству.

ТРИ ГОДА ВОЙНЫ В КИТАЕ

Провокационными выстрелами в Люкоуцзяо (близ Бейпина) три года назад в ночь с 7 на 8 июля Япония начала свою грабительскую войну против китайского народа.

Японские империалисты рассчитывали закончить войну самое большое в три месяца, но вот прошло уже три года, потеряно около миллиона войск, затрачены огромные средства на ведение войны, однако японские завоеватели еще далеки от цели. Наоборот, с каждым днем наступательные силы Японии выдыхаются. Если за первый год военных действий продвижение японцев составляло в день в среднем 5 километров, то уже за второй год оно составило только 1 километр в день. В третьем же году продвижения почти совсем не было. Японцы топтались на одном месте.

Японские войска оккупировали в Китае большие территории. Однако власть японцев фактически далеко не распространяется на эти «потерянные районы». Активные действия китайской армии и партизан в тылу у противника не дают возможности японскому империализму упрочить свое господство на завоеванной территории. Из 900 оккупированных уездов 14 китайских провинций под контролем японцев находится только 100 уездов. В остальных власть полностью или частично осуществляется китайским национальным правительством.

Почему же, несмотря на огромную 1½ миллионную армию, посланную на материк, не оправдались планы японского империализма о молниеносном завоевании Китая?

Замышляя молниеносное завоевание Китая, японцы исходили из того, что Китай разрознен, не имеет сильной армии и занят внутренними распрями. Однако в этом японские заправилы просчитались. Перед опасностью превращения в колонию японского империализма Китай решил сопротивляться врагу. Японцы не учли новых сдвигов в Китае, не учли, что страна быстро пошла по пути ликвидации феодальной раздробленности.

Вторжение врага вызвало могучий под'ем национального единства в китайском народе. Это дало Китаю возможность организовать упорное сопротивление врагу.

Центральное правительство Чан Кайши сосредоточило всю силу власти в своих руках. Одновременно с централизацией государственного правления были проведены мероприятия по демократизации страны с тем, чтобы большие массы привлечь к активной политической жизни, к борьбе против захватчиков. Наряду с созданием такого органа, как Национально - политический Совет при центральном правительстве и в провинциях, была декларирована свобода партий, печати, слова.

Последняя сессия Национально-политического Совета, состоявшаяся в начале апреля текущего года, обсуждала проект китайской конституции и о созыве Национального Конгресса, на котором будет принята конституция. Хотя решения по этому вопросу и не было принято, но разработка конституции ведется специальной комиссией.

Китайская армия была быстро реорганизована. Она не только была централизована и увеличилась численно, но и значительно оснастилась новой военной техникой. На ее вооружении сейчас имеется современная артиллерия, авиация и другие средства технической борьбы.

Количество дивизий увеличилось до 250, при этом надо иметь в виду, что Китай имеет огромные людские резервы. Вследствие улучшения постановки военного обучения и большого насыщения войск боевой техникой боеспособность китайской армии значительно увеличилась. Если в первое время соотношения потерь были 3 : 1, затем 2 : 1 в пользу японцев, то за последний год войны потери обеих сторон уравновесились. При Военном Совете Китая создан политотдел, ведающий массово-политической работой в армии. Политотделы созданы и в ряде дивизий. Это мероприятие имеет своей целью улучшение массово-воспитательной работы, раз'яснение задач освободительной антияпонской войны.

Примером активной борьбы с врагом служат 8 и 4 Народно-революционные армии Китая. 8 армия, ныне переименованная в 18 армейскую группу, с первого дня антияпонской войны активно сражается на севере и совместно с партизанскими частями выбивает японцев из оккупированных районов. Эта армия, защищая центральную и северо-западную части страны, противостоит 17 японским дивизиям, составляющим 2/5 японских сил в Китае. За три года войны 8 армия нанесла японцам потери в 200 тысяч человек, взяла в плен 20 тыс. человек и захватила 40 тысяч винтовок.

Операции частей 8 армии ведутся в тылу у врага, где образованы огромные базы партизанской борьбы (провинция Шаньси); она отвоевала у японцев большую территорию в провинции Шаньдун, где создала новые партизанские базы.

Сформированная позднее 4 Народно-революционная армия успешно оперирует в районе треугольника Шанхай—Нанкин—Ханьчжоу. Вместе с партизанскими отрядами она наносит удары японским частям, разрушает японские коммуникации, нападает на поезда, обозы и т. д., облегчая этим борьбу войск китайской армии на Центральном фронте.

Усиленные попытки японцев соединить Южный и Центральный фронты не увенчались успехом. Большая часть Кантон-Ханькоуской железной дороги находится в китайских руках. Тем более далеки от осуществления планы наступления на Чунцин.

Партизанское движение, развернувшееся с первого дня японского вторжения, сейчас приняло грандиозные размеры. Число партизан достигает больше 1 миллиона человек. Они вооружены легким оружием, большей частью отнятым у японцев и, применяя тактику неожиданных нападений на японские части, наносят им серьезный урон. Характерным в партизанской борьбе за последнее время является координация их действий с операциями регулярных войск китайской армии.

Важнейшим фактором хозяйственно-политического укрепления Китая и его оборонной мощи является военно-экономическое развитие юго-западных провинций (Сычуань, Гуанси, Юньнань, Гуйчжоу). Многие предприятия китайцами перевезены из промышленного приморского района, многие созданы вновь. В прошлом году только в одной провинции Юньнань вступили в строй машиностроительный завод и около 100 небольших различных фабрик.

Для обороны и хозяйственных нужд построено несколько заводов электрооборудования, проектируется строительство заводов по выплавке чугуна, меди и др. Начинает постепенно возникать и оборонная промышленность. Наряду с закупкой оружия за границей, создаются собственные арсеналы, авиасборочные заводы, ремонтные мастерские.

Национальное правительство Китая начинает разрабатывать огромнейшие ископаемые богатства юго-запада. За время войны здесь пущено в эксплоатацию 13 новых угольных шахт. Ведется разработка нефти, которая обнаружена в провинции Сычуань и на северо-западе в провинции Ганьсу и Шаньси.

Китай богат залежами такого минерала как сурьма, необходимого в военной промышленности. По запасам и добыче ее Китай стоит на 1 месте в мире. Железо, свинец, серебро, золото—все эти ископаемые широко распространены в юго-западных провинциях и начинают усиленно разрабатываться.

Создание новых сырьевых и индустриальных баз дает возможность Китаю успешно вести длительную борьбу. В то же время империалистическая Япония напрягает всю свою экономику, исчерпывая последние силы для продолжения войны. Огромные военные расходы Японии не только не покрываются доходами от эксплоатации оккупированных территорий Китая, но и ведут к усиленному израсходованию ее золотого запаса и усилению налогового бремени ее трудящихся масс, особенно крестьянства.

Военное перенапряжение чрезвычайно болезненно отражается на всем народном хозяйстве Японии. Поэтому-то японские заправилы и решили перейти к новому методу завоевания Китая—«руками китайцев». Ими был использован возглавлявший правое крыло в Гоминдане Ван Цзин-вей. Будучи разоблачен как изменник и предатель и изгнан из страны, Ван Цзин-вей открыто выступил как наемник японского империализма. Он сформировал после длительных неувязок марионеточное «правительство» в Нанкине для того, чтобы внести раскол в национальное единство Китая, помочь японцам укрепиться в оккупированных территориях и добиться капитуляции правительства Чан Кай-ши. Однако как «правительство» Ван Цзин-вея, так и капитулянтские настроения правых гоминдановцев находят в массах китайского народа решительное осуждение.

Верным поборником антияпонского фронта продолжает оставаться компартия Китая, которая, поддерживая национальное правительство Чан Кай-ши, требует решительной борьбы с капитулянтскими элементами. Китайские коммунисты в большинстве находятся на фронтах, сражаясь с врагом, доказывая этим преданность своей родине, борьбе за ее национальное освобождение.

П. КРАЙНОВ.

СТРОГО СОБЛЮДАТЬ НОВЫЙ ЗАКОН

Указ Президиума Верховного Совета СССР о переходе на восьмичасовой рабочий день, на семидневную рабочую неделю и о запрещении самовольного ухода рабочих и служащих с предприятий и учреждений является документом большой государственной важности.

На основании нового закона директора предприятий и начальники учреждений привлекаются к судебной ответственности за уклонение от предания суду лиц, виновных в самовольном уходе с предприятия или учреждения. Тем самым Указ возлагает на всех работников суда и прокуратуры ответственную задачу в деле усиления борьбы с дезорганизаторами производства.

В соответствии с этим областной прокуратурой привлечены к уголовной ответственности летуны и прогульщики.

Вот некоторые факты.

Плотники кирпичного завода № 2 Фоминов и Чумаков, в ночь с 26 на 27 июня пьянствовали, а 27 июня по сговору между собой не вышли на работу.

Рабочий механического бурения гидрологической партии Балашов систематически нарушал трудовую дисциплину. В течение прошлого и текущего года он увольнялся с предприятий и учреждений за прогулы и пьянство семь раз, и наконец этот проходимец самовольно ушел с работы из гидрологической партии.

Грузчик Главторгчермета Малышев за последние шесть месяцев шесть раз менял место работы, из которых три раза по собственному желанию и три раза за прогул. Дела всех этих прогульщиков переданы суду.

Некоторые директора предприятий и начальники учреждений, вместо борьбы с нарушителями трудовой дисциплины, сами стали на такой путь.

Председатель Баштинского сельпо Бакулин и заместитель председателя сельпо Анисимов 2 июля устроили пьянку в рабочее время и на шесть часов опоздали на работу.

Заведующий снабжением треста лесной авиации, Галагин явился с опозданием на работу и пытался об'яснить прогул тем, что ходил по служебным делам на склад топлива. Но обман его разоблачен, оказалось, что Галагин—прогульщик, пьянствовал в рабочее время. Он предан суду.

Большая работа по укреплению трудовой дисциплины возлагается на профсоюзную организацию, однако председатель месткома второго кирпичного завода Каманов Евгений сам оказался прогульщиком и также привлекается к уголовной ответственности.

Органы суда и прокуратуры обязаны строго контролировать выполнение всех мер борьбы с прогульщиками и летунами, предусмотренных Указом Президиума Верховного Совета СССР, обеспечивать неуклонное их проведение.

Между тем, есть случаи, которые говорят, что отдельные судебные работники сами еще плохо усвоили закон. Народный судья четвертого участка гор. Вологды, тов. Чубатый вместо того, чтобы в установленный срок рассмотреть дело о прогульщиках треста Вологдолес П. Шорохове и П. Смирнове, не вышедших на работу из-за пьянства, потребовал установить «стадию опьянения», затянул дело.

Неуклонное проведение в жизнь нового Закона социалистической дисциплины труда—первейшая обязанность каждого патриота и в первую очередь работников суда и прокуратуры.

А. ЧУГРЕЕВ,
начальник следственного отдела областной прокуратуры.

КРЕПНЕТ ДИСЦИПЛИНА

Горячее одобрение, с каким встретили трудящиеся Кадуйского района обращение ВЦСПС и Указ Президиума Верховного Совета СССР от 26 июня, показывает всю правильность, жизненную необходимость перехода на восьмичасовой рабочий день, на семидневную рабочую неделю и новых мер борьбы с летунами и прогульщиками.

В Кадуйской МТС трудовая дисциплина была на низком уровне. При обсуждении этих документов рабочие говорили о том, что случаи опозданий и прогулов были частыми, имел место самовольный уход с работы. Федотораменский тракторный отряд систематически давал низкую производительность труда. Трактористы Цветков и Смелов часто не являлись на работу и самовольно уходили со смены раньше времени. Трактористы Вертягинского отряда Васильев и Волков в рабочее время пьянствовали, трактор простаивал. Все это сказалось на работе машинно-тракторной станции в период весенне-посевных работ.

Коллектив рабочих и служащих МТС, одобрив новый Закон, с первых же дней взялся за проведение его в жизнь. Укрепилась дисциплина, выросла производительность труда. Простаивавший ранее трактор № 27, на котором взялся работать молодой тракторист тов. Калачев, вспахивает за смену по 5 гектаров. Трактористы тт. Баринов и Морковкин, работая на под'еме целины в Андогском сельсовете, в последние дни выполняют нормы выработки на 150—170 процентов.

Также положительно сказалось проведение мероприятий, установленных Указом Президиума Верховного Совета СССР от 26 июня, и на фанерном заводе. Если раньше на заводе давали в день не свыше 18 прессов, то сейчас выработка поднялась до 20—21 прессов фанеры.

Укрепилась трудовая дисциплина. Раньше на фанерном заводе прогулы были частым явлением, только в мае самовольно уволилось с завода больше 70 человек. Сейчас положение коренным образом изменилось. С того дня, как Закон вошел в действие, допущен только один прогул ветеринарным фельдшером Стариковой. Самовольные уходы прекратились.

БЕЛЯКОВ.

ПРОГУЛЬЩИКИ ПРЕДСТАНУТ ПЕРЕД СУДОМ

Первые дни работы по-новому на большинстве предприятий Белозерского района отмечаются укреплением трудовой дисциплины, резким сокращением прогулов и опозданий и повышением производительности труда.

На ликерно-водочном заводе все рабочие встретили новый закон с большим удовлетворением и включились в социалистическое соревнование. На второй день работы по-новому бригада разлива и мойки выполнила дневное задание на 14 декалитров больше, чем она выполняла в предыдущие дни. Производительность труда с каждым днем увеличивается.

Стахановец тов. Н. Меньков, работающий в Куностьской запани, теперь так рассчитал свое рабочее время, что у него ни одна минута не пропадает даром. В результате тов. Меньков стал значительно перекрывать нормы выработки. 28 июня он выполнил три с половиной нормы: одну норму на погрузке судна рудстойкой и две с половиной нормы на разделке пропса и баланса. Бригада тов. Федорова, работающая здесь на выгрузке древесины, также в эти дни улучшила свою работу, повысив производительность труда в полтора раза.

Однако и после опубликования нового Закона в районе есть случаи прогулов и самовольного ухода с работы. Кадровый рабочий Конец-Слободского лесоучастка Трофимов Кирилл прогулял два дня—1 и 2 июля, а Кузьмин Николай совсем не явился на работу. Служащий конторы этого же лесоучастка Барулин Алексей также прогулял два дня, кадровая работница Енинского лесоучастка—Комохова Зинаида не была на работе 28 и 29 июня, Трофимов С. сделал прогул 1 июля.

Все эти дела дезорганизаторов производства поступили в районную прокуратуру о привлечении к судебной ответственности. Следствие заканчивается. На днях прогульщики предстанут перед судом.

БЕЛОЗЕРСК (наш корр).

Слово стахановцев

Окончился рабочий день. Из цехов Вологодской мебельной фабрики выходили столяры, станочники, полировщики, мастера. Они оживленно разговаривали друг с другом, готовились к предстоящему митингу. О том, что Всесоюзный Центральный Совет Профессиональных Союзов принял обращение о переходе на восьмичасовой рабочий день, на семидневную неделю и суровых мерах борьбы с прогульщиками и летунами на фабрике большинство уже знали.

Митинг открылся. Первым выступил лучший стахановец фабрики столяр тов. Цетруничев, ежедневно перевыполняющий нормы выработки в три с половиной—четыре раза.

— Мы, стахановцы, — сказал он,— единодушно поддерживаем эти мероприятия. Переход на семидневную рабочую неделю, меры борьбы с дезорганизаторами производства дадут возможность увеличить выпуск продукции, сделать нашу страну еще богаче и могущественнее.

— Центральный Совет профсоюзов,— заявил стахановец-столяр тов. Круглов, —выражает мнение всех честных тружеников, болеющих душой за свой цех, за свою фабрику. Давно пора призвать к порядку летунов и прогульщиков. Эти люди своим нечестным отношением к труду принесли большой вред и нашей фабрике. У нас есть такие рабочие, которые плохо берегут станки и машины, плохо организуют уход за ними. Это недопустимо. Ведь все, что мы имеем на предприятии, это наше общественное добро и его мы обязаны оберегать лучше, чем свое собственное.

На второй день сообщение о том, что предложение ВЦСПС узаконено правительством быстро облетело фабрику. Каждый честный работник с глубоким удовлетворением встретил этот закон.

С того дня работа на фабрике улучшилась.

С переходом на восьмичасовой рабочий день даже ученики-столяры повысили свою производительность. Они ежедневно выпускают на 10—12 стульев больше. Семидневная рабочая неделя дает возможность фабрике выработать дополнительно к концу года 30.180 стульев. Бич предприятия—прогулы и опоздания резко сократились. За все время работы по-новому было только два прогула. 27 июня ученик пилостава Диков опоздал на 27 минут и не вышла на работу уборщица Попова. Прогульщики отданы под суд.

ШИРЕ СОРЕВНОВАНИЕ НА УБОРКЕ СЕНА!

★

Растут ряды гектарников

Дружно идет работа на лугах колхоза «Красная заря», Шуйского сельсовета, Кубено-Озерского района. К 7 июля план сеноуборочных работ уже выполнен на 32 процента, а план закладки силосной массы—на 60 процентов.

Хорошо организован труд на сенокосе в бригаде тов. Н. Бокарева. График сенокошения здесь выполняется изо дня в день. Косец К. Смирнова косит вручную по 1,17 гектара в день, тт. И. Бокарева и Н. Бокарева—по 1,16 гектара каждая, т. Коновалов—по 1,2 гектара.

На 34 процента выполнен план сеноуборочных работ еще к 7 июля и в бригаде тов. Черняева. Из 16 косцов шесть—гектарники. Высокую производительность на сенокошении показывают косцы тт. К. Черняева, Е. Федорова, В. Гришина, М. Черняева и многие другие. Отдельные косцы выполняют нормы на 150—160 процентов при хорошем качестве работы.

Включившись в социалистическое соревнование на сеноуборке, добились высокой производительности труда машиноводы тт. С. Гришин и А. Кузнецов. Сенокосилки у них в полной исправности и работают бесперебойно.

М. ПОДШИВАЛОВ.

В колхозах Пришексны

Колхозы Пришекснинского района должны заготовить веточного корма 222 тысячи веников, являющегося одним из видов дешевого и питательного корма. Успешно заготовляют веточный корм колхозы Селищинского сельсовета, где вместо 13 тысяч веников по плану уже заготовлено свыше 20 тысяч.

Сельхозартель «Красный остров» только за одну пятидневку заготовила столько веточного корма, что его с успехом хватит для овцефермы на весь стойловый период.

3000 веников заготовлено в колхозе «Победа», столько же убрано веточного корма и в колхозе «Красный украинец». Успешно заготовляют веточный корм в колхозах «Раннее утро» и «Возрождение». В артели «9 января», Ершовского сельсовета, только за два дня заготовлено 2000 веников.

На сенопункты Пришекснинского района ежедневно прибывают десятки подвод с сеном. В районе широко развернулась сеносдача государству.

Первым начал сдачу сена государству колхоз «Наш труд», Речносословского сельсовета. За два дня колхоз полностью выполнил обязательство по сену, сдав 24,5 центнера.

Рассчитался с государством и колхоз «Сталинец», Шиговского сельсовета. Он сдал на сенопункт 136,74 центнера сена. Успешно сдают сено государству колхозы Заречного сельсовета: «Моряк», «Дружба», «Залив» и другие. Они закончат сеносдачу в ближайшие 2—3 дня.

В районе работают три сенопункта. Пункты хорошо подготовлены к приемке сена, и колхозники, прибывающие туда с сеном, не встречают в сдаче никакой задержки.

В. МОКРЯКОВ.

★ ★ ★

НА ЛУГАХ СОВХОЗА

На обширные заливные сенокосные угодья совхоза «Новое» ежедневно прибывают все новые и новые группы рабочих — машиноводителей, косцов, стого-метальщиков и уборщиков сена.

На крутом берегу Сухоны уже раскинулось до десятка шалашей. Слышен стук отбивных молотков, стрекот косилок.

Рабочий сеноуборочный стан живет полнокровной жизнью, упорно и кропотливо борется за создание прочной кормовой базы. Сюда собрались передовые люди совхоза — стахановцы для того, чтобы быстро и без потерь убрать сено. Многие из них уже показывают образцы высокой производительности труда. Взять хотя бы звено косцов во главе с звеньевым тов. Н. Лопотовым. Это звено, состоящее из трех человек, 2 июля скосило вручную около двух гектаров луга, при норме в 0,25 гектара на человека в день. Вечером тт. Лопотов и Соловьев скосили еще по 0,25 гектара каждый. Дневную норму они выполнили на 300 процентов, заработали по 28 рублей.

Образцы стахановского отношения к труду показывает и звено машиноводителей тов. А. Баранова. Оно скосило сенокосилками 13,5 гектара, выполнив дневное задание на 110,4 процента. А уже 3 июля это звено скосило 17,5 гектара. В звене установлена индивидуальная сдельщина. Каждый из машиноводителей стремится выйти победителем в соревновании. Машиноводитель А. Баранов вместе с сыном в первый день работы выполнили нормы выработки на 100 процентов, а в последующие дни на 150 процентов и больше. Машиноводитель тов. П. Малышев при норме 2 гектара скашивает по 3 гектара в день. Все эти передовики обеспечили хороший уход за сенокосилками, не допускают простоев.

Однако, следует отметить, что стахановская работа передовиков не стала достоянием других рабочих, занятых на сеноуборке. Опыт лучших косцов и машиноводителей не популяризируется, нормы выработки не доводятся до каждого рабочего. Тот же тов. Баранов мог бы рассказать косцам, как он проводит сенокошение и как добивается успехов. Надо только организовать выступление лучшего стахановца, скажем, на производственном совещании, но руководители совхоза этого не сделали.

Учетчиком работы на сеноуборке принят незнакомый с этим делом работник И. Маминов, который не только не знает расположения сенокосных угодий, но и вовсе не знаком с делом обмера и учета площадей. Новичку надо было бы помочь на первых порах, но управляющий Сухонскими низинами тов. Козырев не считает нужным этого сделать. И получается: если рабочий спрашивает, сколько он сегодня скосил, то ему отвечают: «Не подсчитали, как-нибудь сообщим после».

Плохо и с культурным обслуживанием рабочих. На луга ни разу не доставляли газет и журналов. Председатель рабочкома совхоза тов. Фролов не показывается на сенокосных угодьях, в горячую пору сеноуборки отсиживается в совхозе.

А. БЫКОВ.

Сено первого укоса—государству

Колхозы Белозерского района вступили в массовое сенокошение и сдают сено государству с первых укосов и хорошего качества. Выборочное сенокошение колхозы 19 сельсоветов начали еще до 30 июня. За 1—2 дня они скосили сено с 80 гектаров лугов.

На 5 июля колхозы одиннадцати сельсоветов скосили 525 гектаров. Из них колхозами Солмасского сельсовета скошено 100 гектаров, Староникитского—75, Куностьского—80, Хлопузовского—78, Третьяковского—58, Гришкинского—45 гектаров.

Первыми в районе привезли сено на сенопункты для сдачи государству 12 колхозов: «Красная горка», «Кошкино», «Десятовская», «Есипово», «Рыбница», «Есташево», «Селькор», «Кожино», «Петрово», «Красный кооператор», «Любшиново» и «Новый путь».

К 5 июля этими колхозами сдано сена около 15 тонн.

П. КУЛАНИН.

ЗА ДОБАВОЧНЫЙ КОРМ

Обычно в колхозах нашей области производится укос трав один раз. Но имеются сенокосы, с которых надо брать два укоса.

Какие же это сенокосы? Это, так называемые, низинные луга, т. е. луга, расположенные по нижним частям склонов, по лощинам, по низким местам, заливаемым реками.

Эти луга в отличие от суходольных лугов, с которых собирается один укос трав, увлажняются не только дождевыми водами, но и грунтовыми. Почвы этих лугов перегнойные, богатые органическими веществами.

Урожай таких лугов у нас 12—15, а иногда и более центнеров с одного гектара. Вот с этих-то лугов, которые имеются почти в каждом колхозе, надо взять второй урожай,—об этом говорит и распоряжение Наркомзема СССР.

Первое, что надо сделать—не пускать на эти луга после сенокоса скот и наиболее лучшие участки из них подкормить.

В подкормку могут итти прежде всего местные удобрения—найдется зола (центнеров 5—6 на гектар), навозная жижа, разбавленная наполовину водой из рассчета 20 бочек на гектар. Поливка производится в пасмурную погоду или во вторую половину дня, когда сила солнечного света значительно слабеет. Лучше всего брать перебродившую жижу. Из минеральных удобрений: по 1 центнеру калийной соли и 2 центнера суперфосфата.

Стахановцы-луговоды тт. Герасимов, Крылова и другие, благодаря подкормке, получают урожаи трав, превышающие с естественных лугов в несколько раз.

Надо обратить самое серьезное внимание на низинные луга и взять с них добавочный корм. К этому следует готовиться уже сейчас.

Луговод КОВАЛИК.

СОЗДАТЬ СОБСТВЕННУЮ КОРМОВУЮ БАЗУ

Каждый год в лесу нехватает сена. Многие предприятия треста Вологдолес покупают корма для собственного обоза еще с осени, в разгар лесозаготовительных работ. На подвозку сена тратят много сил и времени, загружают большое количество транспорта, а иногда из-за несвоевременной доставки его на место, лошадей недокармливают, ставят на полуголодный паек.

Вспоминается такой случай. В январе прошлого года мы побывали на втором мастерском участке Явенгского механизированного лесопункта. Лошади здесь были до того истощены и слабы, что даже не могли работать на трелевке леса, только три из них использовались на подвозке воды для участка.

— Третий день лошади стоят без корма, нет сена, одна солома, а хозяева наши, как ни спорил, ни доказывал им, и в ус не дуют,—справедливо жаловался конюх.

— Давно так?...

— Еще с осени. Как не стало подножного корма так и не кормили лошадей вволю. Вот и истощали...

— Сенокошением не занимались?

Конюх махнул рукой:

— Что говорить о сенокошении, если готовый корм не могли подвезти во время? Наступила осень, бездорожье. Сено возили за десять километров, мучили лошадей, разбили 40 комплектов саней.

В настоящее время в обозе Явенгского механизированного лесопункта 71 лошадь. В июле прибудут еще 24 рабочих лошади. А что сделал тов. Семенов в текущем году для расширения сенокосных площадей, в которых лесопункт вряд ли имеет недостаток? Ничего. В лесах Явенги подчищено старых сенокосных площадей всего-навсего на 22 гектарах, задание треста выполнено только наполовину.

Начальник Великорецкого лесопункта тов. Трясов, не проверив наличие сенокосных угодий на своем предприятии, утверждает, что в нынешнем году, при всем желании он не сможет убрать в пределах лесопункта больше ста тонн сена. В качестве подтверждения он приводит количество сена, заготовленное в прошлом году, забывая, что в кварталах 42 и 52 по правому и левому берегам реки Шилексы трава осталась нескошенной, погибла. В Великорецком механизированном лесопункте расчисткой сенокосных площадей не занимались.

Все это не что иное, как пренебрежительное отношение к уходу за лугами, вырубами, нежелание изыскивать травостой на местах и организовать уборку сена своими силами.

В Тотемском леспромхозе, включая молодняк, насчитывается свыше 250 лошадей собственного обоза. Для содержания их потребуется больше 760 тонн сена. Между тем, к сеноуборке здесь не готовятся, места, где должен быть покос, не очищены. Уж не думает ли директор леспромхоза тов. Труханов содержать обоз за счет централизованного снабжения кормами?

Иждивенчество противоречит интересам государства. Было бы нецелесообразно допускать перевозку сена за сотни километров, загружать транспорт, тогда как с успехом его можно заготовлять на месте. На опушках леса, вырубах, берегах рек, везде, где растет трава, можно столько накосить сена, что обозы лесозаготовительных предприятий могут быть обеспечены кормами на всю зиму. Требуется только одно—инициатива, хозяйский подход к делу.

Но этим лесозаготовителям похвалиться нельзя. Задание по расчистке сенокосных угодий выполнил только один Лежский механизированный лесопункт. Такие предприятия треста, как Леденгский, Верховажский и Сямженский леспромхозы, Митинский и Жаровский механизированные лесопункты этим делом не занимались, к сеноуборке не подготовились.

Успех сеноуборки во многом зависит от своевременной подготовки и заброски инструментов на места—кос, точильных брусков, граблей, вил, словом, всего того, что необходимо для покоса трав и уборки сена.

В трест Вологдолес поступают заявки с предприятий, требующих обеспечить их инструментами. Но производственный отдел треста, отвечающий за это дело, подготовку к сенокосу пустил на самотек, плохо руководит ею.

На вопрос, кто заботится о снабжении лесопунктов сенокосным инвентарем — в производственном отделе ответили:

— Отдел технического снабжения.

Начальник техснаба тов. Мамаев заявляет:

— Помилуйте! Да разве это наше дело? Мы заготовляем запасные части к тракторам, и заявок на косы, грабли и тому подобное я не получал. Обратитесь по этому вопросу в производственный отдел....

Но хождения из одного отдела треста в другой оказываются тщетными..

Обеспечение конного обоза своим сеном на всю зиму—дело большой государственной важности. От этого зависит успех работы на трелевке и вывозке древесины.

Сенокошение в леспромхозах—неразрывная часть подготовки к осенне-зимнему лесозаготовительному сезону.

А. ДМИТРИЕВ.

ПИСЬМА ЧИТАТЕЛЕЙ

Разбазаривают товары

Восьмой пленум ВЦСПС потребовал от всех профсоюзных организаций улучшения культурно-бытового обслуживания членов союзов и организации действенного контроля над работой торговой сети, столовых, буфетов.

Как же выполняется это указание районными и рабочими комитетами союза леса и сплава в нашей области? Крайне неудовлетворительно. Приведем несколько примеров.

Председатели Монзенского и Биряковского райкомов союза леса и сплава Орлов и Шишеморова часто проводят заседания президиума райкомов, обсуждают результаты рабочего контроля, отмечают «сдвиги» в улучшении снабжения лесозаготовителей и сплавщиков, а по существу этим делом не занимаются. Рабочий контроль у них осуществляется только на бумаге, формально.

За пять месяцев текущего года заведующий столовой Монзенского леспродторга Домнин из полученных с базы продуктов для общественного питания, вместо того, чтобы использовать в столовой, продал на сторону 400 килограммов сахару и сахарного песку, 20 килограммов сливочного масла, 177 килограммов колбасы и 556 килограммов рыбы.

Работник Биряковского леспромхоза Никешичев сам написал продавцу Шуниной об отпуске ему шерстяного костюма, из гарантийного фонда рабочих леса, подделав подпись завторга Румянцева. В райкоме союза об этом знали, но призвать к порядку Никешичева у них нехватило мужества.

В Биряковском леспродторге через закрытый ларек на глазах у райкома союза только за январь—март было разбазарено из этого фонда суконной, шерстяной, хлопчато-бумажной ткани, готовой одежды и обуви на сумму 6.500 рублей.

Бывая на местах, некоторые работники обкома и райкомов союза леса и сплава вместо того, чтобы организовать рабочий контроль и принять необходимые меры по улучшению торговли и общественного питания в лесу и на сплаве, занимаются самоснабжением.

Член президиума обкома союза Архиповский и председатель Монзенского райкома союза Орлов в июне «на дорогу в Вологду» закупили в столовой Монзенского леспродторга два с половиной килограмма сливочного масла, шесть банок консервов, четыре килограмма пшена и четыре килограмма рыбы.

Такие факты не единичны.

Нарушая принципы советской торговли, председатель Тарногского райкома союза Малеев из магазинов и складов леспродторга выносит продукты питания для себя не килограммами, а мешками. Так, например, он закупал пшеничную муку. Следуя примеру Малеева, инспектор охраны труда обкома союза Рудаков в период пребывания в Тарноге то и дело писал требования заведующему центральным складом леспродторга Михайловскому об отпуске ему сахара, чая и папирос. В результате таких записок от лиц, которым фондированные товары не предназначены, за пять месяцев текущего года продано товаров на сторону со склада Тарногского леспродторга на сумму около 57 тысяч рублей.

Не уступают в этом руководителям профсоюзных организаций и сами работники леспродторга. Со складов они забирают в большом количестве костюмы, велосипеды, патефоны и многие другие промышленные товары. Бывший председатель Кичменгско-Городецкого райкома Жуков купил сразу два велосипеда.

Заведующий Морозовской базой леспродторга Лапин из гарантийного фонда отоваривания лесных рабочих, реализовал не по назначению 444 метра мануфактуры и много готовых мужских костюмов. Заведующий базой Баландин за счет этого же фонда продавал ткани и готовую одежду знакомым.

Обком союза леса и сплава во главе с тов. Солдатовым, зная о безобразиях в торговой сети Вологдолеспродторга, примиренчески относится к разбазариванию фондируемых товаров.

В. БОБРОВ.

О кассах общественной взаимопомощи колхозников

Для лучшей постановки дела социального обеспечения трудящихся на селе, а также и для организационно-хозяйственного укрепления колхозов существуют кассы общественной взаимопомощи колхозников.

Примером хорошей работы могут служить кассы взаимопомощи отдела социального обеспечения Усть-Алексеевского района. Заведующий отделом тов. Корелин хорошо наладил работу 20 касс общественной взаимопомощи. Колхозникам не приходится терять время на поездки в город, они разрешают все необходимые вопросы у себя на месте.

К сожалению, не везде так работают кассы. Не налажена их работа в Грязовецком, Никольском, Лежском и других районах. Мало уделяют внимания работе касс и исполкомы сельских Советов, которые могли бы успешно проверять и контролировать работу касс общественной взаимопомощи в колхозах.

ГУСЕВ,
ст. инспектор областного отдела социального обеспечения.

Требования удаления Чемберлена из английского правительства

ЛОНДОН, 9 июля. (ТАСС). Многие рабочие организации, в том числе крупная федерация советов профсоюзов Центральной Англии и районный комитет машиностроителей Ковентри, приняли резолюции, требующие удаления Чемберлена из правительства. Такую же резолюцию принял совет профсоюзов Гейтсхеда.

Газета «Ньюс кроникл» помещает результаты опроса значительной части населения, проведенного во всех частях страны английским институтом общественного мнения относительно того, должен ли быть удален Чемберлен из правительства. 77 процентов ответивших высказались за удаление Чемберлена. Комментируя результаты этого опроса, газета в передовой статье требует ухода Чемберлена из правительства.

Крупные книготоргующие фирмы Англии об'явили о своем отказе продавать книгу, выпущенную видным издателем Голланц, под названием «Виновные люди». В этой книге выдвигается требование об удалении Чемберлена и его приверженцев из правительства. Голланц в связи с этим заявил, что, несмотря на отказ книготоргующих фирм продавать эту книгу, ее распространение будет осуществляться через другие каналы.

Французы топят английские корабли

НЬЮ-ЙОРК, 9 июля. (ТАСС). Как передает агентство Юнайтед Пресс, итальянская газета «Ла трибуна» помещает сообщение из Алжира, в котором говорится, что французы потопили около Касабланки четыре английских конвойных судна. Французская подводная лодка потопила английский крейсер.

Заявление представителя французского правительства

НЬЮ-ЙОРК, 9 июля. (ТАСС). По сообщению агентства Ассошиэтед Пресс, представитель французского правительства в Виши заявил, что «Франция не предполагает начать военные действия против Англии, несмотря на разрыв отношений между обеими странами».

Английские корабли покинули Гибралтар

БЕРЛИН, 9 июля. (ТАСС). По сообщению германского информационного бюро, в Танжере подтверждают, что английские военные корабли покинули Гибралтар после бомбардировки его французскими самолетами. В порту Гибралтара остается только один английский военный корабль.

Отъезд французского посольства из Лондона

ЛОНДОН, 9 июля. (ТАСС). По сообщению агентства Рейтер, вчера французский поверенный в делах посетил министерство иностранных дел и подтвердил, что французское посольство выезжает из Лондона во Францию.

Демобилизация французской армии

БЕРЛИН, 9 июля. (ТАСС). Германское информационное бюро передает, что французское правительство отдало распоряжение о демобилизации армии, которая должна быть проведена в кратчайший срок и начаться с возрастов 1914—1915 гг. рождения. Затем последует демобилизация других возрастов.

НЬЮ-ЙОРК, 9 июля. (ТАСС). По сообщению агентства Ассошиэйтед Пресс из Виши, французское правительство демобилизовало всех крестьян, которые были призваны в армию.

Требование группы французских депутатов

НЬЮ-ЙОРК, 9 июля. (ТАСС). Как передает агентство Ассошиэйтед Пресс большая группа депутатов в Виши постановила просить французское правительство установить и наказать «всех лиц, ответственных за разгром Франции».

ОГРАНИЧЕНИЕ ПОТРЕБЛЕНИЯ В АНГЛИИ

ЛОНДОН, 9 июля. (ТАСС). Английское министерство информации сообщает, что выступая вчера по радио, министр продовольственного снабжения лорд Вултон сообщил о новых мероприятиях по ограничению потребления в Англии.

Как заявил Вултон, с 9 июля в Англии вводится карточная система на чай. Одному лицу будет выдаваться на неделю две унции чая, что на 25 проц. меньше нынешнего среднего недельного потребления чая. С 22 июля вводится, как это уже было ранее сделано в отношении животного масла, карточная система на маргарин и сало. Помимо этого, в дальнейшем запрещается использование сахара для некоторых видов кондитерских изделий. С 15 июля вводится новый порядок пользования мясными и рыбными блюдами в отелях и ресторанах. Подача мясных блюд в ресторанах ограничивается.

В своем выступлении Вултон заявил далее, что «страна должна быть готова к жизни в течение продолжительного времени в условиях осады».

Сводка германского командования

БЕРЛИН, 8 июля. (ТАСС). Германское информационное бюро передает следующую сводку германского командования: «Германские подводные лодки потопили у испанского побережья неприятельские торговые суда общим водоизмещением в 21.500 регистровых брутто-тонн.

В Англии германская авиация бомбардировала вокзал в Брайтоне. береговые батареи острова Уайт. порт и лагерные бараки Фалмута и заводы боеприпасов в Миллсбро и Ньюкэстле.

У южного побережья Англии потоплено два торговых судна и одно транспортное; другие корабли серьезно повреждены.

Английские самолеты сбросили несколько бомб в Западной Германии, но не причинили повреждений. Ночные полеты английских самолетов над северными и западными районами Германии причинили лишь незначительный материальный ущерб. Было убито два человека из гражданского населения.

Вчера противник потерял 14 самолетов. 3 германских самолета не вернулись на свои базы».

Действия английской авиации

ЛОНДОН, 9 июля. (ТАСС). Министерство авиации передает, что английская бомбардировочная авиация в ночь на 8 июля совершила нападение на военно-морские доки в Вильгельмсгафене. Были отмечены прямые попадания в морские казармы и другие сооружения. В главных доках вспыхнул большой пожар. Во многих частях района, подвергшегося нападению, где находилось несколько военных кораблей, были зарегистрированы взрывы бомб крупного калибра.

Налеты английской авиации вызвали дезорганизацию железнодорожного сообщения на обширной территории в Северной Германии. Бомбардировке подверглись железнодорожные узлы Оснабрюка, Гамма, Гейдельберга, Дюисбурга, Руроргхафена.

Английские самолеты бомбардировали также предприятия по производству боеприпасов, находящихся вблизи Людвигсгафена.

Соединения английской бомбардировочной авиации совершили несколько налетов на военно-воздушные базы противника на оккупированной им территории. Были бомбардированы аэродромы Брюсселя и Роттердама, а также аэродром германской военно-морской базы на острове Зильт (в Северном море) и аэродром в Хорнуме (на Сев. Фризских островах). Два английских самолета, принимавших участие в ночных операциях, не вернулись на свою базу.

Днем 8 июля одно из соединений английской береговой авиации совершило нападение на порт Остенде (Бельгия), где находится неприятельская база горючего. Были отмечены прямые попадания в доковые ворота, а также в большое грузовое судно. На территории доков вспыхнуло несколько пожаров на складах военно-морского ведомства. Помимо этого, бомбардировке подверглось одно из неприятельских судов, находившихся в гавани Булони. Все самолеты береговой авиации, принимавшие участие в этих операциях, благополучно возвратились на свою базу.

В течение 8 июля всего сбито 8 германских самолетов. Английские потери в этот день составили 3 самолета.

Сводка итальянского верховного командования

РИМ, 9 июля. (ТАСС). Агентство Стефани передает сводку верховного командования итальянской армии: «На границе Киренаики за последние дни было разрушено по крайней мере 50 бронемашин противника. В Восточной Африке наша авиация бомбардировала неприятельские позиции в зоне Ваджира (Кения). Отмечено попадание в склад боеприпасов. В зоне Туркана (Кения) взято в плен несколько английских солдат. После бомбардировки с воздуха наши войска произвели вылазку на Курмук (в англо-египетском Судане) и разрушили радиоточку и склады. Неприятельские самолеты произвели налет на Массауа, Диредауа и Зула. Всего в результате бомбардировки двое убито и один ранен. Материальных повреждений нет».

АМЕРИКАНСКАЯ ГАЗЕТА О ВОЗМОЖНОСТИ ВСТУПЛЕНИЯ ИСПАНИИ В ВОЙНУ

НЬЮ-ЙОРК, 9 июля. (ТАСС). Как передает Нью-Йорк геральд трибюн», в официальных кругах предсказывают, что Испания, возможно, в ближайшее время вступит в войну на стороне Германии. По неподтвержденным сведениям, германские войска вступили в Испанию. В Испании уже проживает много немцев. Как сообщают из Мадрида, испанские войска концентрируются для «особых маневров».

Чиано в районах боев на западном фронте

БЕРЛИН, 9 июля. (ТАСС). Германское информационное бюро передает, что итальянский министр иностранных дел Чиано выехал в районы бывшего западного фрота, где осмотрел различные укрепления линии Мажино. Чиано сопровождают итальянский посол в Берлине Альфиери, германский посол в Риме фон Макензен и другие.

ПОТЕРИ ИТАЛЬЯНСКОЙ АРМИИ

БЕРЛИН, 9 июля. (ТАСС). Германское информационное бюро передает первый опубликованный главным штабом итальянской армии список убитых из состава дивизий, сражавшихся на западном фронте в Альпах и итальянской Африке. Согласно этому списку, итальянская армия потеряла убитыми 818 человек, из которых 775 были убиты на западном фронте в Альпах и в Ливии, остальные 43—в итальянской Африке. Ранено 2.982 человека и пропало без вести 315 человек.

ВЕНГЕРСКАЯ ГАЗЕТА О ПОТЕРЯХ АВИАЦИИ ВОЮЮЩИХ СТОРОН

БУДАПЕШТ, 9 июля. (ТАСС). Газета «Мадьярорсаг» исчисляет общие потери авиации за 10 месяцев войны в 7 тыс. самолетов, из которых около 1.500 приходится на долю Германии.

Третья годовщина освободительной войны в Китае

ЧУНЦИН, 9 июля. (ТАСС). 7 июля, в день третьей годовщины освободительной войны китайского народа, улицы Чунцина украсились флагами, лозунгами и плакатами. На площадях и перекрестках города происходили летучие митинги, собиравшие огромные толпы народа. В связи с воздушными налетами, демонстрации были отменены. В одном из городских театров состоялся двухтысячный митинг представителей общественных организаций. Участники митинга в своей резолюции приветствуют героических бойцов китайской армии. На митинге выступил заместитель начальника политического отдела военного совета Чжоу Энь-лай. Тысячи патриотов с подарками для раненых бойцов посетили госпитали.

Митинги прошли также в городах: Чэнду, Сиани, Гуйлине, Лояне и Куньмине.

Военные действия в Китае

В Северном Китае. В северной части провинции Хенань в Кайфынском секторе китайские войска продолжают успешно развивать наступление. Китайцы атаковали японские позиции в районе Юйчен (в 130 километрах восточнее Кайфына). Японцы потеряли убитыми и ранеными около 300 человек. Китайцы захватили 12 пулеметов, 1.404 винтовки и значительное военное имущество.

Как сообщает газета «Шеньчжоужибао», китайские войска, оперирующие вдоль Бейпин-Ханькоуской железной дороги в провинции Хубэй, недавно ворвались в город Хуанбэй (в 45 километрах севернее Ханькоу). Японское подкрепление, посланное из Ханькоу в Хуанбэй, было встречено сильной атакой китайцев. Бои в окрестностях Хуанбэй продолжаются. Одновременно с этим другая группа китайских войск окружила японский гарнизон в Чжанханьлине (севернее Хуанбэя) и целиком уничтожила его.

* * *

8 июля японская авиация тремя группами в количестве 80 аэропланов произвела налет на Чунцин. Особенно сильной бомбардировке подверглась нижняя часть города, где было сброшено больше 100 бомб. Разрушены десятки домов. По предварительным данным, погибло больше 100 человек. Две бомбы упали вблизи германского консульства.

9 июля. (ТАСС)

Введение продовольственных карточек во Франции

МАРСЕЛЬ, 9 июля. (ТАСС). Как сообщает агентство Гавас, министр снабжения и земледелия Шишери сообщил представителям печати о том, что в ближайшее время во Франции будут введены продовольственные карточки. На импортируемые товары будут введены еще более строгие ограничения.

Норвежский король отклонил предложение отречься от престола

СТОКГОЛЬМ, 8 июля. (ТАСС). Норвежские корреспонденты шведских газет сообщают о том, что норвежский король Хокон отклонил предложение влиятельных норвежских кругов о своем отречении от престола.

На практических занятиях Череповецкой городской санитарной дружины, состоящей из работниц и домохозяек города. На снимке: оказание первой помощи. Фото П. Мелентьева.

Успех Чебсарского льнозавода

Коллектив Чебсарского льнозавода, включившись в социалистическое соревнование имени Третьей Сталинской Пятилетки, ежемесячно перевыполняет производственный план по выработке волокна.

Досрочно выполнен июньский план. За месяц выработано 25 с половиной тонн длинного волокна—133,5 процента и 25,3 тонны короткого волокна—106,3 процента к плану.

Н. САВИНОВ.

Техники и мастера для целлюлозно-бумажной промышленности

Закончился учебный год в Сокольском целлюлозно-бумажном техникуме.

Техникум окончили 22 человека. Все они будут работать техниками и мастерами целлюлозно-бумажной промышленности. 18 человек, окончивших техникум, направляются в Карело-Финскую ССР, 1 в Архангельск и 3 остаются в Соколе.

Отличник-выпускник М. Козичев уже сейчас работает помощником начальника целлюлозного отдела комбината им. Куйбышева.

М. МАЛЫШЕВ.

770 отличников учебы отдыхают в лагерях

С 1 июля начали работу межрайонные пионерские лагеря союза рабочих леса и сплава в Велико-Устюгском, Вохомском, Тотемском, Сямженском, Вологодском, Вожегодском, Череповецком, Белозерском, Вытегорском районах и в Куркинской запани. В них отдыхает 770 отличников учебы—детей работников лесной промышленности.

Десять пионеров-отличников детей стахановцев Нирославского механизированного лесопункта треста Вологдолес выехали отдыхать на месяц в межрайонный пионерский лагерь, расположенный в красивом местечке «Маринино», Вожегодского района.

Строят мельницы

В колхозе «Красноармеец», Барбушинского сельсовета, и «Вазеренцы», Суховерховского сельсовета, строят новую водяную мельницу. Мельница будет построена к 1 сентября 1940 года.

Строят новую ветряную мельницу и два колхоза Кишемского сельсовета.

М. БАХВАЛОВ.

Кирилловский район.

ВОССТАНОВЛЕНИЕ ЛЕСНЫХ НАСАЖДЕНИЙ

Первый опыт искусственного восстановления лесных насаждений на площадях вырубок и гарей в тресте Вологдолес был проведен в 1937 году. Решено было выращивать ель и тополь для сухонских целлюлозно-бумажных предприятий.

Тополь до последнего времени считался на Севере, как и осина, сорной породой. Теперь установлено, что тополь—бальзамический и канадский—вполне пригоден для переработки на целлюлозу. При этом не потребуется никакого переоборудования машин и станков. С 1937 по 1939 год по тресту Вологдолес закультивировано 1429 гектаров.

Трест имеет тополевые маточники в Лежском лесхозе, Семигороднем механизированном лесопункте. В этом году заложен тополевый маточник в Тотемском леспромхозе. Древесные питомники двойных пород имеются в Лежском, Тотемском, Сямженском, Биряковском леспромхозах, Семигороднем механизированном лесопункте.

Работы по искусственному насаждению очень трудоемки, поэтому, трест Вологдолес в текущем году провел опыт посева с самолета. Закультивировано аэросевом 500 гектаров в Войской даче, Тотемского леспромхоза.

Проводятся опыты акклиматизации манжурского ореха, остролистного клена, дикой яблони.

Н. ИЛЬМЕНКОВ.

Овощи для столовых

Около 3 тонн ранних овощей—луку, капусты, салата, укропа, огурцов и др. доставил по договору Сокольскому торгу совхоз № 4.

Искусственное осеменение овцематок

В прошлом году на осеменительных пунктах Пришекснинского района производили опыты по искусственному осеменению овцематок. Всего было осеменено 826 овцематок, из которых об'ягнилось 95,6 проц. Средний выход ягнят романовской породы составил 2,4 на каждую овцематку.

В 1940 году, в связи с организацией новых овцеферм, искусственное осеменение овец будет расширено почти вдвое. В колхозах района создано шесть лабораторий.

В. МОКРЯКОВ.

ИЗВЕЩЕНИЕ

Сегодня, в 7 часов вечера, в отделе пропаганды и агитации горкома ВКП(б), созывается совещание руководителей агитколлективов.

ГОРКОМ ВКП(б).

Отв. редактор **Н. БИРЮКОВ.**

ГОСЦИРК

2-ой ЦИКЛ

Новые опыты, новые аппараты иллюзионного аттракциона с 20 АССИСТЕНТАМИ

СОФИЯ МАРЧЕСС

и МНОГО ДРУГИХ НОМЕРОВ

Начало в 8 час. 30 мин. веч. Касса открыта с 11 ч. утра до 9 ч. веч.

Кинотеатр им. ГОРЬКОГО

КИНОФЕСТИВАЛЬ

СЕГОДНЯ — ЮНОСТЬ КОМАНДИРОВ

ЗАВТРА — ЧЕЛОВЕК С РУЖЬЕМ

ВЕЧЕРОМ — ПРЕМЬЕРА

КУБАНЦЫ

Кинотеатр „ИСКРА"

СЕГОДНЯ — ПРЕМЬЕРА

НЕБЕСА

ДЕТСКИЙ КИНОФЕСТИВАЛЬ

— ЕЖЕДНЕВНО —

НОВАЯ КАРТИНА

Начало сеансов в 10, 12 и 2 ч. дня Касса с 9 часов утра

Требуется БУХГАЛТЕР для столовой педагогического института. Об условиях справиться: ул. Маяковского, 6, комната 27.

КИРОВСКИЙ ГОСУДАРСТВЕННЫЙ ПЕДАГОГИЧЕСКИЙ ИНСТИТУТ ИМЕНИ В. И. ЛЕНИНА об'являет прием на первый курс педагогического института следующих факультетов: исторического, географического, физико-математического языка и литературы и естественно-географического.

Срок обучения четыре года.

Институт подготовляет преподавателей неполной средней школы. В педагогический институт принимаются лица, имеющие законченное среднее образование, а в учительский—с образованием не ниже 9 классов средней школы.

Правила поступления в институт общие для всех педвузов. Студенты обеспечиваются стипендией на общем основании.

Иногородним предоставляется общежитие. Заявления подаются на имя директора с приложением: а) подробной автобиографии, б) аттестата об окончании среднего учебного заведения (в подлиннике); в) паспорта (пред'является лично), г) трех фотокарточек с собственноручной подписью поступающего, заверенной госучреждением, д) справка об отношении к воинской обязанности (для военнообязанных).

Приемные испытания с 1 по 20 августа.

Для нуждающихся в подготовке к приемным испытаниям с 7 июля организуются месячные подготовительные курсы. Курсанты обеспечиваются общежитием.

Адрес института: гор. Киров, ул. Ленина, 11. Телефон 98-70.

Дирекция.

АРХАНГЕЛЬСКИЙ ГОСУДАРСТВЕННЫЙ ПЕДАГОГИЧЕСКИЙ И УЧИТЕЛЬСКИЙ ИНСТИТУТЫ об'являют прием студентов на факультеты: исторический, языка и литературы и физико-математический.

Прием заявлений по 1 августа. Приемные испытания с 1 по 20 августа. В учительский институт принимаются с образованием не ниже 9 классов; в педагогический—с законченным средним образованием. Срок обучения в педагогическом институте 4 года, в учительском 2 года. Одновременно продолжается прием на заочное отделение.

Все принятые в институт обеспечиваются общежитием и 80 процентов студентов стипендией в 130 рублей в месяц.

Адрес института, г. Архангельск, Петроградский, 4.

Дирекция.

Областному издательству «Красный Север» ТРЕБУЕТСЯ чернорабочий-грузчик. Ул. К. Маркса, 70.

ТРЕБУЕТСЯ Вологодской нефтебазе прораб или опытный десятник. Обращаться: нефтебаза, телефон № 41.

Артель «Северный кондитер» ПРОДАЕТ СВЕЖУЮ МЕЗГУ в неограниченном количестве по 3 коп. за 1 кг.

Управлению вторых путей Данилов—Архангельск для работы в гор. Вологде ТРЕБУЮТСЯ: плотники, столяры, конопатчики, штукатуры, маляры, печники, слесари, водопроводчики и разнорабочие. Рабочие обеспечиваются общежитием с коммунальными услугами. С предложением обращаться в отдел кадров—ул. Герцена, 115.

ВОЛГОСТРОЮ НКВД ТРЕБУЮТСЯ РАБОЧИЕ В ОТ'ЕЗД—МУЖЧИНЫ И ЖЕНЩИНЫ ДЛЯ РАБОТ ПО СЕНОКОШЕНИЮ. ОПЛАТА ПО СОГЛАШЕНИЮ. РАБОЧИЕ ОБЕСПЕЧИВАЮТСЯ ОБЩЕЖИТИЕМ И ПИТАНИЕМ. Проезд и суточные за счет предприятия. Обращаться с 9 до 4 часов дня—Советский проспект, 16, вход со двора, в верху.

Вологодскому отделению Аптекоуправления требуется СЧЕТОВОД-КАРТОТЕТЧИК. Обращаться: ул. Чернышевского, 11.

ТРЕБУЕТСЯ гл. бухгалтер МТМ треста молсовхозов. Оклад 640 рублей в месяц. Обращаться: г. Вологда, Урицкого, 11. Телефон 5.77.

ГОСУДАРСТВЕННОМУ ЗАВОДУ в г. МОЛОТОВСКЕ, АРХАНГЕЛЬСКОЙ ОБЛАСТИ, ТРЕБУЮТСЯ СПЕЦИАЛИСТЫ ПО СЛЕДУЮЩИМ СПЕЦИАЛЬНОСТЯМ: электромонтеры IV и VII разряда, электрослесари IV и VII разряда, слесари по электрооборудованию, обмотчики, кабельщики, механик связи, дежурный монтер по связи, монтер-установщик связи, инженер-электрик по ремонту электрооборудования, техник-электрик дежурный, инженер-теплотехник, энергетик, химики и старшие лаборанты ТЭЦ по топливу, воде и маслу.

Кроме того, ТРЕБУЮТСЯ ДЛЯ ПРОХОЖДЕНИЯ ОБУЧЕНИЯ на заводе, сроком от 4 до 5 месяцев, с образованием от 4 до 7 классов по специальностям: токаря-универсалы, чертежники, слесари-инструментальщики, рубщики-пневматики, судосборщики, плитовщики, сверловщики-пневматики, револьверщики, электромонтеры, клепальщики - пневматики, чеканщики, проверщики, газорезчики, сверловщики, электрокрановщики, резчики на прессах, гибщики на прессах, молотобойцы, слесари-водопроводчики, мотористы, слесаря-отопленцы, такелажники.

Все обучающиеся обеспечиваются общежитием, проезд оплачивается заводом, стипендия от 197 до 350 рублей по мере присвоения разряда. Разряды присваиваются ежемесячно.

За справками обращаться по адресу: г. Вологда, пл. Свободы, 4, от 10 до 5 час.

Требуются прораб и бухгалтер по капитальному строительству на Череповецкую нефтебазу, десятник—на Грязовецкую нефтебазу, электромонтер—на Чагодощенскую нефтебазу, бухгалтер — на Тотемскую нефтебазу и грузчики на автомашины.

Справиться: Пионерская, 10-а, обл. контора Главнефтесбыта.

ПРОДАЕТСЯ КАМЕНЬ по цене 25 рублей кубометр. Обращаться: ул. Некрасова, 2.

Вологодскому областному совету Осоавиахима требуются БУХГАЛТЕРА. Обращаться: ул. Менжинского, 57.

Военсантехмонтажу ТРЕБУЮТСЯ: отопленцы 3—5 разряда, землекопы-разнорабочие, желающие приобрести квалификацию. Общежитием обеспечиваются. По окончании монтажных работ желающие будут направлены в Ленинград к месту работы. Обращаться: Чернышевское шоссе, военстрой.

ТРЕБУЮТСЯ на временную работу бухгалтера и счетоводы-производственники областному издательству «Красный Север». Вологда, ул. К. Маркса, 70. Телефон 3-63.

Вологодский библиоколлектор ПРОИЗВОДИТ ПОКУПКУ подержанной художественной, детской, партийной и научно-технической литературы. Адрес: ул. Папанинцев, 3 (вход со двора).

Отделению Союззаготтранса (улица Менжинского, 41) для работы в районах ТРЕБУЮТСЯ старшие бухгалтера и бухгалтера.

2 июля УШЛИ ДВЕ ЛОШАДИ—«Орлик»—гнедой, грива на левый бок, 4-х лет и «Киргиз» — вороной 4-х лет. Сообщить по адресу: Вологда, Красноармейская набережная, 3.

Севльнотресту в аппарат на постоянную работу ТРЕБУЮТСЯ механики паровых машин, техники - строители, бухгалтер-ревизор, машинистка. Справляться в часы занятий—наб. Свободы 5.

Горконторе Союзутиль (Краснофлотская наб., 96) СРОЧНО ТРЕБУЮТСЯ уполномоченные по заготовкам, грузчики на автомашину, конюх, возчики, прессовщики сырья и женщины по сортировке и затариванию утиля. Оплата сдельная.

ТРЕБУЮТСЯ шофер и заведующий складом базе треста Трансторгпит. Путейская, 15.

Вологодскому областному управлению связи (ул. Лермонтова, 15) СРОЧНО ТРЕБУЮТСЯ бухгалтера-ревизоры.

Адрес редакции г. Вологда ул. Урицкого, 2. Телефоны: отв. редактор—1-92, зам. редактора—73, секретариат—3-45, отделы: партийной жизни и пропаганды — 23, промышленный—1-88 информации — 6-26, сельскохозяйственный—3-23, советского строительства—1-82, отделы культуры и быта, рабселькоров и писем —1-90, отдел об'явлений— 8-94, издательство—3-63.

Уполномоченный Волоблита В—10661 Типография издательства «Красный Север» ул К. Маркса, 70. Заказ № 12192