ИЗДАНИЯ XXII

ПРОЛЕТАРИИ ВСЕХ СТРАН, СОЕДИНЯЙТЕСЬ!

КРАСНЫЙ СЕВЕР

ОРГАН ВОЛОГОДСКОГО ОБЛАСТНОГО И ГОРОДСКОГО КОМИТЕТОВ ВКП(б) И ОБЛАСТНОГО СОВЕТА ДЕПУТАТОВ ТРУДЯЩИХСЯ

№ 155 (5664) | ВОСКРЕСЕНЬЕ, 7 ИЮЛЯ 1940 ГОДА | ЦЕНА 10 КОП.

СЕГОДНЯ В НОМЕРЕ:

С еще большей активностью продолжать подписку на заем (1 стр.).

ПАРТИЙНАЯ ЖИЗНЬ:—Г. Афанасьев. — Успех партсобрания зависит от подготовки. — Ф. Келарев.—Единый план агитационной работы (2 стр.).

Документы германской шестой „Белой книги“.— О планах нападения Франции и Англии на СССР и об участии в этом нападении Турции и Ирана (2 стр.).

М. Смехотина. — Подготовить тысячу девушек-трактористок (2 стр.).

В. Курочкин. — Первые дни работы по-новому (3 стр.).

Б. Леонидов.—Летун (3 стр.).

В. Ложкин.—Навести порядок в автохозяйствах (3 стр.).

Вл. Базаров.—Вечера в Верховажье (4 стр.).

Сообщение ТАСС (4 стр.).

Новое правительство в Румынии (4 стр.).

Сводка германского командования (4 стр.).

Разрыв дипломатических отношений Франции с Англией (4 стр.).

ШИРЕ ПОЛИТИЧЕСКУЮ РАБОТУ В МАССАХ

Политическая агитация — постоянно действующее оружие в арсенале большевизма. Она воспитывает массы, подводит их к пониманию политики, лозунгов и решений партии и правительства, поднимает на борьбу за проведение их в жизнь. Ленин и Сталин видели одну из важнейших задач большевизма в постоянном общении в массах трудящихся, в повышении коммунистической сознательности рабочих, крестьян и интеллигенции. Теория, повторяли они в след за Марксом, основоположником научного социализма, становится великой материальной, преобразующей силой, когда ею овладевают миллионы строителей новой жизни. На всем протяжении своей истории партия большевиков всегда, в самой сложной обстановке, используя агитацию, умела пробуждать политическое сознание масс, на собственном опыте убеждать их в правильности большевистских лозунгов, вызывать стремление к победе, вооружать ясной перспективой и уверенностью в торжество коммунистических идей.

Сила и непобедимость большевистского руководства—в неразрывных связях с массами, в укреплении и усилении этих связей. Партия непобедима, если она умеет сблизиться, слиться со всеми трудящимися. «Можно признать, как правило,—говорит товарищ Сталин, — что пока большевики сохраняют связь с широкими массами народа, они будут непобедимыми. И, наоборот, стоит большевикам оторваться от масс и потерять связь с ними, стоит им покрыться бюрократической ржавчиной, чтобы они лишились всякой силы и превратились в пустышку».

Жизнь, практика социалистического строительства ежедневно, ежечасно дает множество примеров, говорящих о том, что там, где партийные организации постоянно связаны с массами, знают их нужды и запросы, правильно, по-большевистски раз'ясняют самые острые, злободневные вопросы,—там хозяйственная работа, выполнение производственных и политических задач идет успешно. Всем памятны дни выборов в верховные и местные Советы, явившиеся яркой демонстрацией сплоченности народа вокруг ленинско-сталинской партии, морально-политического единства советского общества, еще раз показавшие силу, гигантскую роль политической работы среди населения.

Но политическая агитация тогда достигает цели, когда она проводится систематически, а не от случая к случаю, от кампании до кампании, когда она связана с жизнью своего предприятия или колхоза, насыщена фактами и примерами, близкими и доступными народу. Об этом свидетельствует опыт постановки большевистской агитации в дни весеннего сева. В Лежском районе агитаторов закрепили за звеньями и бригадами. Они не ограничивались только проведением общих собраний, а прежде всего, вели групповые и индивидуальные беседы.

Преимущества такой формы агитации состоят в том, что она дает возможность ближе подойти к массам, теснее с ними связаться, выяснить их наболевшие вопросы и дать исчерпывающие ответы на вопросы, которые выдвигают и поднимают сами колхозники. Такая постановка агитации помогла провести сев в районе более организованно, чем в прошлом году, и на более высоком агротехническом уровне.

Колхоз «Заветы Ленина», Харовского района, в прошлом считался отстающим. Теперь он выправляется, крепнет и в организационном, и хозяйственном отношении. Весенний сев здесь провели в сжатые и ранние сроки. Что же произошло в этом колхозе? Председатель колхоза, коммунист тов. Шахов выявил актив, установил с ним тесную связь, регулярно стали проводиться беседы и читки газет. Повысился интерес у колхозников к общественному хозяйству, забота о нем, любовь к нему. И это сыграло решающую роль в улучшении работы.

В колхозе «Моряк», Череповецкого района, не только проводят беседы и читки газет. Здесь широко используется радио. Вечерами организуются коллективные слушания лекций, бесед и концертов.

Сейчас повсеместно развертываются сеноуборочные работы, силосование кормов, идет подготовка к уборке урожая. Значение политической агитации в этой обстановке не только не уменьшается, а колоссально возростает. Политическое воспитание колхозников и колхозниц, рабочих и работниц совхозов и МТС, развертывание социалистического соревнования, укрепление дисциплины, повышение производительности труда будут играть решающую роль в успешном проведении уборки. Одной из причин неудовлетворительной организации в ряде районов уборки зерновых и технических культур в прошлом году было забвение, недооценка, невнимание к партийно-политической работе.

Чтобы не допустить повторения ошибок прошлого года, надо уже сейчас в каждом райкоме партии, в каждой первичной организации иметь конкретный план партийно-массовых мероприятий на период уборки, в соответствии с ним расставить силы агитаторов и закрепить их до конца кампании, провести с ними семинары, рассказать им, как и какую проводить работу.

Однако не везде еще прониклись чувством ответственности за состояние политической агитации в массах. В таких районах, как Леденгский, Велико-Устюгский, Усть-Алексеевский, Вохомский и другие, она явно недооценивается. Эти райкомы партии не знают, как работают агитаторы, мало интересуются содержанием агитации, не руководят ею по существу, не привлекают районный партийный актив к агитационной работе в колхозах. Агитация продолжает носить общий, кампанейский характер и не является увлекательной, боевой. Все это приводит к тому, что агитаторы, например, слабо агитируют за организацию ферм, постройку водоемов, уход за посевами, лучшую подготовку к уборочной и озимому севу, не разоблачают и не травят лодырей и прогульщиков.

Давно назрел вопрос об улучшении организационного построения агитколлективов. В Лежском районе имеются такие агитколлективы, которые насчитывают 40—60 человек. Руководить таким агитколлективом трудно. При таком составе семинары превращаются просто в совещания, которые не воспитывают агитаторов, не повышают их культурного уровня. К тому же, в большинстве случаев руководят агитколлективами районные работники, повседневно не связанные с агитаторами, встречающиеся с ними в лучшем случае один раз в месяц. Среди агитаторов мало активистов, непосредственно участвующих в колхозной работе. Агитколлектив парторганизации Вашкинского сельсовета, Вашкинского района, состоит из 19 человек, в том числе 16 учителей и избачей и только два председателя колхозов. Уехали сейчас учителя в отпуска,—и по существу приостановилась вся агитация.

Надо разукрупнить агитколлективы, выращивать их руководителей из местного актива, шире привлекать к агитационной работе интеллигенцию, колхозных активистов, участников сельскохозяйственной выставки, на деле доказавших свою преданность делу партии Ленина—Сталина. Состоявшийся пленум обкома партии потребовал от райкомов регулярно проводить семинары, систематически ставить для агитаторов квалифицированные лекции по вопросам международного положения, политики партии и правительства и очередным задачам; обобщать и распространять опыт лучших агитаторов, шире применять индивидуальные и групповые беседы, перед выходом на работу, в обеденный перерыв, после работы, организовать выпуск стенгазет, устроить доски показателей.

Лучшим показателем действенности агитации будет являться успешная уборка урожая и своевременное выполнение обязательств перед государством.

Шире политическую агитацию в массах—мощное оружие идейного воспитания масс, укрепления связей с массами.

Уборка урожая на юге

Коллегия Наркомзема СССР посвятила специальное заседание опыту первых дней уборки урожая на юге.

В полном разгаре уборка хлебов в среднеазиатских республиках, в Южном Казахстане и Закавказье. Приступили к жатве хлебов на Северном Кавказе, в Крыму, южных районах Украины и Ростовской области.

Во многих районах урожай значительно превосходит прошлогодний. В Туркмении получают около 13 центн. с гектара (на 2 центнера больше, чем в прошлом году). В Орджоникидзевском крае урожай оценивается в 100 пудов с гектара, а во многих хозяйствах—значительно выше. В колхозе имени Буденного (Архангельский район) намолачивают по 35 центнеров с гектара. По 120—130 пудов озимого ячменя дали первые гектары в колхозах Темиргоевского и Белореченского районов Краснодарского края.

Народный комиссар земледелия СССР тов. Бенедиктов отметил, что во многих районах наблюдается недооценка простейших уборочных машин. В ряде колхозов и МТС не проводят выборочной косовицы, ожидая созревания всего массива колосовых. Это ведет к потерям урожая. Надо полностью загружать как комбайны, так и простейшие машины, максимально использовать лошадей на уборке и вывозке зерна.

Одна из первых задач МТС—экономное расходование горючего. Особенное внимание нужно уделить правильному техническому уходу за машинами.

(ТАСС).

НОВАЯ ЖИЗНЬ, НОВЫЕ ПОРЯДКИ!

КИШИНЕВ, 5 июля. (Спец. кор. ТАСС). В уездном исполнительном комитете—приемные часы. Коридоры заполнены группами оживленно беседующих людей. Обсуждаются десятки вопросов—государственного, общественного, личного порядка. Новая жизнь, новая власть, новые порядки—все это выдвинуло множество животрепещущих вопросов, поток предложений. Каждый горит желанием помочь своей советской власти навести большевистский порядок на освобожденной земле, в ее городах и селах.

Представитель советской власти в городе Кишиневе тов. Диордица принимает посетителей. Один за другим они заходят в комнату—одни несмело и боязливо, другие уверенно, по - хозяйски. Входит женщина с двумя детьми—один на руках, другой уцепился за юбку. Изможденная, худая, с глубоко запавшими глазами, женщина прерывающимся голосом рассказывает о своем несчастье. Сегодня ночью из-за дождя обвалился ветхий потолок в подвале, в котором она живет. Вместе с детьми она очутилась на улице.

Женщину участливо расспрашивают, успокаивают. Представитель уездного исполкома дает распоряжение немедленно предоставить ей комнату в квартире одного из бежавших богачей. Женщина уходит осчастливленная, с горячей благодарностью на устах.

23 года назад Андрей Кожухарь—крестьянин села Отак, бывшего Оржавского уезда, был членом губисполкома Советов рабочих, солдатских и крестьянских депутатов Бессарабской губернии. После захвата Бессарабии Румынией он подвергался жестоким преследованиям оккупантов. Имея среднее агрономическое образование, тов. Кожухарь в течение всех 22 лет не мог получить работу по специальности. Сейчас крестьяне села выбрали его ходоком и послали в город узнать, как будет с землей, что делать с кулаками, спрятавшими хлеб, с бедняками, у которых хлеба нет. Заходя в приемную, тов. Кожухарь вынимает из кармана потрепанный документ—билет члена бессарабского Губисполкома за № 23, долгие годы пролежавший в кубышке под полом хаты.

— Сегодня — завтра к вам в село приедут представители уездного исполкома,—раз'ясняют ходоку.—Они помогут выбрать новую сельскую власть и разрешат все волнующие вас вопросы.

Запыленные и усталые появляются в кабинете братья Илья и Давид Людмер—мастера ткацкой фабрики в городе Яссах (Румыния). Они только что прибыли с семьями в Кишинев.

— Мы хотим,—говорит Илья Людмер,—жить и работать в СССР, на нашей родине. Мы счастливы, что находимся теперь здесь. Все годы мы работали на хозяина, а теперь хотим работать на народ, на себя. Оба мы изобретатели и рационализаторы, просим предоставить нам работу по специальности. Мы хотим стать стахановцами.

Радостные выходят братья из приемной уездного исполкома.

Поток посетителей бесконечен. С 8 часов утра до 1 часу ночи представители уездного исполкома разрешают большие и малые дела.

Разгар летней навигации

У причалов Лесного мола в Ленинграде выстроились корпуса иностранных и отечественных торговых судов. Мощные тракторы-тягачи то и дело подтаскивают к бортам кораблей вагонетки с лесом. Электрические и паровые лебедки ловко подхватывают бревна, доски, баланс и медленно опускают их в об'емистые трюмы.

Как только пароход загружен и оформлены документы, буксиры вытаскивают судно из Морского канала, и оно отправляется по назначению.

Жизнь в порту не затихает ни на одну минуту. Тянутся вереницы автомобилей, нагруженных ящиками с товарами. По узкой ленте рельсов идут поезда с лесом. В воздухе стоит гул и металлический лязг работающих механизмов.

За последнее десятилетие моряки Ленинградского торгового порта еще не видели такого колоссального потока грузов.

Теплоходы, лесовозы и современные турбоэлектроходы поддерживают торговые связи с дружественными нам странами. Мощный турбоэлектроход «Вячеслав Молотов» только-что возвратился из первого рейса. Сейчас он выгружается, а затем вновь отправится в плавание. В ближайшие дни должен прибыть с моря турбоэлектроход «Иосиф Сталин».

Считанные дни остались до открытия регулярной экспрессной линии в порты прибалтийских и скандинавских стран.

78 миллионов стабильных учебников

К новому учебному году полиграфическая промышленность Москвы и Ленинграда выполняет крупный заказ Наркомпроса РСФСР. Печатается более 60 названий стабильных учебников общим тиражем в 78,5 миллиона экземпляров. Книготоргующим организациям уже сдано 27,5 миллиона экземпляров.

Учащиеся старших классов впервые получат в этом году учебник Истории СССР в трех частях под редакцией члена-корреспондента Академии наук СССР А. М. Панкратовой. Первые две части, предназначенные для 8 и 9 классов, на-днях поступят в печать. К печати утвержден также новый учебник для 5 класса по истории древнего мира под редакцией профессора Мишулина. (ТАСС).

РЕШЕНИЕМ БЮРО ВОЛОГОДСКОГО ОБКОМА ВКП(б) И ИСПОЛКОМА ОБЛАСТНОГО СОВЕТА ДЕПУТАТОВ ТРУДЯЩИХСЯ ЗАНОСЯТСЯ НА ОБЛАСТНУЮ ДОСКУ ПОЧЕТА:

АГАШИЧЕВ Михаил Вениаминович, косец колхоза „Комбайн“, Троицкого сельсовета, Усть-Кубинского района, скашивающий вручную в день по 1,02 га.

ДЕМЕНКОВ Александр Александрович, косец колхоза „Третий решающий“, Корневского сельсовета, Усть-Кубинского района, скашивающий вручную в день по 1,01 га.

РЫЖКОВА Мария Дмитриевна, бригадир колхоза „Северное сияние“, Пухицкого сельсовета, Грязовецкого района, полностью закончившая прополку зерновых на площади 43 га и льна 7 га.

НАТАЛИЧЕВ Иван Андреевич, звеньевой колхоза им. Кирова, Усть-Кубинского района, полностью закончивший прополку на закрепленной за звеном площади 28,54 га.

РЕПИН Галактион Николаевич, комбайнер Уфтюгской МТС, Усть-Кубинского района, полностью подготовивший агрегат комбайна к уборке.

СОКОЛОВСКИЙ Кирилл Дмитриевич, техник государственного пункта искусственного осеменения Пришекснинского госплемрассадника крупного рогатого скота, осеменивший чистопородными быками за 5 месяцев 1940 года 537 коров, что составляет 94,2 процента выполнения годового плана.

РОДИОНОВ Алексей Павлович, техник пункта искусственного осеменения Селищенского сельсовета, Пришекснинского района. За 5 месяцев 1940 года на пункте искусственно осеменено 365 коров, что составляет 83 процента выполнения годового плана.

ГРОМЦЕВ Василий Иванович, техник пункта искусственного осеменения Филяковского сельсовета, Пришекснинского района. За 5 месяцев 1940 года на пункте искусственно осеменено 205 коров, что составляет 82 процента выполнения годового плана.

КОЛОСОВ Александр Иванович, техник пункта искусственного осеменения Заозерского сельсовета, Пришекснинского района. За 5 месяцев 1940 года на пункте искусственно осеменено 342 коровы, что составляет 77,2 процента выполнения годового плана.

ПЕРЛОВ Исаак Иванович, техник пункта искусственного осеменения Еремеевского сельсовета, Пришекснинского района. За 5 месяцев на пункте искусственно осеменено 423 коровы, что составляет 70,5 процента выполнения годового плана.

С еще большей активностью продолжать подписку на заем

За счастливую, радостную жизнь

МЯКСА, 6 июля. (По телефону). С огромной радостью отдают свои свободные средства взаймы государству колхозники, служащие и интеллигенция района. О высокой сознательности и исключительной активности трудящихся свидетельствует тот факт, что на третий день после опубликования постановления правительства о выпуске нового займа подписка на него здесь достигла 566.480 рублей.

Особенно отличились колхозники артелей Усищевского сельсовета, подписавшиеся на 40.215 рублей и внесли наличными в счет уплаты за заем 14.055 рублей. Не отстают колхозники артелей Батранского сельсовета, дающие взаймы 33.460 рублей. 33 процента подписки они также оплатили наличными.

Образец высокой сознательности и преданности родине показала семья колхозника П. Климина. Как только до нее донеслась весть о выпуске нового займа, сам тов. Климин подписался на месячный доход, сын его—на 100 и жена—на 50 рублей. Причем третью часть подписки, они сразу же внесли наличными.

Дружно и организованно

Колхозники Чарозерского района дружно и организованно подписываются на новый заем. В колхозе «Северный луч», Чарозерского сельсовета, за два дня—со 2 по 4 июля охвачены подпиской все члены артели. Они дали взаймы государству 2.625 рублей. Наличными внесли 1345 рублей—50 процентов подписки. В колхозе «Смычка», этого же сельсовета, подписка достигла 2.800 рублей.

А. ПРОНИЧЕВ.

НЕБЫВАЛЫЙ ПОДЪЕМ

Постановление правительства о выпуске Займа Третьей Пятилетки (выпуск третьего года) встречено трудящимися Верховажского района с большим одобрением.

Рабочие, служащие и колхозники района с под'емом и энтузиазмом отдают взаймы государству трехнедельный и месячный заработок на укрепление могущества своей родины.

В С.-Слободском сельсовете произведена подписка на 6.460 рублей, тогда как вся подписка на заем в прошлом году составила здесь 5.765 рублей. В Н.-Кулойском сельсовете первый день реализации дал 16.000 рублей, в Верховском—11.225, Осташевском—свыше 10 тысяч рублей.

Большинство рабочих и служащих районного центра подписались на заем в размере месячной зарплаты. Работники Дома колхозника—на 3.210 при месячной зарплате 2.535 рублей. Врач Чушевицкой больницы тов. Беляев подписался на 700 рублей и сразу же полностью внес деньги. Колхозница артели «Путь Ленина» М. Миронова, оформив свою подписку, внесла 50 рублей наличными. Председатель артели «Память Ленина» И. Боровиков, подписавшись на 200 рублей, уплатил наличными 100 рублей. Учительница тов. Петухова дала взаймы 300 рублей и полностью внесла их в сберкассу.

Первые дни подписки показали, что трудящиеся района принимают активное участие в реализации нового займа, показывают свою горячую любовь и преданность большевистской партии, Советскому правительству и вождю народов товарищу Сталину.

М. ВЛАСОВ.

ЗАКОНЧИЛИ ПОДПИСКУ

Многие предприятия, учреждения и колхозы Усть-Кубинского района к 5 июля закончили подписку на Заем Третьей Пятилетки (выпуск третьего года).

Рабочие хлебопекарни подписались в размере месячного оклада, сумма их подписки составляет больше 6 тысяч рублей. 13 работников отделения Сокольского молочно-консервного завода дали взаймы 2.620 рублей—месячный заработок.

В колхозе «Новый путь», Троицкого сельсовета, и имени Ленина, Устьянского сельсовета, подписка закончена в два дня. К 5 июля в районе на заем подписались 7.924 человека на сумму 593 тысячи рублей, в том числе среди колхозников займа реализовано на 261 тысячу рублей.

14.337 рублей внесено наличными

В городе Тотьме, в колхозах, лесопунктах и запанях района оживленно идет подписка на новый заем. По данным Тотемской райсберкассы, к вечеру 4 июля подписка достигла 838.145 рублей. В колхозах заем реализован на 204.990 рублей. Поступило наличными больше 15 тысяч рублей.

Многие работники лесопунктов и запаней подписываются на заем в два раза больше прошлогоднего. 127 рабочих и служащих Коротовского лесопункта отдают свои сбережения социалистическому государству в сумме 24.400 рублей, сплавщики Царево-Внуковской запани подписались на 23 тысячи рублей.

В колхозах Вожбальского сельсовета к 4 июля заем был реализован на 20.840 рублей. Вся подписка в прошлом году здесь составляла 16 тысяч.

Колхозник И. Митрушин артели имени Свердлова, Заозерского сельсовета, подписался на 400 рублей и внес их наличными.

С. ПРОКОПЬЕВА.

Займовая хроника

Коллектив Вологодской конторы треста Росглавхлеб на новый заем подписался на 15.925 рублей.

* * *

На Вологодском хлебозаводе к утру 3 июля 120 человек подписалось на 20.505 рублей.

* * *

222 человека, работающих в пекарнях города Вологды, оформили подписку на 46.680 рублей, что значительно превышает сумму подписки прошлого года.

ПАРТИЙНАЯ ЖИЗНЬ

Успех партсобрания зависит от подготовки

Партийные собрания имеют большое значение в жизни партийных организаций. На собраниях обсуждаются вопросы внутрипартийной работы, важнейшие решения партии и правительства. Активно участвуя в обсуждении этих вопросов, коммунисты воспитываются в духе партийности, получают большевистскую закалку, учатся умению руководить массами.

Чтобы партийное собрание было подлинной школой большевистского воспитания членов и кандидатов партии, к созыву собраний надо тщательно готовиться. Именно так и поступает секретарь первичной парторганизации Борисо-Глебского сельсовета, Череповецкого района, тов. Гарамов. В конце месяца он вместе с коммунистами намечает вопросы, которые необходимо разрешить на собраниях в следующем месяце. Тов. Гарамов широко привлекает коммунистов к подготовке вопросов, стоящих на повестке дня партийных собраний. Если, скажем, будет обсуждаться вопрос о работе того или иного колхоза, он посылает туда нескольких товарищей, которые на месте знакомятся с работой, беседуют с колхозниками. При обсуждении вопроса на собрании эти товарищи выступают с содокладами, в прениях и помогают правильно разрешить вопрос.

О созыве собрания и повестке дня секретарь извещает коммунистов за три—четыре дня. Такой метод подготовки, несомненно, активизирует коммунистов, способствует развитию инициативы и самодеятельности. Вот почему собрания в этой парторганизации проходят оживленно и по-деловому.

Тов. Гарамов не только умело организует созыв собраний, добивается, чтобы они проходили на высоком идейном уровне, но и следит за быстрейшим выполнением принятых решений. С этой целью на каждом очередном собрании он информирует коммунистов о выполнении решений предыдущих собраний.

По-иному поставлено дело в первичной парторганизации Покровского сельсовета. Секретарь тов. Малолетов не советуется с коммунистами по важнейшим вопросам партийной работы, не привлекает их к участию в партийной жизни. Повестку дня собраний он обычно намечает один. Всю подготовку сводит к тому, что за день—два известит о явке на собрание.

К чему это приводит—покажем на таком примере. На одном из собраний парторганизация обсуждала решения мартовского Пленума ЦК ВКП(б). Присутствовало 14 членов и кандидатов партии. Собрание было созвано без подготовки. Докладчику задали несколько вопросов. Четыре человека выступили в прениях. Затем было принято решение: «Одобрить решения Пленума ЦК ВКП(б) и довести до колхозных масс».

Спрашивается, могли ли коммунисты после такого собрания правильно, на конкретных примерах из практики работы местных колхозов, раз'яснить колхозникам решения Пленума ЦК ВКП(б) и мобилизовать массы на успешное выполнение их? Конечно, нет.

Результат мог быть иным только в том случае, если парторганизация до собрания не только хорошо изучила эти решения, но и подсчитала и определила, что должен сделать каждый колхоз по реализации решений партии и правительства по сельскому хозяйству. Тогда собрание прошло бы при высокой активности коммунистов и решение было бы не общим, а конкретным. Коммунисты, придя в колхоз для раз'яснения решений Пленума ЦК ВКП(б), смогли бы фактами, обоснованными на конкретных подсчетах, доказать колхозникам, что может и должен сделать колхоз уже в этом году.

Покровским коммунистам есть над чем поработать в колхозах. Взять, например, колхозное животноводство. В сельхозартелях «Герой» и «Запад» до сих пор не созданы вторые животноводческие фермы. В колхозе «Свобода» не укомплектована овцеводческая ферма. Из 12 колхозов сельсовета лишь в двух—«Совет» и «Красная заря»—начата организация птицеферм.

Мы привели для примера одно собрание этой парторганизации. Но так она обсуждает все вопросы внутрипартийной жизни и хозяйственной деятельности колхозов. Из 17 членов и кандидатов партии на собраниях выступают одни и те же пять товарищей. Остальные обычно отмалчиваются, а секретарь парторганизации тов. Малолетов не задумывается над вопросом, почему так получается.

Г. АФАНАСЬЕВ.

ЕДИНЫЙ ПЛАН АГИТАЦИОННОЙ РАБОТЫ

Весенний сев в этом году в Грязовецком районе проведен значительно быстрее, организованнее и лучше по качеству, чем в прошлом году. Этому в значительной мере способствовала широко развернутая парторганизациями массово-агитационная работа.

Итоги сева еще раз с полной ясностью подтвердили, что в тех колхозах, бригадах, тракторных отрядах, где была хорошо поставлена повседневная политическая агитация, мобилизующая людей на высокую производительность труда, там сев был проведен организованно и на высоком уровне. И, наоборот, где агитация была поставлена слабо, там работали медленней, сев затянулся.

В этом году перед началом весеннего сева мы поставили задачу иметь единый план массово-агитационной работы, включив в него все культурно-просветительные учреждения и организации, занимающиеся этим делом. Если раньше роно, райзо, райздравотдел и другие организации проводили свои массовые мероприятия отдельно от парторганизаций, то нынче все эти мероприятия мы об'единили единым планом, утвержденным на бюро райкома ВКП(б), сосредоточили руководство в отделе пропаганды и агитации райкома. Это положительно сказалось на работе, прекратился разнобой и сутолока, улучшилось качество агитации.

Например, в плане предусматривалось проведение совещания с редакторами стенгазет, выпуск бригадных бюллетеней. Эти мероприятия были проведены совместно с редакцией районной газеты. Одних бюллетеней выпущено больше 600 экземпляров, которые оказали большую помощь в борьбе за дисциплину. В колхозе «Успех», Шепяковского сельсовета, семья Изотова в колхозе почти не работала, а когда об этом в бюллетене поместили острую заметку, которую агитатор тов. Гаврилов зачитал в этой семье, Изотовы стали работать хорошо, сам Изотов за 15 дней мая заработал 32 трудодня. В колхозе «Большевик» комсомолец Соколов в начале сева не выходил на работу. Об этом поместили в бюллетене критическую корреспонденцию, которую обсудили на комсомольском собрании, в результате человек исправился и за время сева вспахал 16 гектаров.

Осуществляя единый план, роно совместно с райкомом комсомола, организовали агитбригаду. Бригада побывала в 35 колхозах. Она успешно использовала в своих мероприятиях (частушки, стенгазеты, беседы) местные факты и примеры. В колхозе имени Сталина, Обнорского сельсовета, недооценивали своевременный посев льна. Агитбригада сложила об этом несколько частушек и выступила с ними перед колхозниками. Положение изменилось, лен быстро засеяли.

Кроме тех вопросов, которые предусматривались планом, агитаторы прислушивались к запросам колхозников, давали раз'яснения по различным вопросам. В колхозе «Красное знамя» рассказали агитатору тов. Шанурову, что у них очень плохо поставлен учет труда, никто не знает, сколько когда заработал, это снижало дисциплину труда. Тов. Шануров поставил вопрос перед правлением колхоза. Учет вскоре был налажен, дисциплина поднялась.

Агитаторы тт. Тяпушкин и Гаврилов, раз'ясняя обращение колхозников колхоза «Железнодорожник», Воронежской области, на конкретных примерах своего колхоза «Успех» показали огромное значение инициативы воронежцев. Практическим результатом этого явилось то, что в течение 3 дней 60 колхозников устроили водоем.

27 июня райком партии провел семинар руководителей агитколлективов. Были подведены итоги работы в период весеннего сева и подробно разобран единый план агитационной работы во время уборки урожая.

В этом плане вновь предусматривается, чем будет заниматься каждая в отдельности организация. Основными задачами ставятся: мобилизация всех колхозников на успешную уборку богатого урожая, первоочередной расчет с государством, подъятие политической и производственной активности масс. Выполнению этих задач подчиняется работа каждого агитколлектива, каждого учреждения, ведущего культурно-массовую и политическую работу.

Ф. КЕЛАРЕВ,

зав. отделом пропаганды и агитации Грязовецкого РК ВКП(б).

БЕСЕДА О МЕЖДУНАРОДНОМ ПОЛОЖЕНИИ ДЛЯ ДОМАШНИХ ХОЗЯЕК

25 июня агитатор парторганизации Вологодского паровозо - вагоноремонтного завода тов. Красноборов провел беседу о международном положении с домохозяйками из участкового комитета № 46 города Вологда.

Помимо этого домашние хозяйки прослушали постановление горисполкома от 15 июня 1940 года «О мероприятиях по борьбе с детской безнадзорностью» и взяли на себя обязательство раз'яснить это постановление среди населения.

С. ЮРЬЕВА,

председатель участкового комитета № 46.

Документы германской шестой „Белой книги“

О планах нападения Франции и Англии на СССР и об участии в этом нападении Турции и Ирана

ДОКУМЕНТ № 1

БЕРЛИН, 3 июля. (ТАСС). Первый документ шестой «Белой книги», переданный Германским информационным бюро, представляет собой телеграмму генерала Вейгана генералу Гамелену, главнокомандующему сухопутными силами и начальнику генерального штаба обороны страны от 7 марта 1940 года. Телеграмма гласит: «Маршал авиации Митчелл, командующий авиацией на Среднем Востоке, который сегодня в сопровождении генерала Жоно на пути в Анкару прибыл в Бейрут, сообщил мне, что он получил из Лондона указания относительно приготовлений к возможной бомбардировке Баку и Батуми. Он сообщил о своем намерении просить разрешения у генерала Чакмака произвести разведку аэродромов, расположенных в Диарбекире, Эрзеруме, Карсе и... которые могли бы служить промежуточными авиационными базами, главной базой которых был бы Джезире. Маршал авиации Митчелл просил у меня разрешения на производство разведки аэродромов в Джезире, так как политическое положение Ирака, независимость которого признана, не позволяет без угрозы осложнений использовать аэродромы этой суверенной территории.

Я имею честь информировать вас, что я удовлетворил желание маршала авиации. Осмотр будет произведен в ближайшее время английскими и французскими офицерами, которые прибудут в штатской одежде. При этом будет создано впечатление, что речь идет об изучении нефтеносных пластов этого района.

Вейган».

ДОКУМЕНТ № 2

Второй документ шестой германской «Белой книги» приводит записи Гамелена, сделанные им 10 марта 1940 года по вопросу «об участии англо-французских военных сил в военных операциях в Финляндии». С начала военных действий между Финляндией и Советским Союзом, дословно сказано в записях, французское и английское правительства высказали свою готовность оказать Финляндии действенную и быструю помощь поставками авиационных материалов и оружия. Первые поставки материалов начались 20 декабря. Французское верховное командование со своей стороны тотчас же занялось выяснением мнения маршала Маннергейма по вопросу о том, в какой мере французские военные силы, не считая добровольцев, могут принять участие в операциях. Для этой цели к финскому генералиссимусу был командирован капитан Ганеваль. Он выехал в Хельсинки 20 декабря 1939 года и 20 января 1940 года возвратился из Финляндии. Начиная с 16 января французское командование работало над общим планом вооруженной интервенции в Финляндии. Этот план предусматривал, в частности, высадку войск союзников в Петсамо. Одновременно надлежало занять порты и аэродромы норвежского побережья. План предусматривал, кроме того, возможное распространение оккупационных мероприятий на Швецию, в частности оккупацию месторождений железной руды в Елливаре—важном источнике подвоза руды в Германию. Эта же операция имела своей целью создать одновременно новую линию связи через Нарвик—Лулео. План операций у Петсамо, изложенный капитаном Ганеваль, совпал с планом маршала Маннергейма. Во время полуофициальных переговоров с английским верховным командованием, с нашим мнением согласились.

Во время межсоюзнических военных переговоров 31 января и 1 февраля, предшествовавших заседанию Верховного Совета от 5 февраля, англичане отодвинули вопрос о непосредственной помощи Финляндии на второй план. Они проявили себя решительными сторонниками мероприятий, направленных против железных рудников Северной Швеции, мероприятий, которые должны были быть попутно предприняты по крайней мере в самом начале вступления части вооруженных сил на территорию Финляндии. Таким образом, они отказались практически от военных мероприятий против Петсамо. Военные действия против Петсамо возможно, носили бы лишь попутный характер. Это мнение завоевало большинство в Верховном совете. Подготовка скандинавской экспедиции началась тотчас же и англо-французские военные силы уже в первых числах марта были готовы к отправке. Первая группа французских военных сил (бригада альпийских стрелков) 26 февраля была готова к оставлению гарнизонов и могла, начиная с 1 марта, в любое время быть посажена на суда. На случай неожиданной атаки на Петсамо, туда уже значительно раньше мог быть направлен передовой отряд. Руководство намечавшимися в Скандинавии операциями было передано англичанам. Французские военные силы могли принимать лишь ограниченное участие в северных операциях. Французская армия была вынуждена оставить свои главные силы на северо-восточном фронте, где ей противостояли главные германские силы. Французская армия, кроме того, была обязана держать войска на Альпийском фронте и в Северной Африке против Италии. Французская армия держала также авангарды в Леванте.

В записях Гамелена говорится, между прочим, далее, что «создание северного плацдарма военных действий представляет с точки зрения ведения войны выдающийся интерес. Независимо от моральных выгод, блокада будет полной, а главное, был бы закрыт доступ железной руды из Швеции в Германию. В связи с этим, продвижение на Балканы, проведенное одновременно со скандинавскими операциями, усилило бы экономическое удушение Германии. Германия имела бы тогда лишь единственный выход из кольца блокады, а именно через ее границу с Россией. С точки зрения военной операции на Балканах были бы для Франции гораздо выгоднее, чем операции в Скандинавии: плацдарм военных действий был бы расширен в большом масштабе. Югославия, Румыния, Греция и Турция предоставили бы нам подкрепление равное, примерно, 100 дивизиям. При этом нужно было бы подумать еще о нефтяных источниках Румынии, которые можно было бы либо защищать, либо уничтожить, и об источниках Баку. Швеция и Норвегия могли бы предоставить нам лишь слабые подкрепления, примерно, в размере 10 дивизий. Войска, которые немцы вынуждены были бы оттянуть от западного фронта, чтобы выступить против наших новых мероприятий, несомненно, стали бы передвигаться в тех же пропорциях. Выгоды перенесения войны на Скандинавию все же остаются неоспоримыми. Однако нельзя недооценивать технических трудностей, которые возникают при таких мероприятиях.

Гамелен перечисляет затем эти трудности, из которых главными он считает климат и транспорт. Железные дороги из Нарвика и Тронхейма в Лулео, пишет Гамелен, могут служить лишь для незначительных перевозок. Значение этих железных дорог снизится еще больше, в случае продвижения в Финляндию, так как тогда можно пользоваться лишь одной железной дорогой, которая начинается у Лелуо и огибает Ботнический залив. Однако использование этих железных дорог возможно при условии, что шведы предоставят нам свой железнодорожный состав. Из всего вышесказанного вытекает, продолжает Гамелен, что в Скандинавии нельзя было бы быстро ввести в действие англо-французские военные силы. Легче и быстрее всего можно помочь Финляндии посылкой бомбардировщиков большого радиуса действия. Предпосылкой этому как и при высадке войск в Петсамо должно быть решение союзников начать военные действия против СССР. После отправки материалов в Финляндию в декабре месяце помощь Финляндии теперь может быть осуществлена лишь путем посылки войск союзников. Кроме 15.000 человек французских и польских войск, англичане рассчитывали послать еще от 6 до 7 дивизий. По этому поводу весьма секретные сведения я получил от генерала Айронсайда. Контингенты войск намечены нами. Согласие военного кабинета не получено. Общее количество войск составляет, таким образом, по меньшей мере 150 тыс. человек. Перевозка такого количества войск на кораблях требует сама по себе значительных сроков. Речь идет о нескольких месяцах, поэтому в настоящее время нельзя принимать решений об увеличении численности этих войск. В течение 2 или 3 месяцев положение на французском фронте несомненно выяснится и мы будем тогда в состоянии создать предпосылки для новых решений».

Собственноручная приписка Гамелена: Мы должны решительно выполнять и дальше свои планы в Скандинавии для спасения Финляндии, или по меньшей мере для захвата шведской железной руды и норвежских портов. Но мы полагаем, что с военной точки зрения война на Балканах и Кавказе, благодаря которой можно было бы отрезать Германию от подвоза нефти, представляется гораздо более выгодной. Однако ключи от Балкан находятся в руках Италии.

ДОКУМЕНТ № 3

Этот документ содержит телеграмму Гамелэна к генералу Вейгану от 12 марта 1940 года. В телеграмме Гамелэн подтверждает Вейгану, что по его мнению, операциями на Среднем Востоке должно руководить английское командование, а операциями на Кавказе—турецкое командование, так как эти операции будут проводиться, главным образом, турецкими вооруженными силами при содействии авиации и, возможно, специальных контингентов союзников. Вейган «может связаться с маршалом Чакмаком по этому вопросу и участвовать во всех подготовительных исследованиях на Среднем Востоке». Он посылает Вейгану через курьера сводную докладную о действиях на Кавказе.

ДОКУМЕНТ № 4

4-й документ шестой «Белой книги» представляет собой телеграмму французского посла в Анкаре Массильи министерству иностранных дел в Париже от 14 марта 1940 года. Телеграмма касается разговора между послом Франции и турецким министром иностранных дел о бомбардировке Баку и Батуми. Посол не ожидает никаких трудностей со стороны турецкого правительства.

Телеграмма гласит: «Во время моего вчерашнего посещения министра иностранных дел, последний по собственной инициативе показал мне поступившую ночью телеграмму, в которой турецкий представитель в Москве сообщает о беседе с послом США. По мнению американского посла, русские настолько озабочены опасностью бомбардировки и пожара в нефтяном районе Баку, что советские органы обратились к американским инженерам с вопросом, можно ли, и каким образом, потушить пожар, вызванный бомбардировкой. Инженеры ответили будто бы, что вследствие применявшихся до сих пор способов эксплоатации нефтяных полей почва настолько насыщена нефтью, что пожар неминуемо распространится на всю соседнюю область. Пройдут месяцы, пока удастся потушить пожар, и годы, пока можно будет снова организовать добычу. Что касается защиты населения, то с этой целью следует перенести город на 50 километров от его нынешнего местоположения.

Что вы скажете на это?—спросил меня Сараджоглу. Я ответил, что современные бомбардировщики безусловно имеют достаточный радиус действия, чтобы достигнуть Баку из Джезире или из Северного Ирака. Но при этом необходимо будет пролетать через турецкие и иранские области.

«— Вы, стало быть, опасаетесь возражений Ирана?», — сказал министр. Яснее он ничего не заявил относительно того, что трудности не возникнут со стороны Турции. Было бы бестактным, если бы я вынуждал его высказаться точнее. Поэтому я больше не касался этого высказывания. Оно, тем не менее очень характерно и я разрешаю себе, ваше превосходительство, специально обратить ваше внимание на это. Я об этом поставил в известность также моего английского коллегу.

Массильи».

ДОКУМЕНТ № 5

В документе № 5 содержится план генерала Гамелена, датированный 16 марта 1940 года, в котором разбирается вопрос о создании новых фронтов. Хозяйства Германии и Советской России должны быть ослаблены путем прекращения «подвоза шведской руды и румынской нефти. Намереваются проводить «стратегию изнашивания германских вооруженных сил». В плане ведения войны, составленном главной ставкой, говорится: «Так как положения, изложенные «в военном плане на 1940 год», остаются основой наших действий, то рекомендуется в связи с подписанием русско-финского мира установить, какие операции можно провести в ближайшее время, чтобы нанести Германии если не решающий, то чувствительный удар. На суше в данное время, видимо очень трудно достигнуть существенных результатов. Поэтому нужно принудить Германию отказаться от нынешней позиции выжидания.

Первое, что необходимо,—это усиление блокады. Наряду с хозяйственными результатами, которых можно ожидать от этого мероприятия, нужно преследовать цели: 1. Возможно, что в интересы Германии входит не задевать Голландию и Бельгию, потому что эти страны дают Германии возможность в широких размерах избежать влияния блокады. Строгое контингентирование ввоза в Голландию и Бельгию могло бы привести к тому, что Германия предпримет решительные шаги и нападет на Бельгию и Голландию, так как в этом случае эти страны в хозяйственном отношении принесли бы ей незначительную пользу.

2. Бельгию и Голландию Германия использует, главным образом, для связи с внешним миром, в то время, как Швеция поставляет Германии необходимое сырье, а именно железную руду. Нужно стремиться прекратить эти поставки. Этого можно добиться, заявив, что поставки определенных важных изделий, как, например, металлоизделия, через нейтральные страны, граничащие с Германией, означают прямую помощь и могут привести к репрессиям. Таким образом, Швеция могла бы только под угрозой блокады поставлять Германии железную руду. Также и Норвегия могла бы допустить транзит через свою территорию, подвергаясь такому же риску. В случае, если обе страны подчинятся, цель будет достигнута. В противном случае, нужно было бы нарушить их морскую торговлю. При таком положении вещей могло бы случиться, что Германия решила бы реагировать на это и начала бы военные действия против Швеции. Тогда мы должны быть готовы к ответным действиям. Для этой цели во Франции и Голландии должны быть готовы первые эшелоны для посылки в Скандинавию, либо для контратаки, либо в качестве средства предупреждения.

3. Прекращение экспорта советской нефти в Германию с Кавказа поставило бы вопрос об открытии военных действий против СССР. Здесь возникает проблема содействия Турции этим мероприятиям, или, по крайней мере, ее согласия на эти мероприятия. Чтобы ни происходило на востоке, не надо забывать при этом о позиции Италии. Как бы там ни было, но бомбардировка нефтяных районов Баку и Батуми могла бы в значительной степени помешать снабжению Германии горючим. Согласно планам, намеченным в свое время, для этого предназначалось 9 соединений самолетов. Командование французским военно-воздушным флотом представит для этой цели четыре соединения, остальную часть английский военно-воздушный флот. Эти соединения имели бы свою базу в Джезире, где для этого имеются подходящие условия. Кроме того, должны быть созданы базы также в Азиатской Турции. Командование французским военно-воздушным флотом могло бы уже теперь начать бомбардировку Закавказья, используя два соединения тяжелых бомбовозов, которые могут быть усилены двумя соединениями средних бомбовозов. Эти самолеты, если обстановка на французском фронте позволит, можно будет взять из французского военно-воздушного флота. Операциям в воздухе можно оказать действенную поддержку:

1) Действиями военно-морского флота, который должен нарушить судоходство на Черном море. Для этого нужно использовать в основном французские и английские подводные лодки. Их проход через проливы должен предполагать открытое или молчаливое согласие Турции. Далее, они должны использовать базу на берегах Черного моря в Малой Азии.

2) Действия на суше могут быть проведены только Турцией и могут быть поддержаны некоторыми частями наших войск, расположенных в Ливане. По настоянию Англии Иран мог бы также принять участие в этих операциях.

3) Принимая во внимание все возражения, сделанные по этому поводу в течение последних месяцев войны, нужно как можно скорее начать установку мин в реках и начать действия авиации. Таким образом, можно частично парализовать внутренний речной транспорт Германии. Во всяком случае русско-финский мир не должен изменить планов западных держав, намеченных на 1940 год. Этот мир должен побудить нас действовать быстрее и решительнее. Комбинируя мероприятия блокады с некоторыми военными операциями, мы можем не только усилить экономическую изоляцию, но и вынудить Германию отказаться от своей позиции выжидания. Опыт шести месяцев войны показывает, что нейтральные страны боятся Германии. Не применяя к ним угроз, мы должны им дать почувствовать нашу силу. Вполне понятно, что дипломатические и военные действия должны быть одинаково энергичны.

Гамелен».

ПОДГОТОВИТЬТ ЫСЯЧУ ДЕВУШЕК-ТРАКТОРИСТОК

В числе передовиков сельского хозяйства нашей области, занесенных на областную Доску почета, можно встретить трактористку Нефедовской МТС, Грязовецкого района, А. Н. Козлову.

Года четыре тому назад молодая колхозница Антонина Козлова впервые села за руль трактора. Упорно и настойчиво овладевая машиной, она стала не только прекрасной трактористкой, но и хорошим руководителем тракторной бригады. В весенний сев этого года бригада Антонины Козловой первой в районе выполнила план весенних работ на 116 процентов. Выработка на каждый трактор составила 105 гектаров.

Такие трактористки есть в ряде других МТС нашей области. Казалось бы, что прекрасные образцы работы трактористок должны были заставить руководителей районных организаций, а в первую очередь райкомы комсомола, серьезно подумать над вопросом дальнейшего обучения девушек управлению трактором. Но, как ни странно, до сих пор существует явная недооценка этого важнейшего дела.

Откликаясь на призыв знатных трактористок нашей родины депутатов Верховного Совета СССР Ангелиной, Ковардак, Бахолдиной и Мухортовой, комсомольцы нашей области взяли на себя обязательство подготовить в течение года тысячу девушек-трактористок без отрыва от производства. Об этом же записал в своих решениях VI пленум обкома ВЛКСМ.

Обязательство и решение пленума обкома выполняются из рук вон плохо.

В Харовском райкоме комсомола долгое время шли рассуждения, что в районе нет девушек, желающих изучить трактор. А когда проверили, оказалось, что в одном только колхозе «Новый путь» восемь человек стремятся работать на тракторе.

Сорвана подготовка трактористок в Абакановской и Череповецкой МТС. В этих МТС существует явная недооценка девушек-трактористок, ранее обучившихся тракторному делу. Их используют прицепщиками, плугарями, но не допускают до самостоятельной работы на тракторе.

Череповецкий райком комсомола занял в этом вопросе странную позицию. Он все еще продолжает обсуждать вопрос о важности и значении учебы девушек-трактористок, вынося одно решение за другим. 28 июня райком снова ставил этот вопрос на заседании бюро и снова вынес решение: «К 10 июля организовать учебу».

Сейчас самое благоприятное время для обучения трактористов. Ставя девушек в качестве помощников трактористов, прицепщиков, можно дать им возможность хорошо освоить трактор.

Среди трактористов немало стахановцев, комсомольцев и коммунистов. Они должны считать своим долгом передать свой опыт девушкам и призвать к этому остальных опытных трактористов.

Подготовка девушек-трактористок — дело большой государственной важности. К нему должно быть приковано внимание всех комсомольцев, коммунистов, всей общественности села. Взятое комсомолом области обязательство—обучить без отрыва от производства тысячу девушек-трактористок—может и должно быть выполнено.

М. СМЕХОТИНА.

ПЕРВЫЕ ДНИ РАБОТЫ ПО-НОВОМУ

С чувством глубокого удовлетворения железнодорожниками Северной лесной магистрали был встречен Указ Президиума Верховного Совета СССР о переходе на восьмичасовой рабочий день, на семидневную рабочую неделю и о запрещении самовольного ухода рабочих и служащих с предприятий и учреждений.

1470 железнодорожников Бабаевского отделения, присутствовавших на митингах и беседах, единодушно одобрили эти мероприятия.

Обращение Всесоюзного Центрального Совета Профессиональных Союзов и Указ Президиума Верховного Совета СССР были также широко обсуждены на митингах станции Вологда.

Прекрасным доказательством необходимости этих мероприятий является тот огромный энтузиазм, с которым рабочие и служащие, инженеры и техники дороги взялись за осуществление задач, поставленных в Указе Президиума Верховного Совета СССР. На станции Вологда за последние дни твердо и уверенно укрепляется трудовая дисциплина. Если раньше на этой станции прогулы приводили к большой текучести рабочей силы, что очень сильно отражалось на успешном выполнении измерителей (за шесть месяцев 1940 года было уволено 96 человек только за прогулы и принято вновь на работу 165 человек), то после Указа Президиума Верховного Совета СССР был всего лишь один прогул, допущенный дежурным по станции Беляевым. Поступок Беляева железнодорожники станции осудили, дело передано в суд для привлечения к уголовной ответственности.

Многие рабочие комплексных бригад Вологодского депо первые дни работы по-новому ознаменовали крупными производственными достижениями. Такие слесари, как тт. И. Самолетов, Савичев и другие, довели дневную выработку свыше чем до 300 процентов. Вдвое поднял производительность труда слесарь-дышловик тов. Смирнов.

Но наряду с этим, в депо, как и на станции, выявились разгильдяи. К числу таких относятся помощники машинистов Черешков и Киров, кочегары Пыжов и Клыпин, токарь Лущекин и слесарь Королев. Все они как прогульщики привлекаются к судебной ответственности. Такое наличие прогулов в Вологодском депо главным образом характеризуется тем, что партийная и профсоюзная организации не сделали для себя большевистских выводов из обращения ВЦСПС и нового Закона. Они слабо ведут массово-политическую работу по раз'яснению рабочим и служащим Указа Президиума Верховного Совета СССР.

В. КУРОЧКИН.

В ожидании „указаний“ и „разъяснений“...

Переход на восьмичасовой рабочий день и семидневную рабочую неделю на промышленных предприятиях Чагоды осуществлен. Итоги работы первых дней по-новому убедительно говорят, какое важное государственное значение имеют мероприятия, предложенные ВЦСПС и узаконенные Указом Президиума Верховного Совета СССР.

Стеклозавод в поселке Чагода в июне перевыполнил производственную программу. По плану завод должен выработать 258.810 кв. метров бемского стекла, а выпустил 314.878 кв. метров, что составляет 121,7 процента к плану.

Подводя итоги первых дней работы по-новому, директор стеклозавода в поселке Чагода тов. Корелов сказал:

— Наш завод, выполняя правительственные указания, точно в соответствии с Указом, 27 июня осуществил переход на удлиненный рабочий день. Раньше у нас ежедневно прогуливали несколько человек. За 27, 28, 29 и 30 июня прогулов не было.

Смердомский стеклозавод не смог сразу осуществить переход на удлиненный рабочий день. Заводоуправление еще раз показало свою неоперативность. Только 28 июня из-под машинки вышел приказ по заводу. Причем к полудню большинство рабочих этого приказа еще не читали. На вопрос, когда предприятие стало работать в соответствии с Указом, председатель заводского комитета тов. Нечаев и директор завода тов. Лавров заявили:

— Перешли только 29 июня, ждали дополнительных указаний и раз'яснений...

В первый день работы по-новому, 29 июня, на Смердомском заводе было совершено 4 прогула.

На заводе имени Сазонова переход на работу по-новому произвели своевременно. Дирекция завода 27-го утром издала специальный приказ. Отдел труда пересмотрел и изменил нормы выработки и расценки. Но здесь увлеклись одной стороной дела, упустили из поля зрения вопрос широкого и глубокого раз'яснения массам рабочих обращения ВЦСПС и Указа. Партийная и профсоюзная организации провели общезаводской и сменные митинги и на этом массово-раз'яснительная работа закончилась. Очевидно, и здесь ждут каких-то «указаний» и «раз'яснений».

В результате 27 июня было совершено прогулов—1, 28 июня—2 и 29 июня—5. Факты говорят о том, что некоторые рабочие не уяснили нового закона, другие злостно нарушают его.

Осуществление нового закона — мероприятие огромной политической важности. Требуется довести Закон до глубокого сознания каждого рабочего. От партийных, советских, профсоюзных организаций, агитаторов требуется больше оперативности, толкового раз'яснения, организации мер общественного воздействия. Летуны и прогульщики должны немедленно разоблачаться и привлекаться к ответственности по всей строгости нового Закона.

В. ПРИЕМЫШЕВ.

ЛЕТУН

На производстве Павел Смирнов не работает еще и двух лет, а где только за это время не успел побывать! Таких людей народ назвал летунами, и слово это метко определяет их повадки, их взгляды на труд.

Непоседливость свою такой человек об'яснять не считает нужным. А в крайнем случае, если нельзя увильнуть от ответа, развязно толкует о том, о сем, словно не понимая, что словам его веры нет, слова эти надуманные, пустые.

— Характер, знаете, у меня такой. Не с каждым сработаться могу...

Если при этом его ласково уговаривают остаться поработать еще, по имени и отчеству назовут, добавляет:

— Профессия моя не способствует длительной работе. Не привык на одном месте возиться. Душа рвется вперед.

Иногда разговор бывает совсем коротким:

— Даешь расчет. Платите мало, в другом месте подходящий заработок нашел.

Как мухи на мед летят эти люди туда, где пахнет, по их выражению, «длинным рублем». То, что в Вологде нужны строительные рабочие, что стройки надо окончить в срок, Смирнова не волнует. Вздумает он—и путешествует из Вологды в Иркутск, раз там можно сорвать с государства лишнюю народную копейку.

С выходом постановления об обязательном увольнении за прогул, летуны сначала приуныли. Но вскоре они опять расправили крылья, удобная лазейка была найдена. Разве мало хозяйственников, которые в Трудовую книжку рабочего заглядывать не хотят, с распростертыми об'ятиями принимают на производство каждого, кто к ним ни пришел? Стало быть, горевать нечего. Для людей, которым общественное мнение нипочем, увольняться даже легче стало. И просить не надо. Сделал прогул—и так уволят. Другой еще при этом нахально грозит:

— Не уволишь, к прокурору жаловаться пойду. Самого за покровительство прогульщика судить будут...

Так смотрел на жизнь Павел Смирнов. Такова его и Трудовая книжка.

Первая запись в книжке относится к январю прошлого года, когда он по собственному желанию уволился со строительства в тресте Вологдолес. Желание это появилось после того, как узнал, что в строительной части второго паровозного отделения нужны плотники и приработать кое-что можно, не как в Вологдолесе.

В феврале он уже у паровозников.

В марте уволен за прогул.

В сентябре—на специальной стройке № 97.

В октябре ушел со стройки по собственному желанию, не понравилась дисциплина. Устроился на строительный пункт пятого участка железной дороги.

В ноябре Смирнов уволен, пожалуй, первый раз правильно, так как наблюдения за его работой показали, что плотник он не ахти-какой, к работе оказался не пригоден.

В декабре махнул в Иркутск. Там его приняли, да еще как! Поставили бригадиром на промышленном строительстве. Бригада хорошая, заработок очень приличный, все условия, но климат, что ли не понравился Смирнову, решил перекочевать обратно в Вологду.

Уволился просто: прогул.

В апреле он снова вернулся в Вологдолес. Казалось бы, здесь-то должны были вспомнить Смирнова, заинтересоваться, где он был после ухода и что делал. Но так уж повелось—нужен рабочий, взяли, не думая о том, а стоит ли его брать, заслуживает ли он этого?

И Смирнов отплатил за внимание, за заботу Вологдолесу так же, как платил всем и везде. 28 июня он напился пьяным и с обеда не вышел на работу. 1 июля после выходного дня, так «опохмелился», что не мог дойти до стройки и тоже не работал весь день.

Разговор сейчас с такими людьми краток. Рабочий коллектив, государство больше не будут терпеть тунеядцев, предающих интересы народа, шкурников, думающих только о личном благополучии.

У следователя областной прокуратуры Смирнов понял, что с ним больше любезничать не будут. Новый Закон социалистической дисциплины труда, одобренный всем советским народом, подрезал крылья летунам и прогульщикам.

Силу этого закона Смирнов почувствует в приговоре народного суда.

Б. ЛЕОНИДОВ.

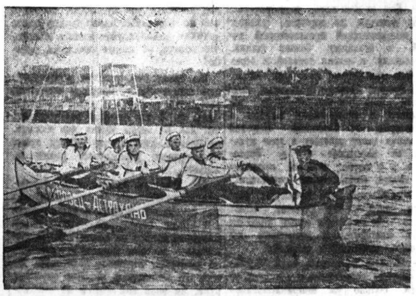

Учащиеся средних школ—допризывники г. Череповца 30 июня отправились в большой шлюпочный переход Череповец—Астрахань.

На снимке: участники перехода на старте.

Фото П. Мелентьева.

Всеобуч—незыблемый закон

До начала нового учебного года остается меньше двух месяцев. За этот короткий период местные Советы, органы народного образования и школы должны проделать большую подготовительную работу, чтобы создать необходимые условия для успешной учебы 332 тысяч детей нашей области, из которых 48 тысяч впервые переступят нынче школьный порог.

Школы должны встретить детвору хорошо отремонтированными, светлыми, чистыми, уютными классными помещениями. К началу занятий нужно привести в порядок наглядные пособия, пополнить их, доукомплектовать детские библиотеки художественной литературой. Одновременно необходимо провести среди населения широкую раз'яснительную работу по вопросу осуществления всеобщего обучения.

Как же идет подготовка к учебному году? Очень плохо. Исключительно медленно подвигаются ремонтные работы. Прошло больше месяца, как закончились проверочные испытания в начальных школах, а в Нюксенском районе, например, отремонтировано только шесть школ, в Кичменгско-Городецком—23 из 85, в Вожегодском —20 из 72 и т. д. В Вологде пять школ требуют капитального ремонта—не готова ни одна. Работы начаты с большим опозданием. К ремонту школы № 18 приступили, например, только 7 июня, и за полмесяца успели лишь разобрать полы во всех классах, а затем приостановили ремонт, ждут материалов. Если ремстройконтора, с которой Вологодский гороно заключил договор, будет продолжать работу такими темпами, то, конечно, к сроку школы готовы не будут.

Росснабсбыт и облпотребсоюз, снабжающие школы строительными материалами, также весьма неповоротливы и это затягивает ремонт школьных зданий.

На предстоящий учебный год школам нашей области требуется 328 тысяч кубометров дров, подвезено пока лишь около трети этого количества. Некоторые районы — Кирилловский, Вологодский, Грязовецкий и др.—почти полностью обеспечили школы топливом, но большинство районов придерживаются вредной традиции: «Живем в лесу, без дров не останемся». В Ковжинском районе школам подвезено 650 кубометров дров, а требуется 3710. Зав. Бабаевским роно тов. Смирнов мало обеспокоен тем, что из 4500 кубометров дров, которые требуются школам, имеется налицо только 165. Пора понять, что школа должна привлекать детей и хорошим ведением хозяйства. Ребята охотнее посещают благоустроенную школу. В теплом, светлом помещении успешнее идут занятия. Костры дров на школьном дворе—показатель настоящей заботы о детях. Директор обязан позаботиться о том, чтобы большинство хозяйственных дел было выполнено летом, пока школьники распущены на каникулы. Зимой ему заниматься этим некогда, все его внимание тогда должно быть сосредоточено на обучении и воспитании детей, а не на разрешении «дровяных проблем».

Учащимся нужны учебники. План закупки учебников на 20 июня еще не выполнен. Отстает Когиз: закуплено менее половины того, что намечено по плану. Директора школ обязаны использовать летний период для того, чтобы к началу школьных занятий ученики были обеспечены необходимыми учебниками.

Медленно идет оформление заказов на учебно-наглядные пособия. Дали заказы только 26 роно. Из 416 средних и неполных средних школ области лишь 258 заказали учебные пособия. Ссылаясь на финансовые затруднения, некоторые заведующие роно, например, зав. Рослятинским роно тов. Казарин, лишают школу и учителя всяких пособий.

Органы народного образования и школы обязаны в летний период развернуть широкую раз'яснительную работу по выполнению закона о всеобщем обязательном обучении. Но всеобуч нельзя рассматривать как узко-педагогическое дело. Это—дело всех партийных, советских, комсомольских организаций, дело всех родителей, всего народа. Каждому председателю месткома уже сейчас нужно начать проверку того, как родители готовят своих детей к учебному году. Правлениям колхозов нужно специально обсудить вопрос об обеспечении всеобуча в своем колхозе. Дело чести каждого колхоза, наряду с хозяйственными успехами, обеспечить победу и на культурном фронте.

Все должно быть сделано для того, чтобы 1 сентября было днем торжества школы и всей общественности, чтобы в этот день дети полностью явились в школы и аккуратно посещали занятия с первого и до последнего дня учебного года. Ни один ребенок школьного возраста не может остаться вне школы. Всеобуч—незыблемый закон.

А. И. БЕССОНОВА,
зав. школьным сектором облоно.

ЗАГОТОВЛЯЙТЕ ВИТАМИННОЕ СЕНО

В жизни животных витамины играют чрезвычайно важную роль. Они являются обязательной составной частью рациона как молодняка, растущих животных, так и взрослых. Отсутствие витаминов в корме вызывает специфические заболевания у животных, снижает их устойчивость к различным инфекционным заболеваниям, замедляет рост и развитие молодняка, а у молочных животных недостаток витаминов в корме снижает содержание витаминов и в молочных продуктах.

Особенно большое значение в животноводстве имеют те витамины, которые встречаются в зеленой растительности—каротин (провитамин «А»), распространенный желтый растительный пигмент, превращающийся в организме животных в витамин «А».

В зимний стойловый период основными источниками снабжения животных витамином «А» являются хорошие сено и силос. Однако при несоблюдении ряда правил при заготовке этих кормов витаминность их сильно падает.

Наблюдения за изменениями каротина в зеленой растительности показали, что количество его увеличивается до цветения, а после этого, вместе с быстрым одеревенением растения, содержание его быстро уменьшается. Следовательно, для получения сена с высоким содержанием каротина необходимо производить сеноуборку не позже начала цветения.

Вторым обстоятельством, которое обычно недооценивается, является значительное разрушение каротина при сушке сена. Два момента оказывают на разрушение каротина особенно большое влияние: медленное отмирание растения (медленная сушка) и связанные с этим процессы жизнедеятельности его, и также действие солнечного света.

Разумеется, нет возможности в условиях полевой сушки сена полностью устранить эти процессы, однако есть способы, позволяющие в значительной мере их сократить.

Из существующих приемов сушки сена—сушка в прокосах (тонкими слоями) приводит к наиболее быстрому высушиванию сена, однако большая часть растений подвергается прямому воздействию солнечного света и каротин почти полностью разрушается. Внешним признаком этого является изменение цвета сена, пожелтение его. К тому же при сушке в прокосах различная быстрота высушивания более нежных и грубых частей растения приводит к большим потерям вследствие осыпания самых нежных и наиболее питательных частей растения. Потеря листочков сильно снижает содержание каротина в сене, так как листва в 10—15 раз богаче им, чем стебли.

Сушка в копенках и валках, рекомендованная некоторыми специалистами, в условиях Вологодской области дает неудовлетворительные результаты. Об'ясняется это высокой влажностью воздуха и частыми дождями в момент сушки сена, затягивающих процесс сушки, а это и является причиной больших потерь каротина. Хорошие результаты дает сушка сена в тени (навесы, чердаки), однако она мало применима в наших условиях из-за излишней влаги и дождей.

Самые хорошие результаты получены нами в двухлетних опытах в Вологодском сельскохозяйственном институте при сушке сена на, так называемых, вешалах.

Исследования американского ученого Менгса показали, что если, коровы в сухостойный период получают в сутки 5—6 кг хорошего сена, с содержанием в одном килограмме 20—25 миллиграммов каротина, то телята родятся крепкие, жизнеспособные. При даче в тот же период 4—5 кг среднего сена с содержанием каротина 15—18 миллиграммов телята родятся слабыми и легко заболевают инфекционным поносом. Если же коровы получают в в период сухостоя 3—4 кг плохого сена, содержащего 10—12 миллиграммов каротина, то телята родятся очень слабыми, нередки случаи появления мертворожденных телят.

Определение каротина в различных образцах сена обычной сушки обнаружило очень низкое его содержание, особенно низкое содержание каротина в сене к концу стойлового периода. Вот данные содержания каротина в 1 кг. сена урожая 1939 года, полученные при исследовании кормов в племсовхозе «Молочное» и сельхозинституте: сено клевер и тимофеевка —5,0, сено луговое—следы, сено осоковое—16,0.

Эти цифры свидетельствуют о неблагополучии в деле снабжения наших животных витаминами и требуют принятия решительных мер к рационализации приемов сушки. Из всех вполне доступных приемов сушки наиболее эффективной оказалась сушка на вешалах. Техника этого приема проста и знакома большинству колхозников.

Считаем тем не менее необходимым добавить, что за границей широко принята искусственная сушка сена с применением особых сушилок, обогреваемых топочными газами. При такой сушке почти полностью сохраняется витамин, имеющийся в зеленой траве (80—90 проц.) и сено содержит на 1 кг. 200—250 миллиграммов каротина. Такое сено с большим успехом применяется при кормлении беременных животных и молодняка. Оно находит широкое применение и в птицеводстве, при безвыгульном выращивании молодняка и кормлении несушек в зимние месяцы для получения хорошего инкубационного яйца.

В. КОНДЫРЕВ,
доцент Вологодского сельхозинститута.

В Чагоде медлят с сеноуборкой

Медленно развертываются сеноуборочные работы в Чагодощенском районе. К сенокошению приступили лишь 10—15 колхозов из 98. А между тем надо скосить и убрать сено на 15 тысячах гектаров луговых угодий.

Косят траву в колхозах «Покровский шеф», «Кобожа», «Ременево», «Красное карцово» и ряд других. Большинство же колхозов района все еще чего-то выжидают.

П. ВАСИЛЬЕВ.

НАВЕСТИ ПОРЯДОК В АВТОХОЗЯЙСТВАХ

Автомобильный транспорт в социалистическом хозяйстве призван сыграть одну из важнейших задач в области все возрастающих перевозок. Для того, чтобы автотранспорт четко выполнял задания, за ним должен быть организован надлежащий культурный уход, содержать автомобили надо всегда в технически исправном состоянии.

Проходящий сейчас полугодовой осмотр автотранспорта показывает, что с техническим состоянием машин и их обслуживанием в ряде автохозяйств области дело обстоит все еще неблагополучно.

В автопарке Вологдольностроя из 29 машин технически исправных оказалось лишь восемь, включая сюда семь новых машин, только что полученных строительством. Из 21 простаивающей, неисправной машины большинство требует капитального ремонта, а некоторые в ожидании его стоят по три года. Начальник строительства тов. Алексеев любит ездить на машинах, но не любит их ремонтировать. Такое состояние автопарка он старается об'яснить различными отговорками, за которыми скрывается подлинная бездеятельность Алексеева. Гаражной стоянкой машины не обеспечены, ремонт и профилактическое обслуживание их не налажено.

В судоремонтных мастерских Сухонского пароходства половина автомашин, технически не исправных, требующих среднего и капитального ремонта. Такое положение и в ряде других организаций г. Вологды. В автобазе Маслопрома, например, из 13 машин только 7, технически исправных, 5 машин требуют капитального ремонта. На спиртоводочном заводе из 8 автомашин исправных только 3, остальные простаивают в ремонте и в ожидании его. В результате безответственного отношения к автопарку со стороны директора спиртоводочного завода тов. Коршунова в гараже нет ни механика, ни заведующего. На единственного слесаря возложен и ремонт машин и их профилактическое обслуживание. Этим, в частности, об'ясняется и срыв перевозок топлива и сырья заводу.

Неблагополучно положение с автопарком и в ряде районов области. В Девятинском лесопункте (Вытегорский район) 13 автомашин неисправны, 10 из них требуют капитального ремонта. В Вытегорском отделении связи из семи машин технически исправна только одна. В автопарке Сухонского завода молочных консервов из 16 автомашин технически исправных три, большинство машин требуют среднего и капитального ремонта.

Аналогичные факты и в ряде машинно-тракторных станций. В Вытегорской Кадниковской, Бекетовской и Тимановской МТС нет ни одной технически исправной машины, все они требуют ремонта.

Спрашивается, почему автопарк доведен до такого состояния? В чем причина того, что значительная часть автомашин в большинстве своем требует среднего и капитального ремонта? Это об'ясняется тем, что за автомашинами все еще не организован надлежащий уход и правильная их эксплоатация. Профилактические ремонты—осмотры, крепежные работы, регулировка и смазка машин производятся нерегулярно, что ведет к колоссальным простоям автотранспорта, к частому возврату его с линии из-за мелких неполадок.

Несвоевременное проведение профилактического и текущего ремонта приводит машины к тому, что незначительные дефекты, которые можно было бы устранить в самом начале их появления, перерастают в серьезные поломки, требующие, по меньшей мере, среднего ремонта. Среди руководящего состава автопарков и гаражей много разговоров о культурной эксплоатации автомобиля. Но это пока только разговоры.

Плохо обстоит дело с мойкой машин. Моечных постов даже в крупных автопарках нет, и мойка машин происходит давно устарелым, кустарным способом, а иногда мойку машин совершенно не производят. Какая после этого цена разговорам о культурной эксплоатации автомобиля?

До сего времени имеются не единичные случаи выпуска на линию машин с техническими неисправностями, угрожающими безопасности движения. Это еще раз свидетельствует об отсутствии контроля за машинами при выпуске их в эксплоатацию.

Имеют место и такие случаи, когда сами руководители автохозяйств и механики автопарков показывают примеры недисциплинированности, выезжают на технически неисправных машинах и в нетрезвом состоянии. Механик автопарка облстройтреста Росляков в нетрезвом состоянии на неисправной машине был задержан Госавтоинспекцией. Вместе с ним находился пьяный шофер Быков. Механик Вологдольностроя тов. Шиловский 31 мая вместе с начальником строительства тов. Алексеевым выехали тоже на неисправной машине, угрожающей движению.

Бич автотранспорта—обезличка машин. Сегодня машину вручили одному шоферу, через неделю ее передали другому, и за техническое состояние машины по существу никто не отвечает. Вот автопарк Волторга. Автомашина № 06-59 за два года эксплоатации побывала у девяти шоферов, машина № 15-73 за этот же срок — у 10 шоферов, а машина № 14-68—у 12 шоферов! Такое обезличивание машин имеет место и в других автопарках. Этой практике надо об'явить решительную борьбу.

Плохое состояние автотранспорта в ряде автохозяйств в значительной степени об'ясняется плохой трудовой дисциплиной шоферов.

Среди работников автопарков и гаражей слабо поставлена политико-массовая работа, а в некоторых автопарках она вовсе отсутствует. Не развернуто по-настоящему социалистическое соревнование и стахановское движение. Руководители автохозяйств забыли указание партии о повседневном политическом воспитании кадров, о их росте и выдвижении.

Где политически и культурно не воспитывают кадры, где нет постоянного влияния и руководства ими партийных, советских и профсоюзных организаций, там нет и не может быть крепкой производственной дисциплины. Именно этим и можно об'яснить плохое состояние автотранспорта в Вологдольнострое, Волторге и в целом ряде МТС области.

Нельзя рассматривать культурную эксплоатацию автомобиля вне связи с политическим и техническим ростом водителей машин и ремонтников. Нам нужны политически грамотные и технически подготовленные водители, а это значит, что их надо постоянно воспитывать и технически совершенствовать.

Проходящий полугодовой технический осмотр автотранспорта ставит своей задачей—решительное улучшение технического состояния автомашин, искоренение фактов бесхозяйственности и укрепление производственной дисциплины в автопарках и гаражах. На основе вскрытых недостатков при техническом осмотре машин Госавтоинспекцией исполкомы городских и районных Советов и руководители автохозяйств со всей большевистской ответственностью должны взяться за немедленное устранение всех недостатков в автохозяйстве.

В. ЛОЖКИН,
начальник Госавтоинспекции по Вологодской области.

Сообщение ТАСС

Американская газета «Дейли ньюс» распространяет слух «о секретном соглашении между США и СССР против Японии на Дальнем Востоке». ТАСС уполномочен заявить, что это сообщение «Дейли ньюс» является обычной для газеты уличной сплетней.

Выборы в литовский сейм

КАУНАС, 6 июля. (ТАСС). Как сообщает литовское телеграфное агентство, правительство Литвы назначило выборы в новый сейм на 14 июля.

Легализация компартии Эстонии

ТАЛЛИН, 5 июля. (ТАСС). По постановлению эстонского правительства легализована эстонская коммунистическая партия.

Кровавые погромы в Бухаресте

БУДАПЕШТ, 5 июля. (ТАСС). По сообщению венгерской печати, в Бухаресте не прекращаются кровавые еврейские погромы. Число пострадавших огромно.

В провинции состоялся ряд демонстраций рабочих и крестьян, протестовавших против того, что им было отказано в разрешении на выезд в Бессарабию.

НОВОЕ РУМЫНСКОЕ ПРАВИТЕЛЬСТВО

БУХАРЕСТ, 5 июля. (ТАСС). Как сообщает румынское телеграфное агентство, Ион Жигурту сформировал новое румынское правительство в следующем составе: премьер-министр—Ион Жигурту, заместитель премьер-министра — генерал Михаил, министр иностранных дел—профессор Михаил Манойлеску, министр труда—Стан Гитеску, министр путей сообщения и общественных работ—Ион Маковей, министр национальной экономики и временно исполняющий обязанности министра финансов, земледелия и внешней торговли—профессор Георг Леон, министр внутренних дел—генерал Давид Попеску, министр национальной обороны—генерал Константин Никулеску, министр воздушного и морского флота—контр-адмирал Николай Пании, министр по делам национальных меньшинств—Отто Рот, министр по делам культов и искусств Хориа Сима, министр здравоохранения и социального обеспечения — Виктор Гомоу, министр пропаганды—профессор Никифор Крайник, министр просвещения—Дмитрий Каракостеа, министр юстиции — профессор Ион Груя, министр государственных имуществ—Василий Новеану, министр вооружений Михаил Прибояну, министр без портфеля—Василий Стойка.

Нота германской комиссии по осуществлению перемирия

РИМ, 6 июля. (ТАСС). Агентство Стефани передает из Берлина: «В связи с событиями в Оране германская комиссия по осуществлению перемирия, с согласия итальянской комиссии, передала французской делегации ноту, в которой сообщила, что германское верховное командование, а также итальянское верховное командование решили временно отменить содержащиеся в восьмом пункте конвенции по перемирию условия перемирия, касающиеся французского флота».

Восьмой пункт условий перемирия между Германией и Францией гласит:

«Весь французский флот, за исключением той части, которая будет оставлена Франции для обеспечения французских интересов в колониях, должен быть собран в порты, которые будут для этого назначены, для демобилизации и разоружения под германским и итальянским контролем. Германское правительство торжественно заявляет, что оно не имеет намерения использовать в своих собственных интересах в течение войны французский флот, который будет находиться в портах под германским контролем, за исключением судов, необходимых для несения береговой службы и для вылавливания мин. За исключением той части флота, которая будет предназначена для защиты колониальных интересов и размеры которой должны быть еще определены, все остальные корабли, находящиеся вне французских территориальных вод, должны быть немедленно отозваны во Францию».

БОИ МЕЖДУ АНГЛИЙСКИМИ И ФРАНЦУЗСКИМИ КОРАБЛЯМИ

СТОКГОЛЬМ, 6 июля. (ТАСС). Скандинавское телеграфное бюро передает из Мадрида, что бои между английскими и французскими морскими силами еще продолжаются. Насчитывается много убитых и раненых. Пять истребителей подводных лодок прибыли в Гибралтар, из них два тяжело поврежденных. Английские линкоры «Худ» и «Резолюшен» посланы для участия в боях.

ФРАНЦУЗСКИЕ САМОЛЕТЫ БОМБАРДИРОВАЛИ ГИБРАЛТАР

НЬЮ-ЙОРК, 6 июля. (ТАСС). Как передает мадридский корреспондент агентства Юнайтед Пресс, по неподтвержденным сообщениям, французские самолеты подвергли бомбардировке Гибралтар.

СВОДКА ГЕРМАНСКОГО КОМАНДОВАНИЯ

БЕРЛИН, 5 июля. (ТАСС). Германское информационное бюро передает следующую сводку ставки Верховного главнокомандующего вооруженными силами Германии: «Германский подводный флот достиг за последнее время ряда новых значительных успехов в борьбе против Англии. Одна подводная лодка под командованием капитана-лейтенанта Либе вновь потопила неприятельские пароходы тоннажем в 34.400 регистровых брутто-тонн. Всего этой подводной лодкой потоплены неприятельские торговые пароходы тоннажем в 85 тысяч регистровых брутто-тонн. Другая подводная лодка сообщает о потоплении судов тоннажем в 21.043 регистровых брутто-тонн. Третьей подводной лодкой потоплены суда тоннажем в 31.100 регистровых брутто-тонн, в том числе 5 пароходов, шедших под сильным конвоем. Наши торпедные катера, оперировавшие юго-западнее Портленда, торпедировали вооруженный английский пароход «Хартлпул» (5.500 тонн) и «Бритиш корпорэл» (6.900 тонн). Кроме того, торпедированы танкер тоннажем в 12.000 регистровых брутто-тонн и вооруженный торговый пароход тоннажем в 8.000 регистровых брутто-тонн, шедшие под конвоем.

Флотилия сторожевых судов уничтожила одну неприятельскую подводную лодку около побережья Норвегии.

4 июля и в ночь на 5 июля германская авиация бомбардировала в Англии портовые сооружения, аэродромы и предприятия военной промышленности. Эскадрильи пикирующих бомбардировщиков и боевых самолетов при нападении на караваны судов около южного и юго-западного побережья Англии потопили четыре транспорта, водоизмещением по 5 тысяч тонн каждый и нанесли повреждение одному военному кораблю и девяти транспортам. 4 июля английские самолеты, вновь используя облачность, совершили налеты на Голландию, Бельгию и на Северо-Западную Германию. В ночь на 5 июля они вновь летали над районами Северной и Западной Германии. Нападений на об'екты военного значения не было. Сброшенными бомбами повреждены жилые дома и крестьянские дворы. Убито несколько человек гражданского населения. Шесть неприятельских самолетов сбито в воздушном бою и один—зенитной артиллерией. При новом налете на Киль зенитной артиллерией военно-морского флота был сбит неприятельский самолет. Германская авиация потеряла два самолета».

Разрыв дипломатических отношений Франции с Англией

РИМ, 5 июля. (ТАСС). Как передает агентство Стефани из Базеля, «Французское правительство официально об'являет, что в Виши состоялось заседание французского совета министров под председательством Лебрена. Ознакомившись с сообщением о нападении английской эскадры на французскую эскадру в Мерс эль Кебир, совет министров принял решение о разрыве дипломатических отношений с Англией».

ДЕЙСТВИЯ ГЕРМАНСКОЙ АВИАЦИИ

ЛОНДОН, 6 июля. (ТАСС). Как передает агентство Рейтер, вчера самолеты противника сбросили бомбы в нескольких пунктах юго-восточного побережья Англии, а также в одном пункте графства Йорк и на побережье графства Кент. В результате этих налетов военные об'екты не пострадали. Незначительные повреждения причинены только отдельным зданиям. Среди населения имеются легко раненые.

Вчера вечером германские самолеты появились над северо-восточным побережьем Англии. Самолеты сбросили пять или шесть бомб, но неизвестно, есть ли человеческие жертвы.

Заявление английского министра продовольственного снабжения

ЛОНДОН, 6 июля. (ТАСС). Как передает агентство Рейтер, выступивший в Манчестере министр продовольственного снабжения Вултон, заявил, что в ближайшем будущем, вероятно, встанет вопрос о дальнейшем ограничении снабжения.

Реорганизация датского правительства

КОПЕНГАГЕН, 6 июля. (ТАСС). Вчера после переговоров между социалдемократической, либеральной («Венстрэ»), консервативной («Хейрэ») и радикально-левой партиями создано новое датское правительство в следующем составе: премьер-министр и министр обороны—Стаунинг, министр иностранных дел—Мунк, министр финансов—Буль, министр юстиции—Ларсен, министр сельского хозяйства—Бординг, министр социальных работ—Кьербель, министр просвещения—Иэргенсен, министр внутренних дел—Кристенсен, министр путей сообщения—Брурсен, министр вероисповедания—Фибигер, министр торговли и промышленности Мэллер, вице-министр иностранных дел—Краг.

Последние пять министров являются вновь назначенными.

Вечера в Верховажье

— Вот он наш клуб, полюбуйтесь... Мы проходим по дорожке, усыпанной полусгнившей прошлогодней листвой к большому, белому зданию, утопающему в зелени тополей и берез.

—Это наш дворец культуры,—поясняет лучший баянист Верховажья, комсомолец Степа Щипицын.—Сейчас познакомлю с заведующим клубом и режиссером т. Поповым. Николай Георгиевич давно работает в доме культуры, он расскажет и о Верховажье, и о клубе, как мы проводим свои вечера, какие ставим спектакли...

В канцелярии Дома Культуры, вернее в одной из его рабочих комнат, где со стен смотрели яркие аншлаги новых кинофильмов, встречаем мы высокого, худощавого человека.

— Желаете посмотреть клуб — сказал он.—Да собственно, и смотреть то нечего, больно уж непривлекательно он выглядит. Сыро в здании, неуютно. Все же мы работаем, клуб у нас никогда не пустует.

В драматическом кружке клуба насчитывается свыше тридцати человек. Активисты кружка — военнослужащий тов. Стрежнев, учитель средней школы Григорий Петрович Демиденко, кассир местного отделения банка Мария Филосовна Вешыгина, работница почты Клавдия Васильевна Собенина и многие другие. Они участвовали в постановке «Падь Серебряная» Погодина Спектакель прошел с большим успехом, также как пользовались успехом и другие постановки Дома Культуры «Павел Греков», «Мой сын» и т. д.

На спектаклях, каждый раз, вместе с другими зрителями, присутствовали работники исполкома райсовета и районного отдела народного образования. Они горячо аплодировали доморощенным артистам, выражали желание и в дальнейшем видеть их на подмостках сцены не только в спектаклях своих отечественных драматургов, но и в постановках пьес Мольера, Шекспира и Гольдони.

Взволнованные и счастливые, покидая зрительный зал, руководящие работники района не замечали лишь одного, что невольно бросается в глаза каждому, впервые посетившему Дом культуры. Они не видели облезлых стен здания, разбитых стекол, не замечали, как зябко жмутся люди от жестокого холода здесь зимою и как ежатся от сырости в зале летом.

Жалкое существование влачила в Доме культуры районная читальня. Зимою, да и летом из-за холода и сырости в читальном зале ее никто не посещал. Библиотекарь т. Мошина, перешла на другую работу.

— Вечно у вас различные просьбы,—говорят в районе т. Попову.— Ах, уж этот Дом культуры, хлопот с ним не оберешься. Заготовляйте дрова, а также ремонтируйте здание, делайте что хотите, но причем же здесь район?

Не увенчались успехом неоднократные посещения т. Поповым исполкома райсовета, а также и райкома партии. Везде т. Попов слышал рассуждения, что Дом Культуры нужен как никогда, но оказать конкретную помощь этому культурному учреждению никто не желает.

Дом Культуры нуждается в бутафории, надо обновить сцену, приобрести ряд декораций. Правда, с декорациями для «Пади серебряной» тов. Попов блестяще вышел из положения. Вооружившись листами фанеры и красками, он изготовил недурные декорации. Но этот же энергичный человек опускает руки, не зная как выйти из положения при других затруднениях, а их немало. Надо, например, удалить из Дома культуры... сапожную мастерскую одной из верховажских артелей. До последнего времени Дом культуры освещается керосиновыми коптилками. И это при наличии в райцентре электростанции! Электросвет провели во все районные учреждения и даже на квартиры многих работников, а о клубе забыли. Но каждый раз, как только назначается в клубе торжественное заседание, а бывают они в дни праздников, два-три раза в год, приходит в Дом культуры монтер с электростанции и налаживает «времянку». Через день—два шнур снимают и просторное помещение клуба погружается в обычный сумрак.

Есть напротив Дома культуры небольшой сквер, там установлен памятник Владимиру Ильичу Ленину. Сквер выглядел хорошо только один раз, в день открытия памятника. Сейчас газоны пришли в запустение, ограда разрушилась, лежат груды кирпича и другого строительного материала, среди которых буйно разрослись сорняки.

По вечерам в клубе идут репетиции. Кружковцы готовятся к спектаклям. В зале демонстрируется очередная кинокартина. Сопровождать картину приходит баянист Степа Щипицын. Собираются физкультурники, чтобы поупражняться в спортивной комнате на брусьях, приходят певцы хорового кружка, музыканты.

В часы досуга и старые и молодые люди идут в Дом культуры. Они любят свой клуб, а поэтому особенно недовольны, что он забыт районными организациями и не пользуется их вниманием.

Вл. БАЗАРОВ.

На Вытегорской инкубаторной станции. На снимке: оператор М. Ф. Смирнова за закладкой яиц в инкубатор.
Фото П. Мелентьева.

Выпуск лесных специалистов

Закончились государственные экзамены в Тотемском лесотехническом техникуме. Техникум выпустил 25 технологов и 18 лесохозяйственников. На «отлично» сдали экзамены технологи тт. Браженко, Осетров, Ловыгин, Новоселов и лесохозяйственник тов. Пермогорова.

Все они едут работать в лесные тресты Вологодской, Архангельской областей и Коми АССР.

Подготовка к массовой аппробации

С 15 июля в колхозах области начинается массовая аппробация зерновых культур во время восковой зрелости, картофеля в период массового цветения, кормовых трав и клевера, аппробация ягод —клубники, малины, земляники. Аппробация овощей будет проводиться в сентябре.

Для проведения этой работы сейчас подготовляются работники.

Две группы около ста агрономов и агротехников районных земельных отделов кончают курсы аппробаторов зерновых культур, картофеля, кормовых трав. С 1 по 15 июля будут подготовляться старшие аппробаторы-инспектора.

Кроме этого, два агронома с мест поедут на 15-дневные курсы по аппробации ягод, которые организованы при слуцкой плодо-ягодной станции.

Гуннская ваза

В фондах Вологодского краеведческого музея долгое время хранилась массивная бронзовая ваза, происхождение которой до последнего времени оставалось неизвестным. Лишь недавно Московский исторический музей определил, что она является изделием гуннов и относится к III веку нашей эры. Ваза была найдена в одном из сел Сольвычегодского района, Архангельской области. Это в некоторой степени подтверждает предположение историков о том, что народы, населявшие север около полутора тысяч лет тому назад, находились в торговой связи с далекими азиатскими кочевниками.

Недавно при разборе музейных фондов в Вологде обнаружен глиняный кувшин, который по определению Московского исторического музея также является изделием южных кочевников IV—V века.

ДЕНЬ СТРЕЛКА

7 июля по всему Советскому Союзу проводятся стрелковые соревнования, посвященные Дню советского стрелка. При Вологодском стрелковом спортивном клубе в этот день с 10 часов также проводятся стрелковые соревнования. В соревнованиях принимают участие лучшие стрелки города. Показная стрельба проводится на гарнизонном стрельбище.

Будет демонстрироваться стрельба из ручного пулемета и боевой винтовки на дистанцию 300 метров. Из малокалиберной винтовки стрельба производится с преодолением препятствий на дистанцию 50 метров.

В тире горсовета Осоавиахима будет приниматься массовая передача норм Ворошиловских стрелков I ступени от всех желающих. Для детей в Заречном парке открывается духовой тир.

П. ЗОЛОТОВ.

ПИТОМНИК СОБАКОВОДСТВА

При совхозе «Новое», Сокольского района, в 1934 году был организован питомник собаководства. За это время питомник дал для Красной Армии и в совхозы для охраны гуртов много немецких овчарок. Сейчас в питомнике—54 овчарки, к концу года за счет приплода количество их увеличится до 104.

В молочных совхозах области имеется 165 овчарок, которые помогают гуртоправам охранять скот. За последнее время нет случаев гибели скота от зверей.

ИЗ ЗАЛА СУДА

ХУЛИГАНЫ НАКАЗАНЫ

23 марта 1940 года между дер. Семенково и с. Прилуки два хулигана— Нечаев Г. П. и Кириллов Н. П.—задержали подводу, на которой ехали из Вологды Шаров, Бирюков и Головина. Между Шаровым и Начаевым завязалась ссора. Хулиган нанес Шарову ножом несколько ран, Шаров вскоре умер. Позднее в дер. Ярыгино в доме Чуркиной Нечаев разбил стекла.

Кириллов, находившийся вместе с Нечаевым, не принимал участия в расправе с Шаровым, но имел при себе оружие системы «Бульдог», без разрешения на право ношения.

Судебная коллегия по уголовным делам Вологодского областного суда приговорила Нечаева к 10 годам лишения свободы, с последующим поражением в политических правах на три года, Кириллова—к 3 годам лишения свободы без поражения прав.

Судебная коллегия Верховного суда РСФСР приговор оставила в силе.

П. БОЙЦОВ.

ИЗВЕЩЕНИЕ

11 июля, в 7 часов вечера, в зале заседаний горкома ВКП(б), состоится собрание городского комсомольского актива.

ПОВЕСТКА ДНЯ:

— Об итогах XI пленума ЦК ВЛКСМ. Докладчик секретарь горкома ВЛКСМ тов. Серов.

Пропуска на собрание актива секретарям комсомольских организаций получить в горкоме ВЛКСМ (комната № 13).

ГК ВЛКСМ.

Отв. редактор Н. БИРЮКОВ.

ПО СЛЕДАМ НАШИХ ВЫСТУПЛЕНИЙ

О „МЕЛОЧАХ" В БЛАГОУСТРОЙСТВЕ И СОЗЕРЦАТЕЛЯХ ИЗ ГОРКОМХОЗА

В нашей газете от 20 июня 1940 года была помещена заметка «О мелочах» в благоустройстве и созерцателях из горкомхоза», в которой говорилось о непорядках с охраной зеленых насаждений в городе Вологде.

Исполнительный комитет Вологодского городского Совета эту заметку обсудил на своем заседании и предложил директору треста зеленого строительства тов. Толокнову привести в полный порядок скверы и бульвары по Набережной Свободы, по улице Папанинцев и Советскому проспекту.

Исполком отметил недопустимое отношение начальника пассажирской службы станции Вологда-1 к скверу, находящемуся у вокзала, и потребовал привести сквер в должный порядок, установить повседневное наблюдение за его состоянием.

Начальникам отделений милиции города предложено усилить надзор за охраной зеленых насаждений.

ГОСЦИРК
СЕГОДНЯ и ЕЖЕДНЕВНО
большое иллюзионное ревю
СОФИЯ МАРЧЕСС
с 20 ассистентами
БОЛЬШАЯ ЦИРКОВАЯ ПРОГРАММА
Начало в 8 час. 30 мин. веч. Кассы открыты с 11 час. дня до 9 час. веч.
7 июля большое ДНЕВНОЕ представление по полной вечерней программе
С УЧАСТИЕМ СОФИИ МАРЧЕСС
НАЧАЛО в 2 часа ДНЯ.

Кинотеатр им. ГОРЬКОГО
ЕЖЕДНЕВНО — с 10, 12 и 2 час.
КИНОФЕСТИВАЛЬ
СЕГОДНЯ — ОГНЕННЫЕ ГОДЫ
ЗАВТРА — КУБАНЦЫ
ВЕЧЕРОМ — ПРЕМЬЕРА
КУБАНЦЫ
Сеансы в 4, 6, 8 и 10 час.
Касса на веч. сеансы—с 4 час.

Кинотеатр „ИСКРА"
ПОСЛЕДНИЙ ДЕНЬ
ПРИЯТЕЛИ
С 8 ИЮЛЯ — ПРЕМЬЕРА
кинокомедия
НЕБЕСА
КИНОФЕСТИВАЛЬ
ЕЖЕДНЕВНО — НОВАЯ КАРТИНА
Начало сеансов в 10, 12 и 2 ч. дня
Касса с 9 часов утра

Областному издательству «Красный Север» ТРЕБУЕТСЯ чернорабочий-грузчик. Ул. К. Маркса, 70.

ВОЛГОСТРОЮ НКВД ТРЕБУЮТСЯ РАБОЧИЕ В ОТ'ЕЗД—МУЖЧИНЫ И ЖЕНЩИНЫ ДЛЯ РАБОТ ПО СЕНОКОШЕНИЮ. ОПЛАТА ПО СОГЛАШЕНИЮ. РАБОЧИЕ ОБЕСПЕЧИВАЮТСЯ ОБЩЕЖИТИЕМ И ПИТАНИЕМ. Проезд и суточные за счет предприятия. Обращаться с 9 до 4 часов дня—Советский проспект, 16, вход со двора, в верху.

Областной конторе «Нефтетары» ТРЕБУЕТСЯ ПОМЕЩЕНИЕ ПОД КОНТОРУ в 1—2 комнаты. С предложением обращаться: ул. Ударников, 13.

ТРЕБУЕТСЯ гл. бухгалтер МТМ треста молсовхозов. Оклад 640 рублей в месяц. Обращаться: г. Вологда, Урицкого, 11. Телефон 5-77.

Вологодскому телеграфу требуется СТАРШИЙ БУХГАЛТЕР. Ул. Лермонтова, 15.

Артели «Северный кондитер» срочно требуется МАШИНИСТ для работы на машине внутреннего сгорания.

Волкружевсоюзу требуется МАШИНИСТКА. Обращаться по адресу: ул. Менжинского, 3, ком. № 8.

ЧЕРЕПОВЕЦКИЙ МЕХАНИЧЕСКИЙ ТЕХНИКУМ ОБ'ЯВЛЯЕТ ПРИЕМ УЧАЩИХСЯ НА 1940—41 УЧЕБНЫЙ ГОД С ОТРЫВОМ ОТ ПРОИЗВОДСТВА НА ОТДЕЛЕНИЯ:
техника-механика по автотракторному делу,
техника-механика водного транспорта.
Срок обучения 4 года. В техникум принимаются лица в возрасте от 15 до 35 лет, имеющие образование не ниже семилетки.
Заявления подаются в техникум до 15 августа. Все подавшие заявления проходят испытания в об'еме семилетки: по Конституции СССР, русскому языку и литературе, математике и физике. Отличники принимаются без приемных испытаний.
Приемные испытания будут производиться с 10 по 25 августа. Начало занятий с 1 сентября 1940 года.
К заявлению должны быть приложены следующие документы (в подлинниках): а) подробная автобиография, б) свидетельство о рождении, в) аттестат об окончании неполной средней школы или 7 классов средней школы, г) паспорт (пред'является лично при явке, только для лиц, достигших 16-летнего возраста и старше), д) справка государственного лечебного учреждения о том, что поступающий не страдает болезнями, препятствующими поступлению в техникум данной специальности; е) три фотокарточки (желательно размером 3 х 4 см.) с собственноручной подписью поступающего на каждой из них, заверенной госучреждением, справка об отношении к воинской обязанности (для военнообязанных).
Все нуждающиеся студенты обеспечиваются общежитием и столовой. Стипендия по успеваемости.
Заявления направлять по адресу: г. Череповец, ул. Труда, 1, механический техникум.
Дирекция.

ЛЕНИНГРАДСКИЙ ИНДУСТРИАЛЬНЫЙ ТОРФЯНОЙ ТЕХНИКУМ НАРКОМАТА ЭЛЕКТРОСТАНЦИЙ СССР производит прием студентов на 1940-41 учебный год на электромеханическое отделение.
Техникум готовит: техников электромехаников по ремонту, монтажу и эксплоатации электромеханического оборудования торфяных предприятий. Срок обучения в техникуме 3 года 7 месяцев.
В техникум принимаются лица обоего пола в возрасте от 14 до 30 лет, окончившие неполную среднюю школу или 7 классов средней школы.
Все поступающие подвергаются приемным испытаниям по математике, физике, русскому языку, литературе, географии и Конституции СССР в об'еме неполной средней школы.
Выдержавшие испытания и зачисленные в число студентов техникума обеспечиваются стипендией. Общежитием обеспечиваются только нуждающиеся.
Заявления о приеме в техникум подаются на имя директора техникума лично или почтой заказным письмом, с приложением документов, требуемых при поступлении в техникум.
Подавшие заявление о поступлении должны явиться на испытания только по письменному извещению техникума в сроки, указанные в извещении.
Прием заявлений производится до 15 августа в канцелярии техникума: Ленинград, Моховая, 40. Тел. Ж 822—44.
Испытания проводятся с 15 по 25 августа. Начало занятий 1 сентября.
ДИРЕКЦИЯ.

Вологодскому обкому союза леса и сплава ТРЕБУЮТСЯ киномеханики звуковики I и II категорий для работы на автокинопередвижках и на стационарах периферии. Оплата по соглашению. Обращаться: г. Вологда, Лесная набережная, 10.

Облоно СРОЧНО ТРЕБУЮТСЯ старший бухгалтер и помбухгалтера для работы в Мяксинской школе особого режима. Квартира предоставляется, зарплата по договоренности. Требуются два ревизора для работы в облоно. С предложением обращаться в бухгалтерию облоно.

Адрес редакции г. Вологда ул. Урицкого, 2. Телефоны: отв. редактор—1-92. зам. редактора—73, секретариат—3-45, отделы: партийной жизни и пропаганды — 23, промышленный—1-88 информации — 6-26, сельскохозяйственный—3-23, советского строительства—1-32, отделы культуры и быта, рабселькоров и писем —1-90, отдел об'явлений— 8-94, издательство—3-63.

Уполномоченный Вологлита В—10658 Типография издательства «Красный Север» ул К. Маркса, 70. Заказ № 12190