ГОД ИЗДАНИЯ XXII

ПРОЛЕТАРИИ ВСЕХ СТРАН, СОЕДИНЯЙТЕСЬ!

КРАСНЫЙ СЕВЕР

ОРГАН ВОЛОГОДСКОГО ОБЛАСТНОГО И ГОРОДСКОГО КОМИТЕТОВ ВКП(б) И ОБЛАСТНОГО СОВЕТА ДЕПУТАТОВ ТРУДЯЩИХСЯ

139 (5667) | ВТОРНИК, 18 ИЮНЯ 1940 ГОДА | ЦЕНА 10 КОП.

СЕГОДНЯ В НОМЕРЕ:

Сообщение ТАСС о советско-литовских и советско-эстонских отношениях. (1 стр.).
Прибытие частей Красной Армии в Литву, Эстонию и Латвию. (1стр.).
Выборы в Верховные Советы СССР и Карело-Финской ССР. (1 стр.).
ПАРТИЙНАЯ ЖИЗНЬ:—П. Иевлев.—Парткабинет речников. (2 стр.).
ОБ ОБЯЗАТЕЛЬНОЙ ПОСТАВКЕ СЕНА ГОСУДАРСТВУ КОЛХОЗАМИ ВОЛОГОДСКОЙ ОБЛАСТИ. (2 стр.).
СТАТЬИ:—В. Соколов.—Общественная забота о колхознице-матери. (2 стр.) М. Юнович.—Горький и современность.—Вас. Иванов.—Деловитость. (3 стр.)
ВОЙНА В ЗАПАДНОЙ ЕВРОПЕ: Сводка германского командования.—Английские сообщения.—Французские сообщения (4 стр.)
Образование нового правительства во Франции.—Переговоры о мире между Францией и Германией. (4 стр.).
Война Италии с Англо-французским блоком (4 стр.)

ВЕЛИКИЙ ГУМАНИСТ

Четыре года прошло, как подлые убийцы — троцкистско-бухаринские бандиты, потерявшие людской облик, оборвали прекрасную жизнь Алексея Максимовича Горького. Содрогнулось все передовое человечество, узнав после раскрытия чудовищного преступления о неслыханном злодействе врагов народа.

Горький до последнего вздоха жил одними чувствами и мыслями со своим народом, был беззаветным другом трудящихся, пламенным борцом за всемирное торжество коммунизма.

Горький своим голосом, полным грозной испепеляющей ненависти, разоблачая зверство буржуазного мира, всей своей жизнью вселял бешеный страх в стан врагов и огромную радость в рабочих людей, которые видели в Горьком себя, своего человека, свою жизнь-судьбу, свое будущее.

Горький создавал гимны Человеку, его разуму, его труду и его счастью.

Горький был верным соратником и личным другом гениальных людей человечества—Ленина и Сталина.

И за это презренные изверги убили его.

Тяжела была эта потеря. Угас светильник разума, оборвалась нить большой и красивой жизни.

На грани двух эпох человечества—на закате капитализма и на заре коммунизма—жил, творил, боролся, горячо любил свой народ и страстно ненавидел его врагов этот великий сын великого русского народа.

Горький был гениальным художником слова, драгоценнейшей сокровищницей, гордостью и славой своего народа. Созданные им произведения обессмертили его имя. Вылепленные в его книгах, в его песнях образы дошли и доходят до самых глубин чувства и сознания десятков миллионов людей. У него был зоркий соколиный глаз. Язык его произведений прост и народен. Нарисованные Горьким люди, точно живые, стоят перед глазами каждого, кто хоть раз прочел его произведения.

Никто из крупных писателей нашей страны, да и в других странах, не знал так близко, так непосредственно жизнь «низов» народа при капитализме, никто из них не видел столько забитых и замученных подневольным трудом людей, никто так правдиво во всем ее ужасе не показал эту жизнь, как это сделал Горький.

Вместе с тем Горький, великий художник пролетариата, как никто, сумел в художественных образах показать золото души трудящегося человека, которое придавлено и оплевано при капитализме и во всем блеске засияет после свержения строя эксплоатации. Горький создал замечательные образы смелых, честных, благородных людей, не мирящихся с гнетом и чадом жизни, самоотверженные образы пролетарских революционеров. Его замечательная повесть «Мать» помогла воспитанию поколения несгибаемых борцов за дело рабочего класса.

Выходец из самых низов народных, на себе испытавший подлость и мерзость старого мира, Алексей Максимович Горький всю свою сознательную жизнь отдал на то, чтобы изменить мир, переделать его. И каждая строка его песен и сказок, повестей и романов, рассказов и статей дышит благородным жаром революционного действия.

Владимир Ильич Ленин писал, что «Горький — громадный художественный талант, который принес и принесет много пользы всемирному пролетарскому движению». Ленин писал, что «Горький—безусловно крупнейший представитель пролетарского искусства», который «крепко связал себя своими великими художественными произведениями с рабочим движением России и всего мира».

Горький принимал личное участие в революционном движении: писал и транспортировал большевистские листовки, сотрудничал в большевистских газетах, доставал деньги и организовывал явки для работников партии. Не раз попадал он в руки жандармов—был в ссылке, сидел в Петропавловской крепости и в Метехском замке, в тюрьмах Нижнего и Майкопа.

Искры большевизма, великие идеи Ленина и Сталина оплодотворили громадный художественный талант буревестника социалистической революции. Задолго до победы пролетариата, в черные дни господства реакции, Горький чуял грядущую бурю:

«Он уверен, что не скроют
Тучи солнца, нет, не скроют!..
— Буря! Скоро грянет буря!
Это смелый буревестник
Гордо реет между молний
Над ревущим гневно морем;
То кричит пророк победы:
— Пусть сильнее грянет буря!»

В одном из ранних рассказов Горького есть образ легендарного героя Данко, который вынул из своей груди пылающее сердце и поднял его высоко над головой. Этим светильником он освещал людям путь, ведя их из мрака и тьмы в долину, залитую морем солнечного света и чистого воздуха. В легендарном образе Данко—весь Горький. Вся его жизнь—непрерывное горение, неустанная борьба за счастье и радость человечества. Его творчество—пылающий факел революции, неудержимо зовущий миллионы людей вперед, к коммунизму.

С пылкой страстностью, с юношеской горячностью выступал Горький против военной опасности, разоблачал каждую новую провокацию поджигателей войны.

И в эти дни, когда мир об'ят пожарищем второй империалистической войны, по адресу ее зачинщиков—заправил англо - французского блока — снова, неумолчно на весь мир звучал бы обличающий, громовый голос Горького.

Великий гуманист, он служил борьбе за счастье человека и человечества. Он открыл и выразил бессмертную душу своего народа, принес человеку, порабощенному капитализмом, веру в свои силы, веру в то, что человек добьется лучшей жизни в борьбе, он принес любовь к борьбе и посеял героическую ненависть к капитализму.

В полной мере осознается сейчас титаническая мощь его пророческих слов, сказанных в эпоху первой русской революции:

«Я знаю—будет время, когда люди станут любоваться друг другом, когда каждый будет как звезда перед другими!.. Тогда не жизнь будет, а—служение человеку, образ его вознесется высоко... Велики будут люди этой жизни...»

Слова, эти воспринятые, как пророчество, оказались программой. Мечты и надежды художника революции в Советском Союзе стали реальной действительностью.

Велика наша скорбь. Свежа и еще открыта рана, нанесенная советской и мировой литературе. Горестно думать, что среди нас нет нашего родного Горького—человека огромного таланта и сердца. После смерти Ленина смерть Горького—самая тяжелая утрата для нашей страны и для человечества. Но Горький—душа народа. Ее нельзя умертвить. Убийцы Горького, пригвожденные историей к позорному столбу, проклятые отныне и навеки—жестоко просчитались.

Чудесный певец жизни, народный великан Горький живет с нами. С нами—его немеркнущая слава, неостывающее пламя его книг, жар его мысли, его сердца, чистая, благородная, возвышающая любовь к своей родине и его уничтожающая ненависть к ее врагам.

С нами—его огненное слово, разящее врагов, утверждающих красоту новой жизни, всегда зовущее вперед—к новым подвигам и победам.

С нами—его бессмертие!

СООБЩЕНИЕ ТАСС О СОВЕТСКО-ЛАТВИЙСКИХ И СОВЕТСКО-ЭСТОНСКИХ ОТНОШЕНИЯХ

16 июня Председатель Совнаркома СССР тов. Молотов сделал от имени правительства следующее представление латвийскому посланнику г. Коциньш для передачи правительству Латвии:

«На основании имеющихся у Советского правительства фактических материалов, а также на основании происходившего в Москве в последнее время обмена мнений между Председателем Совнаркома СССР В. М. Молотовым и Председателем Литовского Совета министров г. Меркисом, Советское правительство считает установленным, что правительство **Латвии** не только ликвидировало созданный еще до заключения советско-латвийского Пакта взаимопомощи военный союз с Эстонией, направленный против СССР, но и расширило его, привлекши в этот союз Литву, и старается вовлечь в него также Финляндию.

До подписания советско-латвийского Пакта взаимопомощи осенью 1939 года Советское правительство могло еще смотреть сквозь пальцы на существование такого военного союза, хотя он по существу и противоречил заключенному ранее советско-латвийскому Пакту ненападения. Но после заключения советско-латвийского Пакта взаимопомощи, существование военного союза между Латвией, Эстонией и Литвой, направленного против СССР, Советское правительство считает не только недопустимым и нетерпимым, но и глубоко опасным, угрожающим безопасности границ СССР.

Советское правительство рассчитывало на то, что после заключения советско-латвийского Пакта взаимопомощи, Латвия выйдет из военного союза с другими Прибалтийскими государствами и тем самым будет ликвидирован этот военный союз.

Вместо этого Латвия вместе с другими Прибалтийскими государствами занялась оживлением и расширением упомянутого выше военного союза, о чем свидетельствуют такие факты, как: созыв двух секретных конференций трех Балтийских стран в декабре 1939 года и в марте 1940 года для оформления расширенного военного союза с Эстонией и Литвой; усиление связей генеральных штабов Латвии, Эстонии и Литвы, осуществляемых втайне от СССР; создание в феврале 1940 года специального печатного органа военной Балтийской Антанты—«Ревью Балтик», издаваемого на английском, французском и немецком языках в г. Таллине и т. п.

Все эти факты говорят о том, что латвийское правительство грубо нарушило советско-латвийский Пакт о взаимопомощи, который запрещает обеим сторонам «заключать какие-либо союзы или участвовать в коалициях, направленных против одной из Договаривающихся Сторон» (Статья IV Договора).

И это грубое нарушение советско-латвийского Пакта о взаимопомощи происходит со стороны латвийского правительства в то время, когда Советский Союз вел и продолжает вести исключительно благожелательную и определенно пролатвийскую политику, пунктуально выполняя все требования советско-латвийского Пакта о взаимопомощи.

Советское правительство считает, что подобное положение не может быть дальше терпимо.

Правительство СССР считает совершенно необходимым и неотложным:

1. чтобы немедленно было сформировано в Латвии такое правительство, которое было бы способно и готово обеспечить честное проведение в жизнь советско-латвийского Пакта о взаимопомощи;

2. чтобы немедленно был обеспечен свободный пропуск на территорию Латвии советских воинских частей для размещения их в важнейших центрах Латвии в количестве, достаточном для того, чтобы обеспечить возможность осуществления советско - латвийского Пакта о взаимопомощи и предотвратить возможные провокационные действия против советского гарнизона в Латвии.

Советское правительство считает исполнение этих требований тем элементарным условием, без которого невозможно добиться того, чтобы советско-латвийский Пакт о взаимопомощи выполнялся честно и добросовестно».

16-го же июня г. Коциньш передал ответ о согласии латвийского правительства на условия Советского правительства.

16-го июня Председатель Совнаркома СССР тов. Молотов сделал эстонскому посланнику г. Рей для передачи правительству **Эстонии** представление, аналогичное представлению, переданному латвийскому правительству.

16-го же июня г. Рей передал ответ о согласии эстонского правительства на условия Советского правительства.

Прибытие частей Красной Армии в Литву

КАУНАС, 16 июня. (ТАСС). Неизгладимое впечатление оставили вчерашний и сегодняшний дни. Огромные массы празднично одетых людей заполнили улицы Каунаса. Радостные лица, улыбки, поздравления ярко выражают настроения литовского народа, его отношение к Советскому Союзу. Вчера с 17 часов 45 мин. до поздней ночи на улицах толпились массы людей. Они восторженно приветствовали проходящие по городу советские войска, встречая их рукоплесканиями и мощными криками: «Вале!» («Ура!»). Советским бойцам и командирам преподносились цветы. Танкисты, моторизованная пехота в'езжали в Каунас с песнями о родине. Это вызвало восторженные чувства в народе. Вслед за пехотой снова шли танки. Всю ночь люди толпились на улицах, приветствуя части Красной Армии, обмениваясь между собой незабываемыми впечатлениями исторического дня. «Одно чувство охватило всех,—пишет сегодня газета «Фолькоблат»,—независимость Литвы и полное проведение в жизнь советско-литовского Пакта о взаимопомощи обеспечено. В то время, как вторая империалистическая война втягивает в свою орбиту все новые страны и народы, наша страна остается мирной и спокойной, независимость которой теперь обеспечена больше, чем когда бы то ни было».

На литовскую плутократию и ее руководящую клику вступление частей Красной Армии в Литву произвело совсем иное впечатление, чем на широкие массы населения. В буржуазных слоях чувствуется растерянность, паника. Многие бегут, другие готовятся к бегству. Первым бежал президент Литвы Антанас Сметона. Весть о его бегстве облетела все уголки Литвы. Сметону никогда не интересовали интересы литовского народа. Он жертвовал миллионные суммы помещикам, награждал имениями и лесными угодьями своих приближенных. Он вывез миллионные суммы за границу, купил себе замок во Франции, близ города Бордо. Сметона имеет апельсиновую плантацию в Палестине и кофейную—в Бразилии. Сметона заботился только о своем личном благосостоянии. С помощью своих сподвижников—Скучаса, Повелайтиса и других—он бросал сотни и тысячи честных людей в тюрьмы и концентрационные лагери. Его клика фабриковала провокационные слухи о Советском Союзе, о его армии.

Теперь, когда литовский народ увидел своими глазами Красную Армию и ее могущество, когда пришел конец провокационным и темным махинациям незадачливых правителей, Сметона и его клика позорно бежали за границу.

ВСТУПЛЕНИЕ СОВЕТСКИХ ВОЙСК В ПРЕДЕЛЫ ЭСТОНИИ И ЛАТВИИ

ПСКОВ, 17 июня. (ТАСС). Сегодня утром советские войска, главным образом механизированные части перешли границу Эстонии и Латвии и вступили в города: Нарву, Таллин, Двинск, Митаву и Ригу.

РИГА, 17 июня. (ТАСС). Сегодня в 12 часов 30 мин. дня по рижскому времени в Ригу вступили танковые части Красной Армии. Передвижение войск происходит строго планомерно и в полном порядке. Улицы города заполнены народом, приветствующим части Красной Армии. Движение войск продолжается.

РИГА, 17 июня. (ТАСС). Сегодня части Красной Армии вступили в Люцина, Режицу, Двинск, Митаву, Тукумс, Кулдигу, Талси.

Советские войска приветливо встречаются на дорогах населением. Командирам и бойцам население радушно преподносит цветы.

ТАЛЛИН, 17 июня. (ТАСС). С раннего утра население Таллина вышло на улицы, чтобы встретить части Красной Армии. Встреча танковых частей и моторизированной пехоты была приветливой и дружественной. Части Красной Армии шли в образцовом порядке.

Как сообщают из Нарвы, Петсеры, Изворска, Боккентофа сегодня туда вступили части Красной Армии.

ПРЕДВАРИТЕЛЬНЫЕ ДАННЫЕ О ВЫБОРАХ В ВЕРХОВНЫЙ СОВЕТ СССР ПО ИЗБИРАТЕЛЬНЫМ ОКРУГАМ КАРЕЛО-ФИНСКОЙ ССР

По сообщениям, поступившим в Секретариат Президиума Верховного Совета СССР от окружных избирательных комиссий по выборам в Верховный Совет СССР, в Карело-Финской ССР 16 июня 1940 г. состоялись выборы во всех 25 избирательных округах по выборам в Совет Национальностей и в Випурском (Выборгском) избирательном округе по выборам в Совет Союза. Выборы начались в 6 часов утра по всем городам, селам и поселкам Карело-Финской ССР и повсюду к 3—4 часам дня 16 июня проголосовало огромное большинство избирателей. В 12 часов ночи 16 июня голосование закончилось.

По предварительным данным окружных избирательных комиссий в Карело-Финской ССР в выборах приняло участие 98 и больше процентов от общего числа избирателей.

Во всех избирательных округах Карело-Финской ССР депутатами Верховного Совета СССР избраны кандидаты блока коммунистов и беспартийных.

СООБЩЕНИЕ ТАСС

Английская газета «Дейли мейл» сообщает, что «под руководством СССР принимаются новые меры для заключения более сильного и антиагрессивного пакта между Румынией, Югославией и Турцией, причем цель пакта—оказать сопротивление германской и итальянской экспансии на Восток».

ТАСС уполномочен заявить, что это сообщение «Дейли мейл» абсолютно не соответствует действительности и представляет сплошной вымысел.

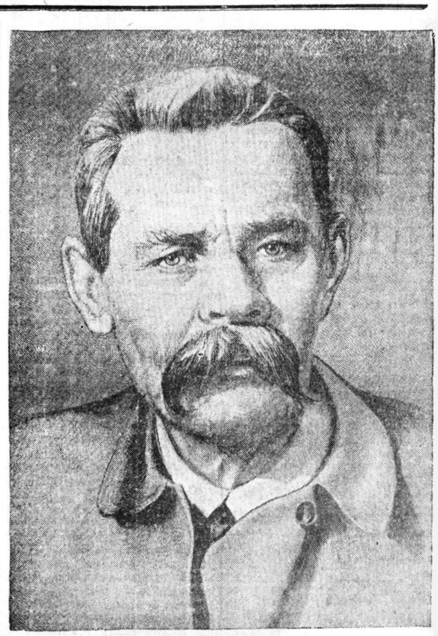

АЛЕКСЕЙ МАКСИМОВИЧ ГОРЬКИЙ

Выборы в Верховные Советы СССР и Карело-Финской ССР

ДЕМОНСТРАЦИЯ ПРЕДАННОСТИ СОЦИАЛИСТИЧЕСКОЙ РОДИНЕ

КЯКИСАЛЬМИ (КЕКСГОЛЬМ), 16 июня. (ТАСС). С раннего утра трудящиеся Советского Кексгольма вместе со всем народом Карело-Финской ССР демонстрируют свою беспредельную любовь к социалистической родине, к партии Ленина—Сталина. На всех избирательных участках избиратели с радостью отдают свои голоса за лучших сынов народа, за кандидатов нерушимого сталинского блока коммунистов и беспартийных. Особенно велик под'ем на участках Кякисальмского городского избирательного округа № 114, где баллотируется в депутаты Верховного Совета Карело - Финской Республики Глава Советского Правительства, ближайший соратник товарища Сталина—Вячеслав Михайлович Молотов. Здесь уже в полдень проголосовало свыше 70 процентов избирателей.

Голосуя за тов. Молотова, избиратели заявляют о своей готовности всегда и повсюду крепить великую дружбу свободных народов Советского Союза.

— Нет слов выразить великую радость, которая охватила меня, когда я пришел на избирательный участок отдать свой голос за главу Советского Правительства Вячеслава Михайловича Молотова,—заявил стахановец сульфат-целлюлозного завода тов. Семенов.—Вместе со всем карело-финским народом я буду, не покладая рук, работать для процветания двенадцатой Союзной Республики, входящей в великий Союз Советских Социалистических Республик.

Слова стахановца Семенова—слова всех избирателей, слова, подкрепленные делом. В канун всенародного торжества стахановцы предприятий города добились многих замечательных производственных успехов. Ими пущена вторая электростанция, проведен пробный пуск трехрамного лесопильного завода. Сегодня город получил ток по новой линии от гидростанции Раухеала.

ПРАЗДНИЧНЫЙ ВЫБОРГ

ВИИПУРИ, (Выборг), 16 июня. (ТАСС). Выборы верховных органов власти вылились у выборжцев в яркое, незабываемое торжество. По бульварам, наряженным улицам, расцвеченным гирляндами пестрых морских флагов, рано утром избиратели спешили на выборы, чтобы выполнить свой гражданский долг.

Никогда еще не было так оживленно в зеленом домике напротив вокзала, где помещается избирательный участок Железнодорожного избирательного округа. Девушки нанесли сюда зеленой хвои, живые цветы. Здесь баллотируется ближайший соратник великого Сталина тов. Жданов.

Слесарь - инструментальщик только что пущенного гвоздильного завода тов. Хаонен, опустив бюллетени в урну, сказал:

— Я голосую за дальнейшее процветание Великого Советского Союза.

На 5-ом участке Центрального городского избирательного округа № 105—большое оживление. Тут баллотируется первый маршал Советского Союза тов. Ворошилов. Герой Советского Союза младший командир тов. Леонтьев пришел голосовать со своими боевыми товарищами, вместе с которыми он громил белофинские укрепления.

Старая выборгская крепость. Ее каменная громада, возведенная много веков назад, заметна издалека. Со всех концов города виден развевающийся на ней яркокрасный флаг. Этот флаг водрузили на шпиле башни красноармейцы. Сейчас в крепости помещается избирательный участок № 13 109-го округа, где баллотируются тов. Куприянов, пламенный борец за свободу финского народа тов. Тайми.

Вечером на школьном плацу состоялось большое народное гуляние.

ВСЕНАРОДНОЕ ТОРЖЕСТВО

ПРЯЖА, 16 июня. (ТАСС). Избиратели Пряжинского округа № 45, где баллотируется соратник великого Сталина тов. Н. С. Хрущев, с нетерпением ждали дня выборов. С рассвета на первый избирательный участок села Пряжа направились колхозники пяти колхозов на своих автомашинах, бричках, украшенных лозунгами и флагами.

Организованно приехали на избирательный участок колхозники передовой сельхозартели «Красный пахарь». Проголосовавшие спешат поделиться своими впечатлениями с односельчанами.

Колхозница Сорокина говорит:

— Я с радостью отдала свой голос за верного соратника Сталина Никиту Сергеевича Хрущева.

Радостные и взволнованные опускают колхозники и колхозницы свои бюллетени в избирательные урны. К 13 часам в округе, где баллотируется тов. Н. С. Хрущев, проголосовало большинство избирателей.

ОБ ОБЯЗАТЕЛЬНОЙ ПОСТАВКЕ СЕНА ГОСУДАРСТВУ ПО КОЛХОЗАМ ВОЛОГОДСКОЙ ОБЛАСТИ

Постановление Исполнительного Комитета Вологодского областного Совета депутатов трудящихся и бюро Обкома ВКП(б) от 14 июня 1940 года

Во исполнение постановления Совета Народных Комиссаров и Центрального Комитета ВКП(б) от 27/V—1940 г. «Об обязательной поставке сена государству колхозами» исполком Вологодского областного Совета депутатов трудящихся и бюро Обкома ВКП(б) ПОСТАНОВЛЯЮТ:

1) Отменить существующий порядок заготовок сена по контрактации.

2) Установить, что начиная с 1940 года, колхозы привлекаются к обязательным поставкам сена государству с каждого гектара пашни, закрепленной за колхозами, исчисленной в соответствии со статьей 2-й постановления СНК СССР и ЦК ВКП(б) от 11 апреля 1940 года «Об обязательных поставках зерна и риса государству колхозами и единоличными хозяйствами», а также лугов суходольных и заливных, закрепленных за колхозами.

3). Утвердить порайонные годовые нормы обязательной поставки сена государству колхозами (см. приложение № 1).

4.) Установить следующие календарные сроки выполнения обязательных поставок сена государству в процентах по отношению к годовому плану по всем районам области:

до 1-го сентября—75%,

до 1-го января—25%.

5) Разрешить колхозам, отдаленным от железнодорожных и водных путей сообщения и пунктов приемки сена, производить замену сдачи сена: зерном, мясом, молочной продукцией и шерстью по эквиваленту за 100 килограммов сена 20 килограммов зерна, или 3 килограмма мяса в живом весе, или 15 литров молока, или 300 граммов шерсти полугрубой.

6) Выполнение установленных настоящим постановлением обязательств по сдаче сена государству является обязанностью каждого колхоза и должно быть произведено из первых укосов высококачественным сеном, причем намеренное невыполнение обязательств будет караться законом.

7) Безусловно воспрещается местным органам власти и заготовительным органам налагать на колхозы обязательства по сдаче сена, превышающие погектарные нормы.

Все излишки сена после выполнения обязательств по сдаче сена государству остаются в полном распоряжении колхозов.

8) Обязать исполкомы районных Советов депутатов трудящихся, РК ВКП(б) и райуполнаркомзагов довести до колхозов норму обязательных поставок сена государству и строго руководствоваться постановлением СНК СССР и ЦК ВКП(б) от 27 мая 1940 года «Об обязательной поставке сена государству колхозами».

Председатель исполкома областного Совета депутатов трудящихся А. АБРАМОВ.

Секретарь Вологодского Обкома ВКП(б) П. КОМАРОВ.

Приложение № 1.

ПОРАЙОННЫЕ НОРМЫ СДАЧИ СЕНА ПО ОБЯЗАТЕЛЬНЫМ ПОСТАВКАМ ГОСУДАРСТВУ КОЛХОЗАМИ ВОЛОГОДСКОЙ ОБЛАСТИ

(В килограммах с одного гектара облагаемой пашни, лугов—заливных и суходольных).

(Утверждено постановлением исполкома Вологодского областного Совета депутатов трудящихся и бюро Обкома ВКП(б) от 14 июня 1940 года).

Наименование районов	Годовая норма обязательной поставки в килограммах с одного га		
	Пашни	Лугов заливных	Лугов суходольных
Андомский	7	80	40
Бабаевский	10	80	40
Белозерский	13	100	60
Биряковский	10	120	80
Бор-Судский	10	80	40
Вашкинский	10	80	40
Верховажский	7	80	40
В.-Устюгский	10	100	60
Вожегодский	10	80	40
Вологодский	10	120	80
Вохомский	7	100	60
Вытегорский	10	100	60
Грязовецкий	13	120	80
Кадуйский	18	80	40
Кирилловский	13	120	80
К.-Городецкий	10	100	60
Ковжинский	7	80	40
Куб.-Озерский	13	100	60
Леденгский	7	100	60
Лежский	10	120	80
Междуреченский	13	120	80
Мяксинский	13	80	40
Никольский	7	100	60
Нюксенский	13	80	40
Оштинский	7	80	40
Павинский	7	100	60
Петриневский	13	100	60
Пришекснинский	13	100	60
Рослятинский	7	100	60
Сокольский	13	100	60
Сямженский	7	100	60
Тарногский	7	100	60
Тотемский	13	100	60
У.-Алексеевский	10	80	40
У.-Кубинский	10	100	60
Устюженский	7	80	40
Харовский	13	100	60
Чагодощенский	10	80	40
Чарозерский	7	80	40
Чебсарский	13	120	80
Череповецкий	13	100	60
Шольский	10	80	40

ПАРТИЙНАЯ ЖИЗНЬ

ПАРТКАБИНЕТ РЕЧНИКОВ

Аккуратно расставленные столы, на них чернильные приборы, ручки. На полу—дорожки. На стенах портреты вождей, большая карта мира, выставка, посвященная великому пролетарскому писателю А. М. Горькому. На отдельных столах разложены свежие газеты, журналы, альбомы в помощь изучающим историю ВКП(б). В комнате светло, уютно. Рядом библиотека, много книг. Так выглядит парткабинет политотдела Сухонского пароходства

Вся обстановка располагает к тому, чтобы каждый товарищ, занимающийся политическим самообразованием встретил здесь помощь и товарищеский совет. Индивидуальные и групповые консультации должны занять главенствующее место. В этом направлении парткабинет и ведет свою работу.

Коммунисты часто заходят в парткабинет, беседуют, интересуются самыми разнообразными вопросами. Так, инженер пристаньского хозяйства тов. Балдин, изучая «Краткий курс», заходит в парткабинет, беседует с консультантом, советуется, как лучше вести записи и что читать дополнительно. Тов. Сивову была неясна разница между эсерами и меньшевиками. Тов. Якимов не мог разобраться в идеологии и тактике народников, не уяснил каковы основные причины отмены крепостного права. В парткабинете им помогали в этом. Часто в кабинете можно видеть капитанов пароходов, работников судового надзора, техников, партийных, комсомольских и профсоюзных работников.

— У нас 12 коммунистов,—говорит тов. И. Струнов, секретарь парторганизации военизированной охраны речного флота,—все они изучают «Краткий курс»: 3 товарища по низовому звену, остальные—по среднему. Они часто обращаются в парткабинет и всегда остаются удовлетворенные полученными ответами.

В проведении массовой работы парткабинет также оказывает большую помощь парторганизациям, подбирает материал, методические пособия, проводит консультации для беседчиков.

На совещаниях, собраниях, в беседах, проводимых с руководителями первичных парторганизаций, работники парткабинета выявляют запросы коммунистов, учитывают их в дальнейшей работе. В течение 11 дней июня в парткабинете консультировалось по различным вопросам 13 человек, проведено две групповых консультации: «Как работать с книгой», «Как организовать политико-воспитательную работу на судне». Эти консультации проводятся по требованию коммунистов. 19 мая коммунисты судоремонтных мастерских на собрании поставили вопрос о необходимости провести консультацию о том, как работать с книгой. Секретарь парторганизации тов. Еднев на другой день сообщил об этом в парткабинет. Здесь подобрали квалифицированного консультанта, за 5 дней до консультации оповестили об этом. Люди собрались, консультация прошла по-деловому. Консультанты прежде чем проводить ту или иную консультацию, собираются вместе, обсуждают тезисы, проверяют свою подготовку, помогают друг другу.

Иногда бывает так: в парткабинете намечается групповая консультация, а в парторганизациях проводятся массовые мероприятия. Не всегда своевременно коммунисты и интеллигенция извещаются о времени консультаций. Да и консультации организуются больше всего по доктябрьскому периоду истории нашей партии. Это—серьезные недостатки, которые надо устранить.

Консультанты парткабинета стремятся знать, как учится тот или иной коммунист, помогают разобраться в материале. Тов. А. Второв, дойдя до IV главы «Краткого курса» и встретив трудности, пропустил ее и стал изучать дальше. Когда же в парткабинете с ним побеседовали, убедили, что так изучать нельзя, раз'яснили ему непонятные вопросы, учеба у тов. Второва теперь пошла много лучше и четвертую главу он изучил.

Встречаются при беседах и такие товарищи, которые поверхностно изучают материал, не вдумываются в его содержание. Например, тов. Наумов, редактор многотиражки «Сталинец», заявлял, что изучил восемь глав «Краткого курса». В беседе же он даже не мог правильно сказать, каким периодом кончается 7-я глава и о чем говорится в 8-й главе. На вопрос—сколько было походов Антанты—сказал, что только два и главный удар был направлен со стороны Юденича. Пришлось тов. Наумову указать на его недостаток и дать ряд советов по работе над книгой.

В парторганизациях водников насчитывается около 30 человек, закончивших изучение «Краткого курса». Однако, в парткабинете не интересовались, чем занимаются теперь эти товарищи, какая им нужна помощь. Зав. парткабинетом тов. Падерин собирается созвать этих людей и побеседовать с ними. Мало уделяет парткабинет внимания и оказанию помощи в учебе беспартийной интеллигенции, которая редко бывает в партийном кабинете, да ее сюда редко и приглашают.

Большую помощь в политическом самообразовании должна сыграть библиотека парткабинета, в которой насчитывается свыше 8 тысяч книг и брошюр. Имеются полное собрание сочинений В. И. Ленина, «Капитал» — Карла Маркса, «Вопросы ленинизма»— И. В. Сталина, отдельные произведения классиков марксизма-ленинизма. Есть ряд книг по истории народов СССР, русской истории, политической экономии. Много художественной литературы — произведения Пушкина, Лермонтова, Гоголя, Чехова, Некрасова, Горького, Маяковского. Регулярно получает кабинет фотогазету. Но это богатство полностью не используется.

Библиотека насчитывает всего 160 постоянных читателей. В прошлом году было выдано 2.130 книг, в этом году—1.217. Работы с читателями никакой не ведется, они не извещаются о прибывших новинках. Читательские конференции не проводятся. Беседы о прочитанных книгах бывают случайно, причем подчас все сводится к стандартному вопросу: «Понравилась книга или нет?»

Эти недостатки тормозят работу парткабинета, снижают его организующую роль и, чем скорее они будут устранены, тем большим авторитетом будет пользоваться партийный кабинет среди кадров водников, изучающих марксистско-ленинскую теорию.

П. ИЕВЛЕВ.

КОММУНИСТЫ НА СТРОИТЕЛЬСТВЕ ДОРОГ

Первичная парторганизация Боровецкого сельсовета, Сокольского района, уделяет большое внимание строительству тракта Сокол—Вологда. Коммунисты Куклин, Ефимов, Думин, во главе с секретарем парторганизации тов. Калиным, работая на строительстве, выполняют и перевыполняют нормы выработки.

Следуя примеру коммунистов, хорошо работают и колхозники. Впереди идет сельхозартель «Красный борок». Успешно закончив весенний сев, колхозники вышли на заготовку строительных материалов.

Сейчас на тракте Вологда-Сокол работает 350 человек. Райком партии послал на строительство тт. Ручейкова, Тугаринова и Иванова для развертывания массово-политической работы.

ЗАПУСТИЛИ АГИТАЦИОННУЮ РАБОТУ

Перед агитколлективами поставлена большая и почетная задача—нести горячее большевистское слово в массы. В Чебсарском районе сотни агитаторов неплохо выполняют эту задачу. Ряд сельсоветов — Времевский, Леоновский, Угольский и др.—являются передовыми в районе. Этому способствует и развернутая массово-политическая работа.

Но не везде обстоит дело так. Возьмем, к примеру, Сычевский сельсовет. Он является отстающим по выполнению ряда хозяйственно-политических кампаний.

Секретарь первичной партийной организации тов. Хвилозов, он же руководитель агитколлектива, этому ответственному участку внимания уделяет очень мало. За год проведено лишь 5 совещаний с агитаторами и то они были связаны с революционными праздниками. Сам тов. Хвилозов ни разу не проводил собраний в колхозах, не бывал и у агитаторов на собраниях. О выполнении поручений не спрашивает. Большим недостатком в работе является и то, что среди агитаторов мало стахановцев и передовиков сельского хозяйства.

А. МЕНЬШИКОВ.

ОБОРОННЫЙ ДЕНЬ

По решению Вологодского горкома ВКП(б) каждый месяц проводится оборонный день. Осоавиахимовские организации города используют эти дни для подведения итогов массово-оборонной работы за месяц и намечают практические мероприятия для дальнейшей работы.

Военный день 25 мая в ряде организаций Осоавиахима был проведен успешно. Первичная организация Осоавиахима спиртозавода (председатель тов. Воронкова) вместе с парторганизацией (секретарь тов. Лапочкина) в этот день организовали работу в противогазах. Участвовало 150 человек. После работы было проведено совещание членов Осоавиахима.

Иначе был отмечен военный день на швейной фабрике. Председатель организации Осоавиахима тов. Корнев и секретарь бюро парторганизации тов. Иванов ограничились лишь небольшой беседой, на которой присутствовало не больше 15 человек.

До 25 июня остались считанные дни. Используя опыт лучших осоавиахимовских и партийных организаций, надо широко развернуть деятельную подготовку к военному дню, встретить и провести его организованно.

В. КУДРИНСКИЙ.

НЕ В СВОЕИ РОЛИ

Постоянная комиссия Вологодского городского Совета по коммунальному хозяйству обсуждала вопрос о работе треста очистки. После доклада директора треста стали выступать депутаты. Они говорили о непорядках в городе, о неудовлетворительном санитарном состоянии улиц, дворов, набережных, о том что многие жители города грубо нарушают правила санитарии, загрязняют территории вокруг своих домов. Депутаты требовали положить конец непорядкам, улучшить работу треста очистки.

Тот факт, что постоянная комиссия проверила работу треста очистки и поставила доклад директора треста на обсуждение, говорит о желании депутатов бороться за чистый культурный город, активно участвовать в работе Совета.

Однако дальнейшее разрешение этого вопроса показало, что комиссия не знает своих функций, допускает в работе много неправильных действий. После проверки треста очистки депутаты — члены комиссии должны были помочь руководителям треста улучшить культурно-бытовые условия рабочих, правильно организовать труд, навести порядок в тресте. Именно в этом направлении и должны были намечаться мероприятия комиссии.

Но получилось иначе. После обсуждения доклада директора треста тов. Плеханова комиссия вынесла пространное решение, в котором записала:

«Предложить горплану выделить бензин для бесперебойной работы автоцистерн и машин треста.

Обязать артель «Красный факел» срочно закончить ремонт и оборудование ящиков для машин треста очистки.

Предложить горфинотделу провести тщательную ревизию треста на предмет правильности расходования средств, собранных с организаций».

И так далее в этом духе.

Увлечение канцелярско-бюрократическим методом сказывается в первую очередь на результатах работы комиссии. Большинство решений, которые она принимала, не выполняются. Вопрос о работе бань, например, она обсуждала два раза. Обязывала директора тов. Васильева навести порядок в банях. Однако, порядка там нет до сих пор.

Постоянная комиссия Совета ни в коей мере не должна подменять исполнительный комитет. Она обязана помогать ему. Если комиссия считает необходимым вынести по тому или иному вопросу постановление, то должна внести его на обсуждение исполкома, подготовить свои предложения. Сама же она не может и не должна выносить решений, обязывающих отделы исполкома и другие организации выполнить те или иные мероприятия.

Кажется, ясно. Но в Вологде эту истину не понимают. Коммунальная комиссия, да и многие другие, вынесли довольно большое количество решений, подобных приведенному выше. Председатель комиссии по коммунальному хозяйству тов. Чередов считает это нормальным явлением. Ничего плохого в этом не находят и руководители Вологодского горисполкома.

Подмена же массовой работы сухими решениями есть не что иное, как попытка превратить этот творческий орган в канцелярско-бюрократический и тем самым уменьшить его роль. Это должны, наконец, понять товарищи из Вологодского горсовета и исправить ошибки в работе комиссий.

С. ИГНАТЬЕВСКИЙ.

ПРАЗДНИК СОВЕТСКОГО ИСКУССТВА

Беседа с заместителем Председателя Комитета по делам искусств при Совнаркоме СССР тов. А. В. Солодовниковым

Декада белорусского искусства, только что закончившаяся в Москве, явилась крупнейшим событием в культурной жизни столицы. Можно без преувеличения сказать, что это был подлинный праздник всего советского искусства.

Каждый спектакль, показанный в дни декады, волновал зрителей прежде всего своей народностью, ярким национальным своеобразием. Со сцены с большой силой прозвучали произведения белорусских композиторов и драматургов, отображающие героическую борьбу белорусского народа за свою свободу и независимость, его ненависть к поработителям, мечту о счастье, стремление к свободному, радостному труду, поэтическое восприятие природы.

Государственный Большой театр оперы и балета БССР, показавший оперы «Михась Подгорный» Тикоцкого, «Цветок счастья» Туренкова, «В пущах Полесья» Богатырева и балет «Соловей» Крошнера, продемонстрировал высокое мастерство белорусских композиторов и артистов.

Основная черта белорусского искусства —его глубочайшая народность—особенно ярко предстала перед зрителями и слушателями во время заключительного концерта декады. Радостным событием явилось выступление детей, в частности детской балетной группы Минского театрального училища.

Понравилась москвичам и выставка белорусского изобразительного искусства.

Успех декады вдохновит композиторов, музыкантов, артистов и художников БССР на смелые дерзания для дальнейшего под'ема белорусского искусства. Воссоединенный белорусский народ под руководством партии Ленина—Сталина создаст новые прекрасные произведения искусства, одержит новые творческие победы в созидании своей культуры—национальной по форме, социалистической по содержанию. (ТАСС).

ПАМЯТИ ПЛАМЕННОГО БОЛЬШЕВИКА

21 июня исполняется 35 лет со дня смерти пламенного революционера Александра (Саши) Григорьевича Цулукидзе.

Всю свою недолгую кипучую жизнь Саша Цулукидзе отдал делу рабочего класса. Он работал в Кутаиси, Батуми, Баку и других городах царской России.

Тбилисский филиал музея В. И. Ленина наметил большую программу пополнения ценными материалами и документами дома-музея А. Г. Цулукидзе в городе Кутаиси.

В доме-музее будет выставлен эскиз художника В. Кроткова «Тов Л. П. Берия выступает с докладом на собрании Тифлисского партийного актива 21—22 июля 1935 года». В своем докладе «К вопросу об истории большевистских организаций в Закавказье» тов. Берия тогда особо подчеркнул, что «основоположником ленинско-искровской социал-демократической организации в Грузии и Закавказье является тов. Сталин вместе с тт. С. Цулукидзе, Ладо Кецховели и русскими социал-демократами, находившимися в Тифлисе (Курнатовский и др)».

Среди других экспонатов—фотоснимок дерева в селении Сакулия, Кутаисского района, под которым товарищ Сталин проводил в 1905 году митинг крестьян, макет реставрированной авлабарской подпольной большевистской типографии и другие материалы и документы о жизни и деятельности товарища Сталина и его друга и соратника Саши Цулукидзе.

(ТАСС).

ОБЩЕСТВЕННАЯ ЗАБОТА О КОЛХОЗНИЦЕ-МАТЕРИ

Женщина в колхозах—большая сила. Эти сталинские слова находят себе все более и более яркое подтверждение в растущем участии женщин-колхозниц в общественном производстве. Всей области, например, известна выдающаяся роль льноводок, доярок, телятниц, свинарок и других передовиков различных отраслей социалистического сельского хозяйства из среды женщин-колхозниц.

Но нельзя довольствоваться достигнутыми результатами. Во многих случаях еще очень мало делается для того, чтобы обеспечить женщине-колхознице возможность, как можно шире и активнее проявить себя в общественном хозяйстве.

Сталинский устав артели ставит перед каждым колхозом и его правлением задачу «вовлекать женщин в колхозное производство и общественную жизнь артели, выдвигая способных и опытных колхозниц на руководящую работу, разгружая их по возможности от домашних работ путем создания яслей, детских площадок и т. д».

Это требование устава артели на практике часто забывается. Правда, сеть детских ясель и площадок в колхозах из года в год растет. В 1939 году около 40 тысяч колхозных матерей области получили возможность спокойно, без тревоги за своих детей, работать на севе, на уборке урожая, в животноводстве и на других участках колхозного производства.

Отмечая этот положительный факт, надо вместе с тем подчеркнуть, что план организации детских учреждений в прошлом году по колхозам намного не выполнен. Нынче сеть детских учреждений должна быть значительно расширена. По плану облздрава и облоно в колхозах и совхозах области намечено в этом году охватить детскими яслями 42. 372, а садами и площадками—32.750 детей.

Выполнение этой широкой программы требует от облздрава, облоно и земельных органов всесторонней помощи колхозам. Между тем, они подходят к делу формально, больше заботятся о заключении договоров с колхозами на организацию ясель и площадок и меньше всего оказывают практическую помощь колхозам.

Например, в Бабаевском районе детскими яслями и площадками не охвачена пока и третья часть того количества детей, которое намечалось по плану. В Белозерском районе вместо 100 детских учреждений открыто 35. А в Ковжинском районе нет ни одного детского сада. Вопрос о расширении сети детских садов и яслей в колхозах выпал из поля зрения многих руководителей районных организаций.

Там, где партийные, советские и комсомольские организации, а также и руководители колхозов понимают все огромное политическое и хозяйственное значение детских яслей и площадок, там делается все необходимое, чтобы разгрузить колхозницу от домашних работ и дать ей возможность участвовать в общественном производстве.

В Череповецком и Устюженском районах даже построены новые специально приспособленные дома, которые удовлетворяют полностью всем требованиям культурного воспитания детей. В колхозах Устюженского района в одних только детских садах воспитываются 1205 ребят, обеспеченных хорошим питанием и заботливым уходом. Колхозы Уломского сельсовета, Череповецкого района, заранее выделили для яслей необходимые продовольственные фонды, деньги и закрепили дойных коров. Таких примеров любовной заботы и внимания к детям со стороны колхозов можно привести много.

Тем более резко бросается в глаза бездеятельность тех руководителей колхозов, которые до сих пор еще не создали яслей и площадок. Председатель артели «Красный Октябрь», Кубено-Озерского района, тов. Леонтьев на требование колхозниц открыть ясли, хотя бы на летний период, ответил:—жили раньше без яслей и площадок, проживете и теперь.

Председателей, подобных Леонтьеву, не так уж много, но они еще не перевелись и против них надо направить острие общественной критики.

В некоторых колхозах Биряковского, Павинского и других районов под детские ясли или площадки выделяют ветхие, неприглядные, плохо приспособленные избы. Детские учреждения —очаги культурного воспитания детей. Надо повсеместно добиться того, чтобы ясли и детские площадки в колхозах открывались в наиболее просторных, светлых и отремонтированных помещениях и были обеспечены необходимым инвентарем—кроватками, столами, посудой, игрушками.

Возмутительную беззаботность проявляют нередко торговые организации. Кооперация обязана завезти на летний период в сельскую торговую сеть предметы детского обихода, игрушки и такие продукты питания, как сахар, манная крупа. Но не везде это делается. В детских учреждениях Междуреченского района нехватает посуды, нет игрушек, полотенец. На все эти предметы не раз были даны заявки райсоюзу, но здесь считают «невыгодным торговать такими мелочами».

Те из районных партийных и советских организаций, которые не интересуются, как обстоит в колхозах с детскими учреждениями, совершают грубейшую политическую ошибку. Толкуя о повышении производительности труда, о борьбе за крепкую трудовую дисциплину в колхозах, об аккуратном выходе на полевые работы, они зачастую упускают из виду огромной важности вопрос о том, как поставлена организация яслей и площадок. Факт, когда, например, в колхозе имени Куйбышева и «Авангард», Павинского района в детских яслях детей кормят кислым обратом, говорит о явной беспечности руководителей района и, в первую очередь райздрава.

Передовые колхозы, в которых образцово и своевременно выполняются все сельскохозяйственные работы, в значительной мере обязаны этим настоящей общественной заботе о колхознице-матери и детях. Сейчас, когда приближается сенокос и уборка урожая, вопрос о яслях и детских площадках приобретает особую актуальность. Одна из первейших задач руководящих районных организаций—на деле добиться повсеместного выполнения требования сталинского устава артели о помощи колхознице-матери.

В. СОКОЛОВ.

ДЕЛОВИТОСТЬ

Желающих предоставить колхозу своих кур было много. Один говорит:

— Продам две.

Другой:

— Три...

Секретарь собрания подсчитал, что в общем итоге колхоз будет иметь 42 куры, которые должны быть сданы осенью.

— Получилось дельно,—думал Игнатий Васильевич, направляясь после собрания в райком партии.—42 куры—да это ж целая стая. А главное — никакой заминки. Все колхозники, как один, за птицеферму.

И был крайне удивлен, когда в райкоме сказали:

— Плохо, товарищ Яблоков, у тебя на этот раз получилось. Очень плохо.

— Чем же плохо, товарищ Синятов?—допытывался Яблоков у беседовавшего с ним секретаря райкома.—Ведь, ни много, ни мало—сорок две...

— Да где они у тебя, сорок две-то? Нету их еще у колхоза. Осенью? Но разве к лицу большевикам откладывать свои дела «до осени». К тому же, что может получиться? Ты ждешь кур, а колхозник придет к тебе осенью и скажет: «Вот, мол, не думал, не гадал, но откуда ни возьмись—ястреб. Взял, шельмец, да и заклевал курицу». Или так «Посадил наседку, но, представляешь, почти все яйца оказались болтунами». Нет, товарищ Яблоков, так птицефермы, как у вас, не создают.

Игнатию Васильевичу было явно не по себе. Думал—хорошо, а получилось действительно неконкретно. «Закупили», «создали», а птиц нет.

На другой день после беседы в райкоме Яблоков собрал правление и рассказал о допущенной ошибке. Все согласились и решили приступить прямо к делу. Старый сеновал был отведен под птичник. К нему из лесу на 15 подводах в один день подвезли материал. Старики Петр Малышев и Николай Ганичев обнесли птичник высоким плотным забором, а внутри помещения сделали нашесты, соорудили клетушки, устроили гнезда.

Птичник был готов. В то же время, члены правления колхоза заключали с колхозниками договоры. Одни хозяева желали, чтобы за курицу им начисляли один—два трудодня, другие—чтоб колхоз выполнил государству недосданный ими килограмм мяса, третьи, нуждавшиеся в деньгах, за курицу желали получить 10—12 рублей наличными.

Условия были разные, но соглашения достигались быстро и не менее быстро пернатый мир наполнял птичий двор. За две дня в колхозе уже насчитывалось наличными 63 куры и 2 петуха, а затем—из-под наседок появились первые птенцы: у одной—15, у другой — 11. Первые 200 штук яиц с птицефермы уже поступили в колхозную кладовую. Впервые в истории колхоза «Искра Ленина» появилась новая профессия — птичницы. Честь быть таковой предоставлена пожилой колхознице Крпулиной Ирины.

Так создавалась и начала свое существование новая отрасль колхозного производства — птицеводческое общественное хозяйство.

Игнатий Васильевич Яблоков, председатель колхоза,—человек большой творческой инициативы. И часто у таких людей как-то одновременно появляются те же мысли и устремления, хотя эти люди живут в отдалении друг от друга на тысячи километров. Так получилось, в частности, и со строительством водоемов.

Еще не было опубликовано обращение таловцев, а в «Искре Ленина» серьезно готовились к превращению пересыхающей до основания летом речки в неисчерпаемый, постоянно действующий резервуар воды. И как только закончили сев, колхозники, по инициативе Игнатия Васильевича, сразу же приступили к строительству на речке большой трехрядной плотины. Навозили бревен, выравняли местами профиль берегов, плотными рядами наставили связи, законопатив щели паклей.

Дело сделано. Вода поднялась в речке на протяжении двух километров, достигая глубины у плотин двух-трех метров. Не нынче—на будущий год колхоз обязательно заведет и водоплавающую птицу. Для гусей, уток теперь—полное раздолье. В ответ на обращение таловцев, роются пруды. Создались благоприятные возможности и для разведения рыбного хозяйства. Но здесь у колхозников еще полная неясность: наловить ли им где и напустить в речку, скажем, щук; или есть иной, наиболее быстрый способ разведения рыб. К сожалению, наши областные рыбные организации до сих пор не сочли нужным помочь колхозникам успешно решить и эту задачу.

Колхоз «Искра Ленина» имеет 900 гектаров закрепленной за ним навечно земли, сотни голов крупного рогатого, мелкого скота и лошадей. И с каждым днем артель набирает сил, чтобы итти все дальше и дальше, развивая основные отрасли общественного хозяйства и изыскивая дополнительные источники увеличения богатств артели. В этой большой и почетной работе солидная роль принадлежит кандидату партии Яблокову.

Приходилось слышать, что в его работе «маловато политики». Но разве во всех будничных делах колхоза не есть конкретное выражение большой политической работы? Далеко не все колхозные коммунисты, как Яблоков, умеют так ясно и понятно раз'яснять колхозникам решения партии и правительства по самым разнообразным вопросам и доводить любое начатое дело до конца. Взять такой факт: десятки хозяйств в деревне Кощеево и других, где расположен колхоз, вплоть до 1938 года оставались единоличными. Тов. Яблоков повел среди них политическую агитацию за вступление в колхоз, умело и просто, на конкретных примерах из жизни крестьян раз'яснял Сталинскую Конституцию и задачи колхозного строительства. В результате все честные единоличники твердо стали на колхозный путь и являются примерными стахановцами.

Работа председателя колхоза Яблокова—это показатель деловитости большевика.

Вас. ИВАНОВ.
Пришекснинский район.

Выпускники 21-й средней школы гор. Вологды (слева направо): сидят — Л. Соловьева, Л. Фуникова, Б. Замараев, Н. Гладкая и Л. Жданова; — стоят А. Колодкин, Е. Андреева, Л. Шигорина и И.Ваучский.

Фото Вл. Клячина.

На строительстве трактов

ПОСТРОЕНО 57 КИЛОМЕТРОВ ПУТИ

ЛЕОНОВО (Чебсарский район), 17 июня. (По телефону). Работы на строительстве тракта Вологда—Череповец идут полным ходом. Между районами, сельсоветами, колхозами широко развернуто социалистическое соревнование на быстрейшее окончание строительства. В отдельные дни на дороге работает около 2500 человек и 1200 лошадей.

Впереди идет Мяксинский район. Руководители этого района по-большевистски организовали работу на тракте, своевременно провели массово-раз'яснительную работу среди колхозников, хорошо расставили силы. В результате этого мяксинские колхозники изо дня в день перевыполняют нормы выработки, дают высокие показатели работы. В районе имеется уже около 15 колхозов, которые полностью выполнили свои обязательства и сейчас продолжают работать на тракте. Район в целом близок к выполнению обязательства.

Немало сделано и колхозниками Чебсарского района. В отдельные дни здесь работает до 1200 человек и свыше 600 лошадей. В течение июня по району в целом вывезено 11 тысяч кубометров гравия и песку, покрыто 17 километров, главным образом, непроезжей части тракта.

Череповецкий район за последнее время несколько улучшил работу на тракте. В частности земляные работы здесь близятся к концу. Однако в районе сильно затягивается мощение булыжной мостовой.

Из 70 километров тракта, требующих устройства, на 15 июня построено 57 километров. Отдельные районы к 20 июня полностью закончат работу по верхнему покрытию. Затягивается лишь строительство мостов и булыжных мостовых. Должно быть построено около 150 мостов, а готово всего лишь 17.

РАЗГОВОРЫ, РЕШЕНИЯ, РЕЗОЛЮЦИИ...

Строительство тракта Вологда—Сокол является жизненной необходимостью для Вологодского, Сокольского и Усть-Кубинского районов. Зимой колхозники этих районов взяли на себя обязательство к 25 июня 1940 года построить тракт. Задача руководителей районных организаций состояла, естественно, в том, чтобы поддержать почин передовых колхозников, возглавить их движение на строительстве тракта.

Но ничего подобного не случилось. Если Усть-Кубинский район зимой, да и в июне, работал на тракте неплохо, то руководители Сокольского и Вологодского районов отнеслись к строительству с явной недооценкой.

Председатель Сокольского райисполкома тов. Опарин с первого дня занял позицию постороннего наблюдателя в этом большом деле. В июне, когда на территории района работали свыше 800 колхозников Усть-Кубинского района, колхозники Сокола преспокойно сидели дома. Даже в лучшие дни 7, 8 и 9 июня из колхозов Сокольского района работало на тракте не многим больше 300 человек. В последующее время число работающих колебалось от 100 до 150 человек, хотя должно быть не менее 1.400.

Особенно плохо выполняют свои обязательства Двиницкий сельсовет (председатель исполкома тов. Кабанов), Кокошиловский (председатель тов. Мошин), Первомайский, Нестеровский и ряд других. Колхоз «Красный городок», Первомайского сельсовета, «Дружный», Кокошиловского сельсовета, имени Буденного и имени Димитрова, Нестеровского сельсовета, не вывезли ни одного кубометра стройматериалов.

Районные организации вынесли огромное количество всевозможных решений и резолюций о развертывании дорожного строительства. Но на-сегодня общее протяжение резолюций и решений, к сожалению, далеко превосходит протяженность построенных дорог.

Очень плохо развертываются работы в на территории Вологодского района. В Оларевском сельсовете неплохо работают колхозники Усть-Кубинского района, а сами оларевцы почти ничего не делают. За весь месяц ими заготовлено всего лишь 59 кубометров песку и выполнено 30 кубометров земляных работ. Председатель исполнительного комитета сельского Совета тов. Опарин ссылается на райисполком:

— Они же молчат, значит так надо.

Председатель исполнительного комитета райсовета тов. Васильева очень плохо занимается вопросами дорожного строительства. Правда, за последние дни в районных организациях появились довольно частые разговоры о «переломе». В чем же состоит этот «перелом»? Далеко не в том, что на тракте увеличилось число работающих. Нет. Он состоит в том, что к большому количеству решений о дорожном строительстве прибавилось еще одно, как здесь заявляют, прекрасное решение.

До начала сенокоса остались считанные дни. Если руководители Вологодского и Сокольского района не изменят стиль своей работы, свое отношение к руководству дорожным строительством, если они буквально завтра не возглавят движение колхозников, то невозможно и говорить о выполнении обязательств. Над строительством тракта нависла серьезная угроза

Б. МИХАЙЛОВ.

ДЕСЯТИКЛАССНИКУ

Остаток дней неслышно пролетит,
И мы уйдем с тобой в калитку эту,
За нею жизнь широкие пути
Откроет вдруг, охватит, словно ветер...
Ты будешь помнить тополь над прудом
И школьный двор, широкий
и просторный.
Ведь школа все-таки была, как дом,
В котором детство... выросли
в котором..

И думается так, что ты скорей
Забудешь все, но будешь помнить это:
Свой шумный класс, своих учителей
И шалости, и парту, и отметки.
Здесь ты пришел однажды на урок,
Одеколоном весь благоухая,
Сбрив на губе мальчишеский пушок,
И на девчат взглянул, слегка
смущаясь.

И вот тебе откроют без границ
Широкий мир,—и с юностью
простись ты,
Взгляни на солнце, не сомкнув
ресниц,
И становись геологом, танкистом...
Пускай тебе дадут суконный шлем
И ты шинель ремнем широким
стянешь.
Я знаю: тополь старый над прудом
Ты не однажды с теплотой
вспомянешь
В лесном краю, у дымного костра,
Или в горах—пускай,—не все
равно ли!
Ты скажешь другу: «Вот была пора,
Пожалуй снова поучился б в школе!»

Сергей ОРЛОВ.

В ОБЛАСТНОЙ БИБЛИОТЕКЕ

Просторный читальный зал Вологодской областной библиотеки. В широкие окна льется мягкий матовый свет, падая на установленные здесь щиты, на которых разложены бессмертные произведения и портреты величайшего пролетарского писателя, неутомимого буревестника русской революции—Алексея Максимовича Горького.

А. М. Горький—один из любимых писателей советских людей. Его гениальные произведения переведены почти на все языки народов, населяющих необ'ятный Советский Союз, их читают во всех западно-европейских государствах.

Сегодня исполняется четвертая годовщина со дня смерти этого замечательного «инженера человеческих душ», величайшего мастера художественного слова. Вечером в помещении библиотеки В. М. Черников прочтет лекцию на тему: «Жизнь и творчество А. М. Горького».

Сотрудники областной библиотеки к этому дню провели большую работу: они устраивали громкие читки произведений Горького на предприятиях города.

Просматривая читательские формуляры, в каждом встречаешь—Горького. Это еще раз подтверждает большой спрос читателей на произведения великого писателя.

В формуляре читателя А. Л. Резевской (с 27 января по 7 апреля) записаны 1, 2, 7, 8 тома Горького и его пьесы. А. Н. Сидорова—лаборантка ветеринарного техникума—прочла 1, 21 и 22 тома; М. В. Магорина—1-й том и сборник избранных произведений писателя.

С. ДЕСЯТОВ.

ЧЕТЫРЕ ГОДА СО ДНЯ СМЕРТИ А. М. ГОРЬКОГО

Горький и современность

Четыре года прошло с того дня, когда враги советского народа злодейски умертвили гениального художника слова, родоначальника социалистической литературы, великого сына великого народа — Максима Горького. Но «как живой с живыми» говорит и сегодня с нами писатель, для которого идея международной пролетарской солидарности была руководством всей его деятельности—литературной, публицистической, научной, общественной. Воплощая и пропагандируя эту идею, Горький написал десятки воззваний, создал светлый образ «Матери», «Сказки об Италии», показал, как даже в глухие годы реакции в сознании рядовых рабочих не умирает мысль о единстве интересов рабочих всех стран. Воплощая эту мысль, Горький учил знать врага: Клим Самгин—прообраз современных социал-демократических прислужников империализма. Трудно переоценить поучительное значение этой фигуры предателя, чью подлую душу художник раскрыл в ее сокровеннейших побуждениях.

В дни, когда властью империалистов миллионные народные массы ввергнуты в бездну новой мировой войны, мы явственно слышим голос писателя, который всей силой своего пламенного слова обрушивался на организаторов кровавой бойни.

Войну 1914—1918 годов Горький встретил с величайшим негодованием и ясным сознанием ее чудовищной преступности. В то время, когда угар шовинизма дурманил такие сильные умы, каким был Плеханов, Горький проводил в своей публицистике антивоенную пропаганду, он обратился со словом привета к Бернарду Шоу: «Уважаемый Бернард Шоу!—писал Алексей Максимович в 1916 году.—До меня дошел радостный слух о том, что Вы стоите вне хаоса страстей, возбужденных безумной войной, которая истребляет миллионы наиболее активного, наиболее способного к творчеству населения нашей планеты».

С самого начала своего активного участия в борьбе русского рабочего класса Горький всем своим существом проникся идеями всемирного пролетарского единства. Вот почему яд шовинизма никогда не действовал на него, и Горький не уставал яростно бороться с «зоологическим», по его выражению, национализмом, не уставал разоблачать его «красивую» ложь.

В начале 900-х годов молодой Горький пишет первомайские листовки. А в критические минуты первой русской революции он обращается к американским, немецким, французским, английским рабочим с призывом помочь русским братьям по классу. «К вам,—писал Горький в одном из воззваний в 1906 году,—...к вам, рабочие, истинные хозяева всей земли—я обращаюсь!

Как перед всем рабочим людом мира, пред вами лежит путь борьбы за освобождение человека... из плена капитала и государства, лакейски служащего ему против вас.

Эта борьба скоро охватит весь мир... Эта борьба неизбежна, как смерть, — и она началась.

Первым отрядом всемирной армии двинулся в битву русский рабочий... И если русский рабочий победит—рабочие всей Европы, всего света, почерпнут в этой победе вдохновение и силу, и уроки для себя... Ибо, повторяю, в этой борьбе победа одних—победа всех!..

И пусть надгробным пением издыхающему от пресыщения миру... прозвучит наш боевой, святой наш лозунг, лозунг братства народов:

Пролетарии всех стран — соединяйтесь!».

Многие строки этого воззвания звучат лозунгами современной борьбы рабочих и трудящихся мира. Так верно определил Горький значение революции 1905 года, как важнейшего этапа в революционной борьбе мирового пролетариата.

Когда же царские палачи с помощью французского займа задушили первую русскую революцию, Горький заклеймил презрением Францию банкиров — эту «торговку на всемирном рынке», ссудившую денег для расстрела рабочих... «твоим золотом—прольется снова кровь русского народа... Прими... мой плевок крови и желчи в глаза твои!» «Все лучшие дети твои—не с тобой»,—писал Горький, вспоминая битвы 1789 года, вспоминая Вольтера, Гюго.

Этот исполненный гнева и сарказма памфлет был встречен бешеным воем буржуазной печати. Реакционные политические деятели, журнальные писаки наперерыв нападали и клеветали на Горького. Он отбил нападение, высмеял клевету, отвечая:

«Вы ошибаетесь, видимо, полагая, что я бросил мой упрек в лицо всей Франции. Зачем считать меня наивным? Я знаю, что народ никогда не ответствен за политику командующих классов и правительства, послушного лакея их... Народ обманывают и позорят руководители его жизни—им мои проклятия, кто бы они не были — немцы, англичане, французы, короли, банкиры, журналисты».

В сознании пролетарского писателя мысль о единстве интересов труда неотделима от понимания того, что у врагов трудящихся одно нутро—капитал, насилие, паразитизм. Именно поэтому раз'яренные страстью к наживе богатые ведут войну «не только для укрепления власти над бедными, но и против друг друга, силами бедных при помощи умных, т. е. при помощи той интеллигенции, которая служит бесчеловечным целям капитала». Так писал Горький, раз'ясняя преступную «механику» империалистических войн.

В своих рассказах и романах Горький нарисовал живых носителей идей пролетарского интернационализма.

Памятен рассказ о встрече генуэзскими рабочими детей забастовавших в Парме товарищей. «Да здравствует молодая Парма!» — гремит толпа, встречающая маленьких собратьев по классу. «Почти все дети расхватаны по рукам». Один из рабочих говорит: «Понимаешь—если это привьется... Нас трудно будет одолеть...».

Незабываемы главы «Матери», рассказывающие о том, как русские рабочие в тяжких условиях подполья ковали единство пролетариев всех стран. Горький рисует собрание кружка за чтением газет о рабочем народе за границей. «Молодцы товарищи—немцы!—кричал кто-нибудь... Да здравствуют рабочие Италии!—кричали в другой раз...» и об'ясняли матери надежды и мысли собравшихся: «Все рабочие наши товарищи, все богатые, все правительства—наши враги... Мы все—дети одной матери—непобедимой мысли о братстве рабочего народа всех стран земли».

Эта непобедимая мысль, радуя и окрыляя, не отвлекает рабочих от каждодневного дела революции. Павел Власов и Андрей Находка, их учителя и товарищи—любимые герои горьковского романа—знают своих ближайших врагов—русский царизм, русскую буржуазию. Они знают—для того, чтобы «покончить», нужно начать с ближайших целей, и в упорной, порой незаметно будничной, героической работе—борьбе готовят революцию.

«Мать»—это написанная художником-реалистом глава из истории борьбы русского пролетариата. А вместе с тем «Мать»—книга, пропитанная духом пролетарского интернационализма. Недаром же переведенный на все языки мира роман Горького сделался любимой книгой трудящихся всех стран земли. Пролетарский лозунг «в массы» был для Горького лозунгом творчества. Он сочетал внимание к рабочим, которых об'единила фабрика, просветило революционное движение со вниманием к рабочему люду, разлитому вне фабрик и заводов. В царско-капиталистической России это были миллионные полупролетарские массы, влившиеся в «великое народное море». Яркой вереницей проходят в рассказах и повестях Горького—сапожники, маляры, каменщики, плотники, трудовая интеллигенция, кухарки, лакеи. Они—герои таких произведений Горького, как «Супруги Орловы», рассказы цикла «По Руси», «В людях».

Он был суров, рассказывая о жизни народа. «Правда выше жалости»,—говорил он, разумея ту правду, которая, освещая все кругом ясным светом, ведет вперед. Бесстрашно следуя ей, вглядываясь «во глубину России», изображал писатель ад народной жизни, ее «страсти-мордасти». Но он же показал, что в плену нищеты, бесправия, невежества; собственнических вожделений вырастали люди, которые всем своим существом и сознательными социальными требованиями и всей своей человеческой личностью отрицали условия, поработившие их.

Горький рассказал о «беспокойных людях» народной массы, о тех, кто искал в тусклом хаосе трудовых будней своего пути, озаренного сознанием цели и смысла жизни.

Горький создал бессмертный образ русской женщины—бабушки своей Акулины Ивановны и поведал о себе—о мальчике, юноше Алеше Пешкове, который, испив горькую чашу страданий народа, не сломился, не согнулся, светлым умом и гордым сердцем отбросил внушения рабьего мира и нашел свой путь борца за коммунизм.

Радостная и мужественная песня, с которой пришел Горький — буревестник революции — в литературу, звучит во всем его творчестве. Эта уверенность в победе, в сочетании с правдой, которая «выше жалости»,—коренная черта социалистической литературы.

Если охватить литературную, публицистическую, общественную деятельность Горького в ее высших проявлениях, то будут все основания сказать: самый русский по отражению в своем творчестве народной России, воистину народный писатель, глубоко любивший свою родину и отдавший ей все свои силы, был в то же время пламенным пропагандистом идей пролетарского интернационализма.

Его великий учитель и друг Ленин писал ему: «Своим талантом художника Вы принесли рабочему движению России—да и не одной России—такую громадную пользу...» Ленин повторил эту высокую оценку: «Товарищ Горький слишком крепко связал себя своими великими художественными произведениями с рабочим движением России и всего мира...» (Ленин, том XIV, стр. 189,211).

В деятельность писателя, крепко связавшего себя с русским и международным рабочим движением, неизменно входила борьба против империалистической войны.

В публицистике советской эпохи Горький не уходит от этой темы. Едва ли не в каждой своей статье он говорит об угрозе новой кровавой бойни и борется против нее, вооруженный теми знаниями, той силой, которые дает Великая Октябрьская социалистическая революция и строительство социализма в нашей стране.

Неотразимо убедительно раз'яснял писатель причины империалистической войны, называл ее виновников и организаторов—королей капитала, о которых писал: «Они хотят еще раз принять ванну из крови трудового народа, надеясь, что это оживит их старческую дряхлость».

Горький разоблачал бессильную ложь пацифистов и предательство «социал-иезуитов». «Социал-иезуиты... вожди II-го Интернационала... против классовой войны. Для них гораздо безопаснее кровавые национальные битвы пролетариев, спровоцированных капиталистами».

На вопрос—«Что можно сделать для избежания войны?»—писатель отвечал: «То же самое, что сделано в Союзе Советов».

... Четыре года назад, прощаясь с Алексеем Максимовичем, товарищ Молотов в своей речи на Красной площади сказал:

«Горький... является подлинным родоначальником пролетарской, социалистической литературы в нашей стране и в глазах трудящихся всего мира...

Горький—**гениальный художник слова...**

Горький—**великий сын великого народа... беззаветный друг трудящихся и вдохновитель борьбы за коммунизм».**

М. ЮНОВИЧ.

ВОЙНА В ЗАПАДНОЙ ЕВРОПЕ

СВОДКА ГЕРМАНСКОГО КОМАНДОВАНИЯ

БЕРЛИН, 17 июня. (ТАСС). Германское информационное бюро передает следующую сводку ставки верховного главнокомандующего вооруженными силами Германии: «Преследуемые нашими войсками части французской армии отступают на юг и юго-запад. В тех районах, где неприятель еще оказывал организованное сопротивление, он был отброшен с тяжелыми для него потерями. Один отряд занял Орлеан и перешел через Луару вблизи Орлеана. Германская авиация продолжала свои операции против отступающих неприятельских колонн. Повреждено несколько мостов через Луару. Колонны, находившиеся около этих мостов, были подвергнуты бомбардировке и обстрелу из пулеметов. Германские части, оперирующие в Бургундии и в районе Лангр, захватили значительные территории в южном направлении. Здесь были захвачены два аэродрома с находившимися на них 39 самолетами, груженными бомбами и готовыми к старту.

В Северной Лотарингии наши войска приближаются с северо-запада к городу Сент-Мишель. Используя прорыв линии Мажино южнее Саарбрюккена, наши дивизии, несмотря на оказываемое неприятелем упорное сопротивление, наступают к каналу Рейн-Марна. Шато-Салэн, Дьез и Саарбург взяты германскими войсками. На западном берегу Верхнего Рейна наступление германских войск через канал Рейн — Рона к Вогезам проходит успешно. В Эльзасе пикирующие бомбардировщики, а также зенитная артиллерия активно участвовали в действиях наземных войск.

Потери неприятеля в воздухе составили 8 самолетов. 3 германских самолета не вернулись на свои базы.

Германский подводный флот потопил в последние дни свыше 100 тысяч тонн неприятельского флота. Потоплен английский пароход «Веллингтон-Стар» водоизмещением в 11.400 регистровых брутто-тонн. Одна подводная лодка уничтожила неприятельские пароходы тоннажем в 53 тысячи регистровых брутто-тонн, в том числе английский вспомогательный крейсер «Каринтиа» тоннажем в 22.300 регистровых брутто-тонн. Другая подводная лодка потопила в Морей Ферт английский вспомогательный крейсер тоннажем около 9 тыс. регистровых брутто-тонн».

Английские сообщения

ЛОНДОН, 17 июня. Агентство Рейтер сообщает, что вчера вечером положение на фронтах представлялось в следующем виде:

В Нормандии германские войска, повидимому, прекратили продвижение на запад и закрепились на линии между Эпернон и Шартр. Положение в районе Шампань после прорыва германских войск стало более серьезным. Немцы здесь сосредоточили крупные силы и прорвали французские позиции в секторе Шато-Тьерри и Реймс. Передовые части противника продвинулись в различных направлениях к рекам Йонна, Сона и Об. Некоторые неприятельские отряды достигли района Санс и Труа. Бои происходят также в районе Шомон, где неприятельским войскам удалось продвинуться до Порт д'Ателье и далее на север к району восточнее Вердена. Германское верховное командование бросило на западный фронт 150 дивизий.

Главные усилия немцев направлены сейчас на обход линии Мажино с фланга на участке, где часть французского гарнизона отступила. Положение исключительно серьезно.

Французские сообщения

ЛОНДОН, 17 июня. Как сообщает агентство Рейтер, вчера вечером представитель французского военного министерства заявил, что общее положение на фронтах чрезвычайно серьезное. Самый сильный германский нажим отмечается в Шампани и возле Шато-Тьерри.

ЛОНДОН, 17 июня. Агентство Рейтер передает следующее коммюнике, опубликованное вчера вечером французским командованием: «К западу от Парижа в районе Ла Ферте и Ленье наступление противника приостановлено, и французские войска предприняли контрнаступление. Юго-восточнее Парижа неприятель продолжал продвижение и форсировал реку Сену в пунктах Мелен и Фонтенбло. Германские передовые части прошли Осер и наступают в направлении Кламси и Аваллон. К югу от Лангрского плоскогорья неприятельские бронетанковые и моторизованные колонны достигли района севернее Дижона и реки Сона вблизи Грэ. Некоторым германским отрядам удалось форсировать реку в районе Лотарингии и Эльзаса. Французские войска отступили в соответствии с приказом верховного командования».

ОТСТАВКА ПРАВИТЕЛЬСТВА РЕЙНО

ЛОНДОН, 17 июня. (ТАСС). Агентство Рейтер передает, что вчера вечером после заседания французского совета министров было выпущено коммюнике, в котором говорится, что «Рейно заявил президенту республики об отставке кабинета. Лебрен принял эту отставку и немедленно же поручил маршалу Петэну сформировать новый кабинет».

НОВЫЙ КАБИНЕТ

ЛОНДОН, 17 июня. (ТАСС). Агентство Рейтер сообщает, что вчера вечером маршал Петэн сформировал кабинет в следующем составе: председатель совета министров — маршал Петэн, заместитель председателя совета министров—Шотан, министр юстиции — Фремикур, министр национальной обороны—генерал Вейган, военный министр—генерал Кольсон, морской министр и министр торгового флота — адмирал Дарлан, министр авиации — генерал Пюжо, министр иностранных дел —Поль Бодуэн, министр внутренних дел Помарэ, министр финансов и министр торговли и промышленности — Бутилье, министр колоний—Ривьер, министр просвещения—Рибо, министр общественных работ—Фроссар, министр земледелия и снабжения—Шишери, министр труда — Феврие, министр социального обеспечения —Ибарнегарэ.

Немедленно же после сформирования правительства Петэн созвал первое заседание совета министров под председательством президента республики для того, чтобы обсудить военное и дипломатическое положение страны».

ЮНАЙТЕД ПРЕСС О НОВОМ ФРАНЦУЗСКОМ КАБИНЕТЕ

НЬЮ-ЙОРК, 17 июня. (ТАСС). Агентство Юнайтед Пресс, комментируя состав нового французского кабинета, подчеркивает, что в правительство не включены министры вооружений, информации, блокады и снабжения.

АМЕРИКАНСКАЯ ПЕЧАТЬ ОБ ОТСТАВКЕ ПРАВИТЕЛЬСТВА РЕЙНО

НЬЮ-ЙОРК, 17 июня. (ТАСС) Несмотря на строгую цензуру, введенную на сообщения, посылаемые из Франции, американская печать комментирует отставку Рейно, как признак скорой капитуляции Франции. Газета «Нью-Йорк таймс» передает сообщение корреспондента радиовещательной компании «Колумбия» из Бордо об отставке французского правительства, который заявляет: «Совершенно ясно, что случится сегодня вечером, хотя и невозможно в настоящее время официально заявить, что военные действия прекращены».

В дальнейшем поступили сообщения о том что Бонне, Лаваль и Фланден отказались от портфелей в новом правительстве.

НЬЮ-ЙОРК, 17 июня. (ТАСС). По сообщению агентства Юнайтед Пресс, в официальных кругах указывают, что отставка Рейно подтверждает сообщения о том, что «французское правительство в ближайшее время прекратит борьбу во Франции». «Французский военно-морской флот, авиация и колониальные войска,— указывает корреспондент, — будут продолжать борьбу на стороне Англии в Африке и на Среднем Востоке».

ЗАЯВЛЕНИЕ ПЕТЭНА

ЛОНДОН, 17 июня. (ТАСС). По сообщению агентства Рейтер, французский премьер-министр Петэн заявил в речи по радио, что «необходимо прекратить сражение».

ЛОНДОН, 17 июня. (ТАСС). Агентство Рейтер передает: «Французский премьер-министр Петэн заявил в речи по радио: «Необходимо прекратить сражение». Петэн добавил, что минувшей ночью он начал переговоры с противником для того, чтобы узнать, можно ли достигнуть соглашения.

Петэн сделал это заявление в речи по радио, обращенной к французскому народу». Агентство указывает, что Петэн «восхвалял французскую армию, которая сражается против противника, превосходящего ее в численности и вооружении».

НЬЮ-ЙОРК, 17 июня. (ТАСС). По сообщению агентства Юнайтед Пресс из Бордо в коммюнике, об'являющем об отставке Рейно, указывается, что председатель сената Жаннене и председатель палаты депутатов Эррио вышли в отставку.

СООБЩЕНИЕ СТАВКИ ВЕРХОВНОГО КОМАНДОВАНИЯ ГЕРМАНСКОЙ АРМИИ

БЕРЛИН, 17 июня. (ТАСС). Германское информационное бюро передает следующее сообщение ставки верховного главнокомандующего: «Сегодня премьер-министр вновь образованного французского правительства маршал Петэн обратился по радио с речью к французскому народу, в которой заявил, что Франция вынуждена теперь сложить оружие. Он указал при этом, что им уже предприняты шаги для того, чтобы известить германское правительство об этом решении и узнать условия, на которых германское правительство готово принять французское предложение. Гитлер встретится с Муссолини для того, чтобы договориться о позиции Германии и Италии».

ВОЙНА ИТАЛИИ С АНГЛО-ФРАНЦУЗСКИМ БЛОКОМ

ЛОНДОН, 17 июня. (ТАСС). Агентство Рейтер передает следующее сообщение: «В течение 15 июня противник предпринял ряд безуспешных налетов на остров Мальта. Один самолет противника поврежден.

Во время налета итальянских самолетов на Аден 12 июня, один бомбардировщик противника был вынужден приземлиться на территории французского Сомали. Взят в плен экипаж самолета в составе 5 человек. Один самолет противника сильно поврежден во время неудачного полета над территорией Кении».

В другом коммюнике о военно-морских действиях говорится: «Потопленный итальянцами танкер, который раньше считали датским, после выяснения оказался норвежским. Танкер был торпедирован итальянской подводной лодкой без предупреждения.

Наши силы совершили целый ряд нападений на подводные лодки противника в Средиземном море».

ЛОНДОН, 17 июня. (ТАСС). Как сообщает агентство Рейтер, с Мальты, вчера утром там была об'явлена воздушная тревога, была слышна сильная стрельба. С 11 июня это был 25 налет на Мальту. Во время вчерашнего налета на Ла-Валетту было сброшено 5 бомб. Из гражданского населения был убит один человек, три человека серьезно ранены и 5 человек легко ранены.

СВОДКА ИТАЛЬЯНСКОГО КОМАНДОВАНИЯ

РИМ, 17 июня. (ТАСС). Агентство Стефани передает сообщение верховного командования итальянской армии о военных действиях, опубликованное 17 июня в Риме. В этом сообщении говорится: «Вчера наша авиация бомбардировала морские базы и аэродромы Мальты, Корсики и Туниса. Во время воздушного боя был сбит один английский истребитель. Неприятельская авиация ограничилась несколькими воздушными налетами, производившимися почти всегда отдельными самолетами, сбрасывавшими бомбы, главным образом ночью, на города и деревни. В Савоне среди гражданского населения один человек убит и несколько—ранено. В Кальяри (Сардиния) в результате воздушного налета противника повреждены ангары на аэродроме, причем убито 6 солдат и ранено около 30. Наша истребительная авиация обратила в бегство соединения неприятельской авиации, совершившие налет на Палермо.

В северной Африке наши наземные и воздушные силы производят успешные военные операции против английских частей. В Восточной Африке наша авиация бомбардировала военные об'екты Судана и Кению, уничтожено несколько самолетов и повреждены многие сооружения».

ЗАПРЕЩЕНИЕ КОМПАРТИИ В АВСТРАЛИИ

НЬЮ-ЙОРК, 17 июня. (ТАСС). По сообщению агентства Ассошиэйтед Пресс, правительство Австралии запретило компартию. Помещение компартии подверглось налету полиции.

В НОРВЕГИИ З'ПРЕЩЕНА ПРОДАЖА БЕЛОГО ХЛЕБА

ОСЛО, 17 июня. (ТАСС). Административный совет Норвегии запретил продажу населению белого хлеба. Впредь белый хлеб будут получать только дети до двух лет.

СОСТАВ ЛИТОВСКОГО ПРАВИТЕЛЬСТВА

КАУНАС, 17 июня. (ТАСС). Литовское правительство сформировано в следующем составе: премьер-министр Палецкис, вице-премьер-министр и министр иностранных дел и исполняющий обязанности министра просвещения профессор Креве-Мицкевичюс; министр обороны и главнокомандующий литовской армией генерал Виткаускас; министр земледелия и временно исполняющий обязанности министра внутренних дел Мицкис; министр юстиции Пакарклис; министр финансов и временно исполняющий обязанности министра путей сообщения Гальванаускас, министр здравоохранения (министерство организуется вновь) доктор Коган.

НОВОЕ ЛИТОВСКОЕ ПРАВИТЕЛЬСТВО ПРИСТУПИЛО К РАБОТЕ

КАУНАС, 17 июня. (ТАСС). Состав нового литовского правительства встречен населением с большим удовлетворением.

Сегодня вышли десятки экстренных выпусков газет, в которых помещены портреты новых министров и опубликованы их биографии. Газеты подчеркивают что «в бывшем литовском правительстве сидели люди, подстрекавшие к провокациям и диверсиям против советских гарнизонов в Литве. Литовский народ хочет жить в настоящей дружбе с могущественным Советским Союзом».

Новое литовское правительство, все его министерства приступили к работе.

Отставка латвийского правительства

РИГА, 17 июня. (ТАСС). Вчера латвийское правительство в полном составе подало в отставку. Президентом Ульманисом отставка правительства принята.

Отставка эстонского правительства

ТАЛЛИН 17 июня. (ТАСС). Вчера эстонское правительство во главе с Ю. Улуотсом подало в отставку. Отставка правительства Президентом Пятсом принята.

БЕГСТВО СМЕТОНЫ ЗА ГРАНИЦУ

По сообщению германского посольства в Москве, переданному в Наркоминдел, бывш. литовский президент Сметона и несколько членов литовского правительства в ночь на 16 июня перешли через «зеленую границу» (т. е. неофициально) на германскую территорию, причем Сметона и другие лица из литовского правительства интернированы германскими властями.

Книга о Советском Союзе

РИГА, 16 июня. (ТАСС). В Риге издана книга «Литературные записки», в которой публикуются текст договора о взаимопомощи между СССР и Латвией, речь тов. Ворошилова на XVIII с'езде ВКП(б), статьи о Советском Военно-Морском и Воздушном флотах, статья «Великий летчик нашего времени», посвященная т. Чкалову, статьи о культуре и быте Красной Армии, восемь наиболее популярных советских песен, статистические материалы о народном образовании в СССР, ряд статей о советском искусстве, литературе и кино.

Сборник издан на русском языке. Он пользуется большой популярностью.

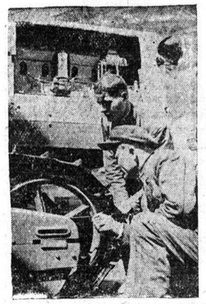

Всесоюзная сельскохозяйственная выставка.

На снимке: участники выставки—трактористы Киевской области у экспериментального образца нового гусеничного трактора «Кировец-8» (К-8) Кировского завода (Ленинград). Мощность двигателя трактора—35 лошадиных сил, расход керосина—320 граммов в час на одну лошадиную силу. Справа налево: Н. А. Драчук—тракторист, Ладыжской МТС, награжденный Малой серебряной медалью (вспахал 650 гектаров на колесном тракторе «Универсал» и сэкономил 700 кгр. горючего) и П. Т. Назаренко—тракторист Кузьминогребельской МТС, Ладыженского района (вспахал 682 гектара на колесном тракторе «Универсал» и сэкономил 700 килограммов горючего).

Фото **И. Мальского** (Фото-Клише ТАСС).

НАГРАЖДЕНИЕ СТАХАНОВСКОЙ БРИГАДЫ

Стахановская бригада С. М. Веселова, Чебсарского районного пункта «Заготсено», установила рекорд по прессовке сена —27,7 тонны за смену. В среднем в день бригада прессовала по 17 тонн сена.

Народный комиссариат заготовок наградил 6 стахановцев бригады нагрудным значком «Отличник заготовок». Награждены бригадир С. М. Веселов, лучший моторист П. М. Тюфяев, прессовщик Е. И. Смирнова, А. А. Суханова, А. А. Колесова и А. В. Шигина.

«СОКРАТ», «ВОЛХОВ» И «ВАХТЕННЫЙ» ПОЛУЧИЛИ ВЫМПЕЛ НАРКОМА

За успешное проведение судоремонта коллективам 81 судов и земмашин речного флота сорока пароходств вручены вымпелы Наркомречфлота.

Вымпел Наркомречфлота получили коллективы буксирного парохода «Сократ» (капитан П. В. Клоков, механик Н. С. Климашев) Сухонского речного пароходства и суда «Волхов», «Вахтенный», Шекснинского речного пароходства.

ОБЛАСТНЫЕ СТРЕЛКОВЫЕ СОРЕВНОВАНИЯ

В стрелковом тире Вологды прошли областные стрелковые соревнования. В них участвовало шесть команд в составе 30 стрелков Череповецкого, Харовского, Грязовецкого, Сокольского, Вологодского районов и города Вологды.

Первенство по стрельбе заняла команда Вологды.

В индивидуальном соревновании первое место завоевал снайпер Н. В. Смирнов (Сокол), второе — ученик 20-й вологодской средней школы В. Мельников.

ГАСТРОЛИ ТЮЗа

18 июня в Вологодском Театре Юного Зрителя идет последняя постановка спектакля в сезоне. Артисты театра выезжают на гастроли в Печаткино и Грязовец.

В Печаткине ТЮЗ пробудет 4 дня. Будут поставлены спектакли: «Фельдмаршал Суворов», «Слуга двух господ», «Снежная королева» и «Оливер Твист».

ЗВЕЗДНАЯ ЭСТАФЕТА ФИЗКУЛЬТУРНИКОВ

С 23 июня в области организуется большая звездная эстафета физкультурников. В 32 районах подбираются команды от 3 до 5 лучших физкультурников.

По плану и маршруту движения, установленному областным комитетом физкультуры, команды понесут эстафету из одного района в другой.

Цель эстафеты—выявить, как физкультурные коллективы районов и колхозов подготовились к 2-му Всесоюзному дню физкультурника. Физкультурный актив проведет ряд бесед по организации и росту физкультурных коллективов, поделится опытом своей работы.

Первая команда звездной эстафеты стартует 23 июня в 10 часов утра из Усть-Алексеевского района по реке Юг в Великий Устюг.

Финиш эстафеты будет в Вологде 18 июля.

10 МЕЖРАЙОННЫХ ПИОНЕРСКИХ ЛАГЕРЕЙ

С 1 июля начнут работу десять межрайонных пионерских лагерей союза рабочих леса и сплава в Великом Устюге, Тотьме, Сямже, Никольске, Вожеге, Череповце, Белозерске, Вытегре и при Куркинской запани.

Тысяча детей рабочих, служащих и инженерно-технических работников лесной промышленности поедут отдыхать в первую смену в эти лагеря.

КИНО НА ПАРОХОДАХ

Для обслуживания буксирных и пассажирских пароходов Сухонского речного пароходства приобретена кинопередвижка.

С начала навигации 235 работников плавсостава уже просмотрели несколько новых кинофильмов.

Команды пароходов «Крылов» и «Ляпидевский» просмотрели кинокартины «Дочь партизана» и «Друзья».

На пароходах «Авиатор», «Тбилиси», «Литейщик», «Токарь» и других курсирующих по маршруту Вологда—Тотьма, проведено восемь киносеансов картины «Ошибка инженера Кочина».

ДОМАШНИЕ ХОЗЯЙКИ НА ЛЕСОЗАГОТОВКАХ

В Озерском лесопункте, Биряковского леспромхоза, активное участие в выполнении плана лесозаготовок принимают домашние хозяйки.

На участке Верхняя Мизюга жена рабочего постоянного кадра Анна Логинова на заготовке дров ежедневно перевыполняет задания в полтора-два раза. Ею уже выполнено больше 40 дневных норм.

На участке Черняево хорошо работают домашние хозяйки А. М. Крюкова, А. М. Дробинина и другие. Каждая из них заготовляет по четыре с половиной кубометра древесины в день, выполняя задание на 120 процентов.

В. ЗАЙЦЕВ.

ИЗ ЗАЛА СУДА

КЛЕВЕТНИКИ НАКАЗАНЫ

Ляпин А. И. и Мохов И. Г. из-за личных счетов оклеветали председателя колхоза «Верный путь», Верховажского района, Г. А. Ряполова, обвиняя его в контрреволюционных преступлениях.

На основании клеветнических, ложных материалов Ряполов в течение года содержался под стражей.

Клеветники—Ляпин и Мохов впоследствии были разоблачены. На суде они признали себя виновными. Народный суд приговорил клеветников к 2 годам лишения свободы каждого.

Судебная коллегия по уголовным делам областного суда приговор суда оставила в силе.

П. БОЙЦОВ.

ИЗВЕЩЕНИЕ

20 июня, в 7 часов вечера, в помещении горкома ВКП(б), созывается общегородское совещание бухгалтеров и комсодов.

Горкомсод.

Зам. отв. редактора **Я. ЛЫНОВ.**

ВОЛОГОДСКАЯ ОБЛАСТНАЯ ФИЛАРМОНИЯ
Железнодорожный клуб им. 10-летия Октябрьской Революции
18 июня
ГОЛУБАЯ КРОВЬ
(„Темное пятно")
19 июня ПРЕМЬЕРА
РОЗ-МАРИ
Все справки по телефону 4-98.

Вологодский областной ТЮЗ
18 июня с 8 час. веч.
Последний спектакль в сезоне
ФЕЛЬДМАРШАЛ СУВОРОВ
Касса с 4 час.

Им. Горького
ЛИНИЯ Маннергейма
Сеансы в 12, 2, 4, 6, 8 и 10 час.
Кассы на вечерние сеансы с 4 часов
Реализация билетов по заявкам с 2 ч. дня

ГОСЗВЕРИНЕЦ
Большой разнообразный состав зверей и птиц.
Прибыл КРОКОДИЛ
Ежедневно выступления
ДРЕССИРОВАННОГО СЛОНА
под управлением
Ольги ЭРФУРТ

Строительно-монтажной конторе срочно ТРЕБУЮТСЯ инженер-строитель, техники-строители, строймастера. Обращаться: Осановская ул., 7, отдел кадров. Телефоны через вокзал 3-60, 1-73, 67. 2—3

ГОСЦИРКУ нужны сторожа и технические рабочие. С предложением обращаться в контору цирка.

ГОСЦИРК
СЕГОДНЯ И ЕЖЕДНЕВНО
БОЛЬШИЕ ПРЕДСТАВЛЕНИЯ
В 3 отделениях.
Начало в 8-30 вечера
18 июня дневное представление по специальной программе.
Начало в 2 часа дня.
Кассы открыты с 11 до 2 час. дня и с 5 до 9 час. веч.

КИРОВСКИЙ УЧИТЕЛЬСКИЙ ИНСТИТУТ ИНОСТРАННЫХ ЯЗЫКОВ ОБ'ЯВЛЯЕТ ПРИЕМ СТУДЕНТОВ НА I и II КУРС в 1940—41 УЧЕБНОМ ГОДУ НА ОТДЕЛЕНИЯ: АНГЛИЙСКОГО, ФРАНЦУЗСКОГО И НЕМЕЦКОГО ЯЗЫКОВ.
В учительский институт иностранных языков принимаются все трудящиеся Союза ССР обоего пола в возасте от 17 до 40 лет, имеющие образование не ниже девяти классов средней школы.
Все поступающие в учительский институт подвергаются приемным испытаниям по программам, утвержденным Всесоюзным Комитетом по делам высшей школы при СНК СССР, по следующим предметам: русскому языку (устно и письменно), литературе, истории народов СССР, одному из трех иностранных языков (английскому, французскому, немецкому, в зависимости от избираемого отделения), Конституции СССР.
Лица, окончившие среднюю школу и имеющие аттестат отличника, принимаются без приемных испытаний.
Прием заявлений о зачислении в институт производится до 25 августа.
Заявления принимаются на имя директора института с приложением следующих документов: подробной автобиографии, удостоверения об окончании девяти классов средней школы (в подлиннике), паспорта (пред'является лично), трех фотографических карточек, заверенных государственным учреждением, справки об отношении к воинской обязанности (для военнообязанных).
Приемные испытания производятся с 1 по 25 августа. Явка на испытания по вызову института.
Нуждающиеся студенты обеспечиваются государственной стипендией, а иногородние и общежитием.
Заявления о приеме в институт направлять по адресу: г. Киров, Октябрьская, 73, учительский институт иностранных языков.

Кинотеатр ИСКРА
Последний день
ЛИНИЯ МАННЕРГЕЙМА
Сеансы в 10, 12, 2, 4, 6 ч. 30 м., 8 ч. 30 м. и 10 ч. 15 м. вечера
С 19 июня—ПРЕМЬЕРА
ПЕРЕХОД

Волоблкультгалпромсоюзу СРОЧНО ТРЕБУЮТСЯ инженер-строитель, техник-строитель, главный бухгалтер и ответственный исполнитель по снабжению для работы в гор. Сокол. Справиться: ул. Менжинского, 14, отдел кадров. 2—2

КАНИФОЛЬНОМУ ЗАВОДУ на постоянную работу требуются: шофер на газогенераторную машину, столяры, бондари, грузчики и рабочие по распиловке дров. Одиноким предоставляется общежитие. Справиться по телефону 4—15.

ВОЛОГОДСКИЙ СЕЛЬСКОХОЗЯЙСТВЕННЫЙ ИНСТИТУТ ОБ'ЯВЛЯЕТ О НАБОРЕ НА КРАТКОСРОЧНЫЕ КУРСЫ ПО ПОДГОТОВКЕ В ВУЗ на факультеты: технологический, зоотехнический, полеводческий. Принимаются лица с законченным средним образованием (десятилетки, рабфаки, техникумы). Курсы работают в течение июня—июля. Принятые на курсы обеспечиваются общежитием и стипендией.
Запросы и заявления с документами—автобиографией, справкой об отношении к воинской обязанности, свидетельством об образовании—направлять по адресу: Молочное, Вологодской области, сельхозинститут.
Прием заявлений до 15 июля.

ТРЕБУЮТСЯ бухгалтер-ревизор, счетовод-кассир, инструктора для облконторы и рабочие для городской конторы Союзутиль. Обращаться: ул. Пионерская, 3, в часы занятий.

Вологодской погрузочно - разгрузочной конторе Северной дороги ТРЕБУЮТСЯ рабочие на постоянную работу. Оплата труда сдельная. Одиноким предоставляется общежитие. Обращаться в отдел кадров—Транспортная, 48.

ТРЕБУЮТСЯ техники - механики по автотракторному делу и грузчики на автомашины. Обращаться: г. Вологда, ул. Лассаля, 28, контора Техснабжения.

ТРЕБУЮТСЯ механик, плановик-экономист. Справки по телефону 6-99. Пушкинская, 7. 2—2

Издательству «Красный Север» СРОЧНО ТРЕБУЮТСЯ чернорабочие. Обращаться: ул. Карла Маркса, 70.

Кирпичному заводу № 2 при деревне Ананьино, Рабоче-Крестьянского сельсовета, ТРЕБУЮТСЯ на постоянную работу: машинисты, мотористы, слесари, плотники, столяры, пильщики на продольной пиле и разнорабочие мужчины и женщины. Семейных обеспечиваем квартирами, одиноких — общежитием и постельной принадлежностью.

Вологодской областной конторе Госбанка требуется ИНСПЕКТОР, хорошо знающий сметное дело и расчеты с рабочими и служащими. Обращаться в сектор кадров. 1—2

Адрес редакции г. Вологда ул. Урицкого, 2. Телефоны: отв. редактор—1-92, зам. редактора—73, секретариат—3-45, отделы: партийной жизни и пропаганды — 23, промышленный—1-88 информации — 6-26, сельскохозяйственный—3-23, советского строительства—1-32, отделы культуры и быта, рабселькоров и писем —1-90, отдел об'явлений— 8-94, издательство—3-63.

Уполномоченный Волобллита В—10564 Типография издательства «Красный Север» ул К. Маркса, 70. Тир. вн. 130.000 Заказ № 12172