ГОД ИЗДАНИЯ XXII

ПРОЛЕТАРИИ ВСЕХ СТРАН, СОЕДИНЯЙТЕСЬ!

КРАСНЫЙ СЕВЕР

ОРГАН ВОЛОГОДСКОГО ОБЛАСТНОГО И ГОРОДСКОГО КОМИТЕТОВ ВКП(б) И ОБЛАСТНОГО СОВЕТА ДЕПУТАТОВ ТРУДЯЩИХСЯ

№ 118 (5747) | ПЯТНИЦА, 24 МАЯ 1940 ГОДА | ЦЕНА 10 КОП.

СЕГОДНЯ В НОМЕРЕ:

Указ Президиума Верховного Совета СССР О присвоении звания Героя Советского Союза начальствующему и рядовому составу Красной Армии (1 стр.).

Опыт Ферганы—на дорожное строительство. (1 стр.).

По Советской стране (1 стр.).

ПАРТИЙНАЯ ЖИЗНЬ (2 стр.).

Ф. Келарев. — Самостоятельная учеба — лучший метод изучения большевизма (2 стр.).

СТАТЬИ:

В. Гоффеншефер—Михаил Шолохов (2 стр.).

Виктор Панов—Любимое дело (3 стр.).

Письма участников выставки (3 стр.).

На полях области (3 стр.).

ВОИНА В ЗАПАДНОЙ ЕВРОПЕ:

Германские сообщения. — Сообщение союзников. — Речь Рейно в сенате. — Воздушные десанты в современной войне (4 стр.).

ПО-БОЛЬШЕВИСТСКИ РУКОВОДИТЬ КОЛХОЗАМИ

Партия, товарищ Сталин всегда придавали и придают исключительное внимание организационной работе. Товарищ Сталин учит нас, что после того, как дана правильная политическая линия, организационная работа решает все, что роль наших организаций и их руководителей является решающей, исключительной. А это значит, что «ответственность за наши прорывы и недостатки в работе ложится отныне на девять десятых не на «об'ективные» условия, а на нас самих, и только на нас». Поэтому партия требует от нас поднять уровень организационного руководства во всех сферах народного хозяйства до уровня политического руководства, добиться того, чтобы наша организационная работа обеспечивала практическое проведение в жизнь политических лозунгов и решений партии.

Центральный Комитет партии, товарищ Сталин особо указывали на необходимость повседневного большевистского руководства колхозами. В заключительном слове на февральско-мартовском пленуме ЦК ВКП(б) (1937 г.) товарищ Сталин говорил о необходимости усвоить метод большевистского руководства хозяйственными органами, состоящий в том чтобы систематически помогать этим органам, укреплять их, укомплектовать их лучшими работниками, способными выполнять возложенные на них задачи. Это дело серьезное, — говорил товарищ Сталин,—и требует известного времени. «Но пока это не сделано, партийным организациям придется и впредь, на определенно короткий срок, заниматься вплотную сельскохозяйственными делами со всеми их мелочами, пахотой, севом, уборкой и т. д.».

Выполняя указания ленинско-сталинского Центрального Комитета и лично товарища Сталина, овладевая большевистским стилем организационной работы, руководства вообще и в частности сельским хозяйством, партийная организация области добилась не малых успехов в борьбе за укрепление колхозов, за под'ем и развитие всех отраслей сельского хозяйства. Об этом, например, свидетельствует увеличение валового сбора зерна в 1939 году, организация в колхозах новых животноводческих ферм, наконец, увеличение количества участников от нашей области на открывшейся в Москве Всесоюзной сельскохозяйственной выставке 1940 года.

Понятно, что эти успехи не одинаковы во всех районах области. Они значительнее в тех районах, где партийные и советские руководители повседневно помогают колхозам вести дело по-хозяйски, вникают во все мелочи колхозной жизни, серьезно занимаются подбором и воспитанием колхозных кадров. Они, эти успехи, менее значительны там, где руководят «вообще», где практику постоянной заботы и помощи колхозникам подменяют практикой борьбы с прорывами, невмешательством во внутреннюю жизнь колхозов, где не обобщают и не используют богатого опыта передовиков.

Сейчас, в дни сева, особенно ярко вскрываются эти недостатки в руководстве колхозами. Кирилловский район закончил сев зерновых и льна. Успешно проходят весенние полевые работы в Вохомском, Павинском, Вожегодском, Никольском, Мяксинском и других районах. В то же время ряд районов, таких, как Чагодощенский, Андомский, Вологодский, Велико-Устюгский затянули сев. Нелепо было бы об'яснять это какими-то климатическими особенностями и передовых и отстающих районов. Все дело в том, где и как руководят весенними работами.

Кирилловский район занимает одно из передовых мест в области только потому, что здесь первичные партийные организации и райком ВКП(б) повседневно помогают колхозникам и их руководителям по-хозяйски вести дело, правильно сочетают партийно-политическую работу с работой хозяйственной. В этом районе хорошо поставлено политическое самообразование руководящих кадров, большевистская агитация в колхозах. Все это и решает успех в хозяйственной работе.

Весьма характерными являются те изменения, которые произошли в текущем году в Никольском районе. В недалеком прошлом этот район был одним из отстающих в области, а на севе и сплаве в текущем году он по праву занимает место в числе передовиков. Чем вызвана такая перемена? Прежде всего тем, что райком партии, учтя суровую критику развернувшуюся на районной партийной конференции, всерьез взялся за перестройку своей работы и работы районных организаций, усиливая руководство колхозами, сосредоточив свое внимание на отстающих участках.

Таких примеров можно привести много. Но есть еще и такие районы, руководители которых полагают, что все должно идти само собой. Взять хотя бы Чагодощенский район. Здесь районный земельный отдел, на обязанности которого лежит повседневное, оперативное руководство колхозами, превратился в захудалую канцелярию. Его работники, включая заведующего тов. Григорьева и агрономов, в напряженные дни сева отсиживаются в кабинетах, строча директивы об усилении темпов весенних работ. Нечего сказать, достойное занятие! Но строчит директивы не только тов. Григорьев. Вопрос о ходе сева обсуждался в райкоме, в исполкоме, которые приняли соответствующие решения по этому вопросу. В результате есть директивы, есть решения, нет только одного—большевистской борьбы за проведение сева в сжатые сроки.

Таковы же методы руководства и в Великом Устюге. Велико-Устюгский райком и райисполком приняли решение, обязывающее партийные организации, сельсоветы и правления колхозов закончить сев к 20 мая, посеять лен во всех колхозах к 17—18 мая. В сельсоветы и колхозы посланы уполномоченные. В Будринском сельсовете, например, их собралось четыре человека, в том числе заведующий дорожным отделом райисполкома тов. Рассохин. И все же этот сельсовет продолжает отставать—на 15 мая здесь было посеяно 38,7 проц. зерновых, 7,2 проц. льна. Получается это потому, что уполномоченные райкома ограничивают свою деятельность прогулками по колхозам, не замечая серьезнейших недостатков в организации труда, нарушений трудовой дисциплины, а райком и райисполком сводит свой контроль и руководство ими к ежедневной передаче телефонограмм, требующих «решительного усиления темпов». Приходится ли после этого удивляться, что на 20 мая, вопреки заклинаниям руководителей, план сева район выполнил по зерновым на 61,3 проц., по льну на 37,6 процента!

Пора, давно пора, отказаться от подобной практики руководства. Сейчас, когда партия и правительство поставили задачу всемерного развития всех отраслей сельского хозяйства, решительного роста его продуктивности, еще более повышается организующая, руководящая роль партийных организаций и местных Советов. Они обязаны глубоко изучить экономику своего района, каждого колхоза, помочь колхозникам разработать и осуществить план всестороннего развития и нового под'ема общественного хозяйства. Они обязаны всемерно распространять и внедрять опыт передовиков сельского хозяйства, участников Всесоюзной сельскохозяйственной выставки, поддерживать и окружать заботой передовых колхозников и колхозниц. Они обязаны, наконец, систематически, повседневно воспитывать руководящие колхозные кадры, всю массу колхозников и колхозниц, расширять их политический кругозор, повышать их культурный уровень, их агротехнические и зоотехнические знания. В этом главное условие наших дальнейших успехов.

УКАЗ
Президиума Верховного Совета СССР
О присвоении звания Героя Советского Союза начальствующему и рядовому составу Красной Армии

За образцовое выполнение боевых заданий Командования на фронте борьбы с финской белогвардейщиной и проявленные при этом отвагу и геройство присвоить звание **Героя Советского Союза** с вручением ордена **Ленина** и медали **«Золотая Звезда»**:

1. Майору **Казакову** Степану Терентьевичу
2. Капитану **Козьмину** Ивану Ивановичу
3. Красноармейцу **Мягкову** Владимиру Андреевичу
4. Майору **Фирсову** Илье Петровичу.

Председатель Президиума Верховного Совета СССР
М. КАЛИНИН.

Секретарь Президиума Верховного Совета СССР
А. ГОРКИН.

Москва, Кремль.
21 мая 1940 года.

ОПЫТ ФЕРГАНЫ—НА ДОРОЖНОЕ СТРОИТЕЛЬСТВО

26 МАЯ—ПЕРВЫЙ ДЕНЬ МАССОВОГО ВЫХОДА

На трассе Вологда — Череповец идут последние приготовления к развертыванию больших строительных работ. Завтра на отдельных участках тракта начнут работать постоянные бригады колхозников. Уже полностью закончены изыскательные работы. Партия изыскателей, под руководством тов. Соколова сдала в производство проект участка Вологда — Домшинское. Проект остальной части тракта будет сдан в ближайшие дни.

Сейчас на тракте работают четыре гусеничных трактора, несколько грейдеров, моторный каток и ряд других дорожных машин. Организовано два машинно-тракторных отряда. Отряд тов. Богданова 22 мая начал работу на участке Хреново—Домтево. Пройдены первые три километра пути. Отряд, профилируя трассу, строит кюветы, насыпи, выравнивает дорогу на извилинах и под'емах. В ближайшие дни на тракт выйдут еще три гусеничных трактора.

На участке Вологда—Хреново протяжением 35 километров уже полностью закончены работы по профилировке пути. Свыше 20 тысяч кубометров гравия и песку уложено на дорогу. Сейчас здесь должны начаться работы по постройке искусственных сооружений, водоотводов, укладке булыжных мостовых. Эти работы будут выполнять колхозники Вологодского района. Большую помощь им окажут организации и трудящиеся города Вологды.

ИДЕТ ПОДГОТОВКА КАРЬЕРОВ

ЧЕБСАРА, 23 мая. (По телефону). Состоялось об'единенное заседание бюро районного комитета партии и исполнительного комитета районного Совета. На заседании было решено с 26 мая начать работы на тракте Вологда—Череповец. Первыми выезжают на тракт колхозники передовых сельсоветов: Сыромяткинского, Сиземского, Братковского, Еремеевского, Леоновского, где полевые работы подходят к концу.

В первые дни на тракте будут работать около тысячи человек и 600 подвод. Сейчас идет разработка 6 карьеров, подготовка их к приему колхозных бригад. Для проведения массово-политической работы среди строителей тракта райком партии выделил группу пропагандистов и агитаторов. В ряде крупных пунктов строительства будут выпускаться стенные газеты, устраиваться вечера самодеятельности, концерты, спектакли.

ЧЕРЕПОВЕЦКИЕ КОЛХОЗНИКИ ВЫХОДЯТ НА ТРАКТ

ЧЕРЕПОВЕЦ, 23 мая. (По телефону). Вчера на об'единенном заседании бюро Череповецкого райкома партии и райисполкома обсуждался вопрос о развертывании строительных работ на тракте Вологда—Череповец. 25 мая 450 колхозников с 200 лошадьми выйдут на строительство. Они будут работать на участке Череповец—Новинки. С 1 июня количество работающих значительно увеличится.

Сегодня в колхозах проходят собрания, на которых выделяются постоянные бригады для работы на тракте. Каждому сельсовету отведены участки строительства. В планах этих участков дорожный отдел райисполкома указал,—что, где нужно сделать и кто отвечает за то или иное мероприятие.

Одновременно начинаются работы по строительству двух мостов.

По решению райкома партии в Ильинском и Починковском сельсоветах открываются агитпункты. Для работы в них выделены агитаторы и пропагандисты.

Райпотребсоюз ведет подготовку к организации развозной торговли на строительстве. Строители тракта будут обслужены самыми необходимыми товарами и предметами первой необходимости. Кроме развозной торговли для строителей будет открыто два ларька.

НАЧАЛАСЬ РАЗБИВКА ТРАССЫ

ШЕКСНА, 23 мая. (По телефону). В районе развертываются работы по строительству новых благоустроенных дорог. 21 мая закончили работу курсы мостовщиков. 10 мостовщиков, прошедших обучение, приступили к строительству мостов. Идет пропашка канав на ряде участков дороги Никольское—Шигоево. По направлению к Леонову начинается разбивка трассы.

ПРОВЕСТИ РАБОТЫ В 6—7 ДНЕЙ

БУБЕНСКОЕ, 23 мая. (По телефону). Работы на тракте Кубенское—Кириллов начнутся с 1 июня. Заканчивается составление проектов отдельных участков тракта и подготовка машин. 25 мая вопрос о строительстве будет обсуждаться на заседании райисполкома. Работы на трассе намечено провести в течение 6—7 дней. Для этого потребуется, чтобы ежедневно работало здесь не менее 700 человек.

ОБЛАСТНАЯ ДОСКА ПОЧЕТА
передовиков сельского хозяйства

РЕШЕНИЕМ БЮРО ВОЛОГОДСКОГО ОБКОМА ВКП(б) И ИСПОЛКОМА ОБЛАСТНОГО СОВЕТА ДЕПУТАТОВ ТРУДЯЩИХСЯ ЗАНОСЯТСЯ НА ОБЛАСТНУЮ ДОСКУ ПОЧЕТА:

Председатель колхоза „Красный Коммунар", Нефедовского сельсовета, Кубено-Озерского района, ПОРОСЕНКОВ Иван Иванович, обеспечивший посев зерновых и технических культур на 11 мая в 7 рабочих дней при хорошем качестве работы.

Пахарь колхоза „Красный Коммунар", Нефедовского сельсовета, Кубено-Озерского района, НИКУЛИЧЕВ Василий Дмитриевич, вспахавший за 9 дней на одноконном плуге 13 га с хорошим качеством работы.

Пахарь колхоза „Большевик", Едковского сельсовета, Кубено-Озерского района, ШИРОКОВ Александр Петрович, вспахавший за период весеннего сева, на одноконном плуге 21,6 га со средней дневной производительностью 1,16 га и наивысшей 3,15 га в день.

Пахарь колхоза им. Калинина, Едковского сельсовета, Кубено-Озерского района, БЕЛЯЕВА Анна Николаевна, вспахавшая на одноконном плуге за 15 дней 12 гектар.

Тракторист Новленской МТС, Кубено-Озерского района, МАРКЕЛОВ Василий Александрович, выработавший за свою смену на тракторе „Универсал" к 20 мая 84,88 га и с'экономил горючего 400 килограмм.

Сеяльщик Шейбухтовской МТС ЧЕРНЫШЕВ Василий Кириллович, посеявший рядовой сеялкой 120 га при задании 100 гектар с ежедневной выработкой 20—22 га.

ГРУЗДЕВА Нина Ивановна, доярка колхоза „Домшинское", Домшинского сельсовета, Чебсарского района, надоившая за 4 месяца от каждой фуражной коровы по 1400 литров молока.

ВЕСЕЛОВА Парасковья Александровна, доярка колхоза им. Ленина, Еремеевского сельсовета, Чебсарского района, надоившая за 4 месяца от каждой фуражной коровы по 1138 литров молока.

СМИРНОВА Елена Григорьевна, доярка колхоза им. Мичурина, Братковского сельсовета, Чебсарского района, надоившая за 4 месяца от беспородных коров по 1005 литров молока.

Пахарь колхоза им. Калинина, Побережского сельсовета, Лежского района, КРЕНДЕЛЕВ Николай Константинович, вспахавший за 15 дней на одноконном плуге 18 га с высоким качеством работы.

Бригадир Сидоровской МТС, Лежского района, РУБЦОВ Алексей Иванович, при плановом задании бригаде 351 га на 20 мая вспахано 363 га с выработкой на каждый колесный трактор 91 га.

Бригадир Сидоровской МТС, Лежского района, ФЕДОРОВ Павел Федорович при плановом задании бригаде 351 га на 20 мая вспахано 356 га с выработкой на каждый колесный трактор 89 га.

По Советской стране

КОЛХОЗЫ И МТС В ЗАПАДНЫХ ОБЛАСТЯХ БЕЛОРУССИИ

МОСКВА, 22 мая. (ТАСС). Радостно встретили первую советскую весну крестьяне западных областей Белоруссии. К началу мая здесь было создано 493 колхоза. За время весеннего сева они выросли, укрупнились: так колхозы Гродненского района, Белостокской области, приняли 300 новых хозяйств. В Давид-Городокском районе, Пинской области, в самом маленьком колхозе насчитывается более 100 хозяйств, а в каждом из остальных— **более 200.**

В западных областях Белоруссии создана 101 машинно-тракторная станция. Впервые вышли на поля сотни советских тракторов. МТС обслуживают не только колхозы, они помогают обрабатывать поля и единоличным бедняцким и середняцким хозяйствам. Созданы курсы для подготовки трактористов. К весеннему севу они уже выпустили 737 человек. Сейчас на курсах обучается вождению тракторов еще 1327 крестьян.

НАЧАЛОСЬ СТРОИТЕЛЬСТВО СВЕРХМОЩНОЙ ДОМНЫ

МАГНИТОГОРСК. На Магнитогорском металлургическом комбинате имени Сталина началось строительство сверхмощной доменной печи и новой коксовой батареи. Оба агрегата должны быть сданы в эксплоатацию в мае будущего года.

Новая домна об'емом в 1.342 кубических метра явится одной из самых мощных в мире. Ее проектная производительность—1.730 тонн чугуна в сутки.

(ТАСС).

ИЗБИРАТЕЛЬНАЯ КАМПАНИЯ В КАРЕЛО-ФИНСКОЙ ССР

В НАБЕРЕЖНОМ ИЗБИРАТЕЛЬНОМ ОКРУГЕ

ПЕТРОЗАВОДСК, 22 мая. (ТАСС). Во всех участковых избирательных комиссиях города кипит горячая предвыборная работа. Избиратели приходят сюда, чтобы проверить записи в избирательных списках, получить удостоверение на право голосования в связи с выездом в другие районы республики.

Особенное оживление в участковых избирательных комиссиях Набережного избирательного округа № 1. Здесь будет баллотироваться в депутаты Карело-Финской ССР товарищ И. В. Сталин. Значительная часть избирателей округа уже проверила списки.

На агитпунктах округа развернулась широкая агитация за кандидата. 164 агитатора рассказывают избирателям о жизни и революционной деятельности Иосифа Виссарионовича Сталина. Вчера избиратели второго участка Набережного округа с большим вниманием выслушали доклад агитатора — преподавательницы индустриального техникума тов. Королевой на тему «Товарищ Сталин—первый кандидат карело-финского народа».

ТОИВО АНТИКАЙНЕН У СВОИХ ИЗБИРАТЕЛЕЙ

УХТА, 22 мая. (ТАСС). Вчера сюда приехал кандидат в депутаты Совета Национальностей Верховного Совета СССР Тойво Антикайнен. Трудящиеся районного центра устроили ему теплую встречу. К зданию райкома партии и райисполкома пришли делегации рабочих, служащих, школьников, колхозников, пограничников. Всюду—знамена, плакаты, портреты руководителей партии и правительства. Перед собравшимися с краткой речью выступил Тойво Антикайнен. Он благодарил трудящихся Беломорского сельского избирательного округа за оказанное ему доверие. Его речь неоднократно прерывалась бурными аплодисментами.

Выступивший на митинге секретарь райкома партии тов. Максимов призвал избирателей единодушно отдать свои голоса за кандидатов сталинского блока коммунистов и беспартийных.

ЗАВОД „СУХИХ ЗАВТРАКОВ"

ДНЕПРОПЕТРОВСК. В Нижне-Днепровске заканчивается строительство первого в СССР завода «сухих завтраков». Элеватор начал приемку первой партии сырья: кукурузы для переработки в корнфлекс. Суточная производительность его 16,5 тонны «сухих завтраков» и до 25 тонн других продуктов.

В НОВЫХ РАЙОНАХ ЛЕНИНГРАДСКОЙ ОБЛАСТИ

ЛЕНИНГРАД. Исполком Ленинградского областного Совета депутатов трудящихся приступил к благоустройству районов Карельского перешейка, отошедших к Ленинградской области. Приводятся в порядок дачные места и пляжи на берегу Финского залива. В ближайшие дни в районных центрах откроются амбулатории, а в городе Териоки—больница.

АКАДЕМИЧЕСКАЯ ГРАММАТИКА РУССКОГО ЯЗЫКА

МОСКВА, 22 мая. (ТАСС). Последняя академическая грамматика русского языка вышла в середине прошлого века. Потребность в установлении твердых норм русского языка назрела давно. Сейчас Академия наук СССР приступила к составлению новой трехтомной грамматики.

План академической грамматики уже разработан на собрании научного актива и утвержден отделением литературы и языка. В составлении грамматики участвуют широкие круги лингвистов, педагогов, писателей, артистов. Первый том ее, посвященный фонетике и морфологии, будет подготовлен в текущем году. Началась работа и над вторым томом—синтаксисом. Третий том предполагается посвятить стилистике и лексикологии.

ВЫСТАВКА ЭСТОНСКОЙ И ЛАТВИЙСКОЙ КНИГИ

МОСКВА. Всесоюзное общество культурной связи с заграницей готовит к открытию в Москве выставку эстонской и латвийской книги. Для нее уже получено из Эстонии и Латвии свыше 2 тысяч книг по самым разнообразным отраслям науки, литературы и искусства. Среди экспонатов имеется, в частности, большое количество музыкальной литературы — произведения современных композиторов, работы музыковедов, издания произведений классиков.

НА ТЕМЫ ДНЯ

О популярных лекциях

Неизмеримо вырос интерес всех наших кадров к изучению марксистско-ленинской теории, к повышению своего идейно-политического уровня. К этому стремятся не только руководящие работники и интеллигенция, но и многие рядовые рабочие, колхозники, служащие.

В сельской местности громадную армию составляют руководящие колхозные кадры—председатели правлений колхозов, бригадиры, заведующие фермами, счетоводы и др., среди которых также наблюдается живой интерес к овладению теорией и историей большевизма.

Естественно, не все из них сразу могут приступить к изучению «Краткого курса истории ВКП(б)» и трудов классиков марксизма-ленинизма, требуется помочь им подготовиться к этому, помочь усвоить вопросы текущей политической жизни, научить правильно понимать решения партии и правительства.

Вохомский райком ВКП(б) за последнее время провел несколько лекций для руководящих работников колхозов и сельских организаций на темы: «Экономическая задача третьей пятилетки», «Сочетание личных и общественных интересов в колхозе», «О коммунистическом воспитании масс» и другие. Все эти лекции привлекли много слушателей и пользуются большим успехом.

Систематически организуют чтение популярных лекций для колхозных кадров, кандидатов партии и комсомольцев Устюженский, Пришекснинский и Чебсарский райкомы ВКП(б), где они также проходят с неменьшим успехом.

Желание послушать интересную, доступно изложенную лекцию на близкую тему имеется у большинства кадров в каждом районе. Однако не везде партийные организации идут навстречу этим желаниям, не считая нужным заниматься популярными лекциями.

Чарозерский райком ВКП(б) часто запрашивает лекторов по философским вопросам, свои лектора также больше всего читают лекции о материализме, диалектике и т. д., а популярных лекций по вопросам текущей политики не проводится. Слов нет, философские лекции для руководящих кадров и интеллигенции нужны и их читать следует, но нельзя ограничиваться только этим, забывая людей, которые не могут еще заняться изучением философии.

В любом районе сейчас имеется много людей, окончивших изучение «Краткого курса», политически выросших, могущих с успехом читать популярные лекции по текущим вопросам. Надо только организовать этих людей, дать задание, помочь подготовиться к лекции.

Для этого также требуется подобрать авторитетных, политически выдержанных и вполне грамотных товарищей, давать им такие темы, к которым у них больше имеется наклонности.

Как лекции для изучающих «Краткий курс», так и популярные, раньше, чем читать в аудитории, партийные организации должны предварительно проверить, обсудить их содержание на лекторских группах с участием партийного актива.

Популярная лекция должна быть изложена доходчивым, культурным языком и за это полностью отвечают партийные организации.

Чистые пары—основа высокого урожая

Из опубликованной вчера сводки о ходе весеннего сева по области видно, что темпы сева в этом году значительно выше прошлогодних. Но было бы губительным для дела допустить хоть малейшее ослабление в работе. Не следует забывать, что наряду с передовыми колхозами есть отстающие, которые выполнили план сева не больше 30 процентов. Такие колхозы имеются и в Бабаевском, и в Верховажском, и в других районах.

Задача, следовательно, заключается в том, чтобы сосредоточить все свое внимание на отстающие колхозы, оказать им серьезную помощь—организационную и техническую — в завершении весеннего сева.

Вместе с этим со всей остротой стоит задача под'ема и обработки чистых паров. Высокий урожай продовольственных культур—озимой ржи и пшеницы — в будущем году немыслим без самой тщательной обработки черного и чистого пара. О парах должна быть проявлена особая забота. Высокий урожай озимых достигают там, где в течение лета пары содержат в чистом и черном виде, совершенно свободными от образующейся после дождей корки и сорняков, которые уничтожаются путем периодической культивации, боронования и других агротехнических мероприятий.

Лучший пар считается тот, который поднят с осени, но такого насчитывается по области незначительное количество гектаров. Основная площадь из 220 тысяч гектаров должна быть поднята весной. Вопрос о парах неразрывно связан с планом под'ема целины, так как по ряду колхозов план сева озимых может быть выполнен только за счет освоения новых, целинных земель.

Как же обстоит дело на этом важнейшем участке работ? Известно, что после черного, лучший пар — тот, который вспахан ранней весной — майский,—на полную глубину пахотного слоя, после чего должно быть произведено немедленное боронование. К сожалению, со стороны облзо и райземотделов внимание колхозов к парам не приковано. Пары, пока-что, пашут лишь отдельные машинно-тракторные станции. На 20 мая поднято силами МТС лишь 2323 гектара. Только одна — Вохомская МТС сумела вспахать 950 гектаров, а другие или вовсе не начинали, или только «пробуют», как, например, Абакановская, где вспахано лишь 47 гектаров чистых паров.

Совершенно не приступали к под'ему паров в Кирилловском районе. Даже колхоз «Коминтерн», у которого следовало бы учиться всем остальным, так как имеет зерновое семеноводческое направление, пары до сих пор не поднимает.

Отнюдь неутешительнее обстоит дело и по под'ему целины. На 20 мая план по области выполнен только на 2,5 процента.

Высокая техническая оснащенность колхозов и небывалая активность и организованность колхозников дают возможность успешно разрешать любые задачи, поставленные партией и правительством перед сельским хозяйством. Поэтому не может быть никаких оправданий невниманию парам, этой основе высокого урожая будущего года. План вспашки должен быть выполнен в установленные сроки.

ПАРТИЙНАЯ ЖИЗНЬ

Учиться работать у федотораменских коммунистов

После отчетно-выборного собрания Федотораменская парторганизация, Кадуйского района, приняла в кандидаты и члены ВКП(б) 6 человек. В партию вступили лучшие колхозники-производственники.

Улучшая работу с беспартийным активом и укрепляя связи с ним, парторганизация подготовила для вступления еще несколько колхозников-активистов, заявления которых будут рассмотрены в ближайшее время.

Пополняя свои ряды, парторганизация уделяет большое внимание повышению идейно-политического уровня членов и кандидатов партии. Секретарь парторганизации тов. Туманов регулярно проводит с коммунистами беседы о том, как они учатся. Эти беседы подтягивают людей, приучают их к работе над книгой, к овладению революционной теорией.

Председатель исполкома сельского Совета тов. Флотский уже изучил все 12 глав «Краткого курса истории ВКП(б)» и продолжает работать над первоисточниками. Серьезно изучают историю большевистской партии тт. Баскова, Васильева, Лебедев и другие.

Овладение большевистской теорией помогает коммунистам лучше руководить хозяйством и успешно разрешать поставленные перед ними задачи. Тов. Громов работает председателем колхоза имени ОГПУ. Под его руководством в колхозе укреплена трудовая дисциплина. Колхозники добросовестно выполняют возложенные на них задачи и успешно завершают весенний сев.

Тов. Жданова—животновод сельхозартели «Стахановец». На МТФ, где она работает, за два последних года не было ни одного случая падежа молодняка. План по развитию общественного животноводства колхоз выполнил. Сейчас тов. Жданова усиленно работает над тем, чтобы повысить продуктивность скота.

Прекрасно выполняет все поручения парторганизации и хорошо справляется с основной работой председатель исполкома сельсовета тов. Флотский. Он заслуженно пользуется авторитетом и уважением среди колхозников сельсовета.

Федотораменская парторганизация — пример для ряда парторганизаций Кадуя особенно таких, как парторганизация Андогского сельпо и Кадуйской МТС, в работе которых можно видеть совершенно противоположную картину.

После выборов парторганизация Андогского сельпо выросла незначительно. Работа по политическому самообразованию коммунистов поставлена плохо. Кандидаты ВКП(б) тт. Орлова и Журавлев прекратили изучение истории партии с первой же главы. Плохо учатся тов. Иванов и сам секретарь парторганизации тов. Виноградов. Коммунисты неоднократно выступали на партийном собрании с предложением — организовать товарищеское собеседование, но эти просьбы остались без внимания.

Парторганизация Кадуйской МТС не умеет сочетать партийно-политической работы с хозяйственной. На партийных собраниях много толкуют о производстве, а как только дойдет до дела, разговоры так и остаются разговорами. МТС работает плохо. Большинство тракторов простаивает. Андроновская тракторная бригада за три пятидневки вспахала только 84 гектара из 365, Цыпилевская—18 гектаров из 148.

Большинство трактористов МТС—молодые, только что окончившие курсы. Они нуждаются в практической помощи, но ее ниоткуда не видят. Старшие трактористы и бригадиры тракторных отрядов мало помогают новичкам. Никакой массово-политической работы в отрядах не проводится.

Казалось бы, что парторганизация (секретарь тов. Сальников) должна заинтересоваться работой МТС. К сожалению, она этого не сделала. Вопрос о работе МТС, о помощи молодым кадрам и руководстве ими, ни разу по серьезному на партсобрании не обсуждался.

А. БЕЛЯКОВ.

Самостоятельная учеба—лучший метод изучения большевизма

Со времени выхода в свет «Краткого курса истории ВКП(б)» в нашем районе закончили изучение всех двенадцати глав 34 человека, из числа руководящего партийного актива и интеллигенции.

Опыт их работы над повышением своего идейно-политического уровня разбивает все неправильные суждения о том, что «заниматься некогда», что «самостоятельно изучать историю партии трудно».

Коммунист тов. Зиновьев, управляющий отделением госбанка, рассказывает, что он на протяжении ряда лет изучал историю партии в кружках, доходил, обычно, до Октябрьского периода, а потом начинал снова. И только лишь самостоятельная работа над книгой помогла ему восстановить веру в свои силы.

— Я убедился,—говорит он, — что самостоятельная учеба требует партийного отношения к делу. Нельзя ограничиваться чтением только тогда, когда выпадет время. Надо иметь твердый план и его строго соблюдать. Я занимался ежедневно по 2—3 часа. Сначала прочитывал весь раздел, затем читал работы Ленина—Сталина, продумывал их, составлял план, а затем конспектировал двумя способами: текстуальным и свободным, то-есть главные вопросы записывал в одной стороне конспекта, а в другой, самостоятельно излагал ответ.

Тов. Зиновьев помимо «Краткого курса» изучил работы В. И. Ленина «Что такое «друзья народа» и как они воюют против социал-демократов?», «Что делать?», «Шаг вперед, два шага назад». Сейчас он работает внештатным пропагандистом райкома ВКП(б), хорошо руководит кружком, заинтересовывая слушателей, прививая у них вкус к изучению революционной теории.

Упорно и настойчиво работала над книгой преподаватель педагогического училища тов. Гейфман. Читая «Краткий курс» и первоисточники, она составляла конкретные, четкие конспекты, практикуя при этом такой порядок: там, где речь шла о взглядах марксистов и противников марксизма по тому или иному вопросу, тов. Гейфман при составлении конспекта делила тетрадь на две части. В одной формулировала взгляды марксистов, а в другой анти-марксистов. На полях тетрадей она делала записи мыслей, возникающих в процессе работы, и книг, которые необходимо изучить дополнительно.

Наряду с изучением «Краткого курса», тов. Гейфман изучила книгу Ленина «Материализм и эмпириокритицизм», прочитала на эту тему две лекции. Изучение революционной теории помогает тов. Гейфман в ее практической работе. Преподавая педагогику, она увязывает вопросы программы с теми знаниями, которые получены ею в процессе изучения истории партии.

Коммунист тов. Кирьянов, глубоко изучая «Краткий курс истории ВКП(б)», показал на опыте, как надо работать с несколькими первоисточниками, имеющими между собой внутреннюю связь. Вот что он рассказывает об этом:

— В прошлом году райком партии поручил мне прочесть лекцию по книге Ленина «Развитие капитализма в России». Я начал с того, что подобрал необходимые первоисточники: Ленин «Развитие капитализма в России», «По поводу так называемого вопроса о рынках», «Что такое «друзья народа» и как они воюют против социал-демократов?», Маркс «Капитал», том I, Маркс и Энгельс «Коммунистический манифест».

Отправным пунктом для меня был «Краткий курс истории ВКП(б)». Я прочитал первый раздел первой главы и у меня сложилось общее представление о положении в стране в 60—70-х годах прошлого столетия. Затем взял книгу «Крестьянская реформа» и читая ее делал выписки о промышленности, сельском хозяйстве и проч. Затем прочитал ленинские статьи «Пятидесятилетие падения крепостного права», «Крестьянская реформа» и «Памяти Герцена». Закончив на этом изучение материала по первому пункту своего плана, приступил к следующему, читая первоисточники в такой же взаимной связи их друг с другом.

Многие товарищи, помимо политической литературы, пользовались при изучении истории партии художественной литературой. Так, например, тов. Сироткин, при изучении первой главы «Краткого курса», прочел, по вопросу о положении крепостного крестьянства, произведения Радищева «Путешествие из Петербурга в Москву», Некрасова «Кому на Руси жить хорошо», Тургенева «Записки охотника».

Из 34 человек, окончивших изучение «Краткого курса истории ВКП(б)», 7 человек выдвинуто лекторами, четверо—консультантами, трое — руководителями кружков, остальные используются в качестве докладчиков и агитаторов.

В апреле райком партии провел совещание закончивших изучение «Краткого курса» по обмену опытом и по вопросам их дальнейшей учебы. В мае с ними были проведены индивидуальные беседы.

Товарищи указали, что в процессе работы им приходилось сталкиваться с большими трудностями, так как некоторые секретари первичных парторганизаций слабо руководят пропагандой. При организации лекций не учитывается уровень слушателей. Товарищеские собеседования не всегда были хорошо подготовлены. Иногда они носили характер занятий кружка. Так было в парторганизации конторы связи. Слабо обобщался и передавался опыт самостоятельной учебы.

Все эти замечания райком партии учитывает в своей дальнейшей работе по руководству партийной пропагандой.

Сейчас большинство закончивших изучение «Краткого курса» продолжает работу над первоисточниками.

Опыт учебы этих товарищей должен подтянуть тех, кто не занимается, ссылаясь на свою занятость, или же самоуверенно заявляет, что он все уже изучил, все знает. К числу таких коммунистов относится зав. райфо тов. Тропников. На одном из партийных собраний он заявил, что изучил все 12 глав «Краткого курса», все первоисточники и дальше не знает, что делать. При беседе выяснилось, что тов. Тропиков больше года не учится и ничего не знает.

Большевистское отношение таких товарищей, как Карелин, Гейфман, Грибанова, Белявский, Кирьянов, к повышению своего идейно-политического уровня с новой силой подтверждает указание ЦК ВКП(б) о том, что «овладение марксистско-ленинской теорией—дело наживное», что самостоятельное изучение истории и теории большевистской партии—лучший метод овладения большевизмом.

Ф. КЕЛАРЕВ,
зав. отделом пропаганды и агитации Грязовецкого райкома ВКП(б).

Михаил Шолохов

К 35-летию со дня рождения

Имя Шолохова стало популярным, когда вышла первая книга «Тихого Дона». Это было в 1928 году, писателю тогда было 23 года. Еще до этого вышло несколько книжек рассказов Шолохова.

В одной из ранних книг Шолохова, в его сборнике «Донские рассказы», вышедшем в 1926 году, читатель находил и первый отзыв о творчестве молодого писателя. Это было предисловие к сборнику, написанное А. С. Серафимовичем.

«Как степной цветок, живым пятном встают рассказы тов. Шолохова,—писал Серафимович.—Просто, ярко, и рассказываемое чувствуешь — перед глазами стоит. Образный язык, тот цветной язык, которым говорит казачество. Сжато, и эта сжатость полна жизни, напряжения и правды».

С тех пор, как была дана эта характеристика, Шолохов написал четыре книги «Тихого Дона» и первую книгу «Поднятой целины». Шолохов стал крупнейшим советским писателем, одним из талантливейших и лучших мастеров нашей прозы.

Ранние произведения Шолохова, вошедшие в сборник «Донские рассказы», во многом еще несовершенны, зачастую схематичны. Но уже в них проявляются черты талантливого писателя, те ценные черты, которые во всей своей мощи сказались в «Тихом Доне».

Роман этот—первое в русской литературе крупное и талантливое произведение о казачестве и одно из лучших произведений советской художественной прозы.

Об особенностях жизни и быта казачества неоднократно писали и этнографы и публицисты. Но только Шолохов показал нам всю специфичность казачьего уклада. Изображая все его своеобразие, Шолохов одновременно показал, что казачеству свойственны те же черты, что и всему остальному обществу. Он изобразил противоречие между сословным единством казачества и классовой диференциацией среди него. Благодаря Шолохову мы в полной мере ощутили и поняли тот специфический быт, те традиции, те социальные причины, которые обусловили противоречивый и мучительный путь казачества в годы революции.

«Тихий Дон» и «Поднятая целина» дают богатое представление о событиях, которые происходили на Дону (да и не только на Дону) в годы гражданской войны и в период коллективизации. Но огромное познавательное значение этих романов немыслимо вне их художественных достоинств.

Следуя лучшим традициям русской классической литературы, Шолохов выступает как своеобразный художник, всем своим мировоззрением и мироощущением органически связанный с советским народом.

Эпическая строгость и суровость сочетаются в его произведениях с глубоким лиризмом и сочным народным юмором; трагические события ожесточенной классовой борьбы изображаются большим художником, горячо любящим жизнь, людей и природу.

Мы не можем представить себе Шолохова вне того образного языка, о котором писал Серафимович. Писатель черпает словесные богатства из сокровищницы народного языка, создает интересные диалоги, в которых всегда чувствуешь колорит донского говора. Мы не можем представить себе произведения Шолохова вне созданных им изумительных по своей живописности пейзажей, всегда связанных с действием, всегда способствующих более глубокому пониманию событий и характеров. А в раскрытии характеров—главная сила Шолохова.

Характеры изображаемых Шолоховым людей даны в их противоречивом развитии и в то же время они целостны до мельчайших поступков и деталей. Наиболее сложный из шолоховских образов—это образ Григория Мелехова. Шолохов любит своего героя и поэтому безжалостно раскрывает всю правду его судьбы, всю противоречивость его развития. Григорий—юноша, сердце которого наполнилось жалостью при виде нечаянно перерезанного косой утенка. И Григорий—рано поседевший от жизненных испытаний человек, немало крови проливший, и теперь вот—опустошенный и разучившийся даже плакать — стоящий перед осиротевшим домом. Таково начало характеристики героя и таков конец ее. Между ними расположен краткий по времени, но огромный по значению отрезок жизни.

Судьба Григория трагична. Трагизм ее обусловлен и социальными причинами, и неурядицами консервативного быта, и неукротимым темпераментом самого Григория. Почти на всем протяжении романа его метания и колебания отражали трудный путь среднего казачества к революции. Но в последней (восьмой) части романа Григорий как искатель социальной правды, как социально-типический герой, отражающий путь казачества к революции, перестает существовать. Казачество пришло к союзу с пролетариатом. Григорий же срывается с нового пути.

С большой глубиной и теплотой изображена Аксинья. Писатель создал образ замечательной русской женщины и один из лучших женских образов в советской литературе.

Любой из персонажей «Тихого Дона» — будь то Пантелей Прокофьевич и Ильинична, Наталья, Дарья и Дуняша, Кошевой и Прохор Зыков—резко индивидуален и в своей личной жизни и судьбе отражает драматические события гражданской войны на Дону.

События, изображенные в «Тихом Доне», входят как бы в предисторию «Поднятой целины». К этим событиям восходят истории многих персонажей романа о классовой борьбе на Дону во время коллективизации. Это—Половцев и Островнов, бывшие белогвардейцы, пытающиеся во время коллективизации поднять восстание казаков против советской власти. Это бывший красный партизан Тит Бородин, видевший в революции лишь путь к личному обогащению, ставший кулаком и лютым врагом советской власти. Это—Кондрат Майданников, дравшийся в рядах красного казачества и рассматривающий сейчас свое вступление в колхоз как естественное продолжение того дела, за которое он сражался на фронте гражданской войны. Правда, Майданникову приходится преодолевать в себе мелкособственнические чувства с болью и муками. Но чем мучительнее происходящий в нем процесс, тем крепче утверждается он на новом пути. В этом огромная жизненная правда и убедительность образа Майданникова.

Если в центре «Тихого Дона» находится изображение консервативного казачьего лагеря, то в «Поднятой целине» на первом плане даны строители нового, передовые люди казачьего хутора, вроде Майданникова, большевики, возглавляющие колхозное движение, вроде Давыдова и Нагульнова. «Поднятая целина» не только лучшее, непревзойденное еще в нашей литературе произведение о коллективизации, но и произведение, в котором даны очень интересные образы большевиков.

Вы видите «заостренного на мировую революцию» Нагульнова, которому свойственны левацкие заскоки. Но при характеристике этого образа отделаться ярлычком «левый загибщик» никак нельзя. Ибо Нагульнов действительно «злой на собственность» и вместе с тем кровно предан делу партии.

Образ Давыдова очень убедительно показывает, что творчество Шолохова не ограничено «казачьим материалом». Рабочий—путиловец удался писателю не менее, чем любой из героев-казаков. Давыдов, попавший в своеобразную обстановку казачьего хутора, проявляет лучшие качества борца и агитатора, строителя новой жизни и воспитателя людей. Он действует здесь так же, как действовал бы на любом участке строительства социализма.

Созданные Шолоховым образы людей крепко вошли в наше сознание. Мы запоминаем их, как людей, живущих и действующих в самой жизни. Здесь сказалась большая реалистическая сила творчества Шолохова, неустанное его стремление к совершенному изображению жизненной правды.

Автор «Тихого Дона» и «Поднятой целины» не успокаивается на достигнутом. Он всегда в поисках и движении. И, когда сравниваешь последнюю книгу «Тихого Дона» с первой, ясно становится насколько вырос писатель, достигший в четвертой книге «Тихого Дона» подлинно классического совершенства.

Своим творчеством, своей общественной деятельностью Шолохов ярко олицетворяет новый тип писателя, тип советского писателя, повседневно и органически связанного с народом, живущего его интересами, вместе с ним строящего социализм. Успех и широкая популярность Шолохова—это успех и популярность писателя, посвятившего свой талант созданию произведений, которые изображают важнейшие моменты в развитии советской страны, разрешают важнейшие темы переделки сознания людей, проникнуты передовыми идеями борьбы за коммунизм и огромной любовью к человеку.

Вот почему романы Шолохова, являясь превосходными образцами стиля социалистического реализма, приобретают и характер больших общественных событий, играющих немаловажную роль в строительстве социализма.

Вне этого органического сочетания и взаимообусловленности высокого художественного качества и широкой общественной значительности произведения большого искусства советской страны немыслимы. И одним из лучших представителей этого искусства является Михаил Шолохов.

В. ГОФФЕНШЕФЕР.

ПОВЫСИМ ПРОДУКТИВНОСТЬ НАШИХ ФЕРМ

ПИСЬМА УЧАСТНИКОВ ВЫСТАВКИ

★ ★ ★

ГЛАВНОЕ—ЧЕСТНО ТРУДИТЬСЯ

Доярку Иванову мы ждали всем колхозом. А я—тем более. Приедет, думаю, расскажет о выставке. Ведь о ней знаю только из газет, а тут—наш человек, своя же колхозница удостоилась чести поехать в Москву, быть участницей Всесоюзной сельскохозяйственной выставки. Признаться, такому счастью мы завидовали. Это было в 1939 году. Вернувшись, Иванова потратила не один вечер, чтобы рассказать о виденном ею, и мне сказала: «Трудись, Катерина, еще лучше и ты добьешься такой чести. Вот вспомнишь меня, а поедешь—всего наглядишься, увидишь то, что и во сне тебе никогда не снилось!».

Борясь за право участия на выставке в 1940 году, я не раз обращалась за советами к зоотехникам. Они охотно оказывали помощь, советовали, как лучше поставить уход за телятами, и то, что говорила доярка Иванова,—сбылось. Точно выполняя указания специалистов, я добилась в 1939 году ежесуточного привеса 728 граммов в среднем каждого теленка, как и в предыдущие семь лет, полностью сохранила весь молодняк, а за три месяца этого года прирост телят составил по 760 граммов в сутки.

И вот в 1940 году я—участница Всесоюзной сельскохозяйственной выставки. Трудно представить, с какой радостью ехала в Москву, а еще больше эта радость охватила меня, когда своими глазами увидела все, представленное на выставке. Действительно, как говорила доярка Иванова, таких богатств, которые созданы в нашей стране и так широко представлены на выставке, мне не приходилось видеть и во сне.

Как телятнице, меня больше всего интересовало животноводство. Раньше у нас в колхозах рассуждали, что чем больше скота, тем для колхозников хуже, «беднее будет стоимость трудодня», и поэтому на ферму нередко смотрели как на «обузу». Выставка показывает, насколько ошибочны и вредны были такие рассуждения. Она показывает, что, наоборот, чем больше в колхозе скота, чем выше его продуктивность, тем богаче живут и колхозники. Живой пример—сельхозартель «Организатор», Архангельской области, представленная в павильоне, где показаны и достижения колхозов нашей области. В «Организаторе» животноводство превышает установленный государственный план, имеется, как рассказывали, около пятисот коров и только от одной МТФ получено больше миллиона рублей дохода, а всего — больше двух миллионов рублей. Вот какие доходы колхоза, где хорошо развито животноводство.

Нельзя сказать, чтобы в нашем колхозе «Дружба» у всех полностью изжита неприязнь к животноводству. Взять скотные дворы. Они у нас приспособленные-крестьянские. Начатое строительство скотного двора до сих пор не закончено. Бывает так, что приходится в одной стойке держать по 4—5 телят. Разве это дело! Имей мы в своем колхозе скотные дворы по своему благоустройству хоть наполовину похожими на те, какие имеют передовые колхозы, показатели были бы у нас в два-три раза выше, чем имеем сейчас. Значит, за дело животноводства надо браться еще серьезнее, чем до сих пор.

Были мы и в павильоне птицеводства, где также извлекли для себя очень много полезного. В нашем колхозе ныне решили создать птицеферму.

На выставке показано, что большие достижения имеются там, где все колхозники соревнуются за высокие показатели в работе. У нас же в колхозах Заречного сельсовета иногда так бывает, что одни за высокие показатели борются, а других это как бы не касается. Выставка учит, что работать честно, как учит товарищ Сталин, работать по опыту передовиков должны все, как один, колхозники и колхозницы. И тогда у нас будет всякого добра полное изобилие.

Е. СЯМИЧЕВА,

колхоз «Дружба», Заречного сельсовета, Пришекснинского района, участница Всесоюзной сельскохозяйственной выставки.

★

ИЗУЧИЛА ПЕРЕДОВОЙ ОПЫТ

Посетив выставку, я увидела там так много нового, интересного и захватывающего, что, буквально, трудно передать все на бумаге. Выставка поразила меня. Павильоны надо изучать днями, невозможно перечислить все богатства, находящиеся там. А ведь все это завоевано нами, взято от земли благодаря мудрому руководству нашей партии, правительства, великого Сталина.

В главном павильоне я видела образцы продуктов сельского хозяйства, демонстрирующие колхозное богатство каждой из двенадцати союзных республик. В павильоне «Зерно» я увидела, как возделывается в нашей стране зерно. Здесь показывается четыреста сортов зерновых. Какие величайшие достижения! Как вооружено наше социалистическое сельское хозяйство!

На выставке я встретила много экскурсантов — передовых людей животноводства. Они делились со мною своими впечатлениями от выставки, рассказывали о своих успехах в работе, интересовались и моими достижениями.

Я рассказала им, что наша свиноферма, одна из крупнейших ферм в Череповецком районе. Мы первые применили лагерное содержание свиней на клеверных пастбищах. За 1938 и 1939 гг. получили от каждой свиноматки по 16,8 деловых поросят, свели до минимума отход молодняка.

Что я думаю ввести у себя на ферме после посещения выставки? Прежде всего я организую племенную селекционную работу, чтобы иметь более лучшее, элитное, первоклассное поголовье маток и хряков. Я внимательно ознакомилась с достижениями в этом деле совхоза № 809, который я видела на выставке, и убедилась, что работники совхоза, благодаря правильной селекционной работы, достигли больших результатов. Плодовитость свиноматок у них была в 1932 г. только 8,2 головы, а в 1939 году уже составляет 12,1 головы. Длина туловища каждой свиноматки была 139 сант., а сейчас уже достигла 170 сантиметров. Так сказались успехи селекционной работы.

Думаю я ввести на своей ферме и механизацию кормоприготовления, нам оно необходимо, так как ферма наша большая. Я изучила на выставке это большое дело, отметила все необходимое и нужное у себя в блокноте, беседовала со специалистами и твердо уверена, что практически мне быстро удастся наладить на своей ферме механизированное кормоприготовление.

В. Н. СЫТОВА,

заведующая свинофермой колхоза «Неласное», Борисоглебского сельсовета, Череповецкого района.

РАБОТАТЬ КУЛЬТУРНО

На Всесоюзной сельскохозяйственной выставке я побывала дважды—в прошлом и в нынешнем году. Большую горечь вызывает то, что наша Вологодская область не на последнем месте. Тоже следует оказать о животноводстве. На выставке показано, как успешно развивается социалистическое животноводство в области.

Но мы еще далеко не использовали всех имеющихся возможностей по поднятию продуктивности скота. Возьму, к примеру, наш совхоз «Астахово», Кубено-Озерского района. За два года удой коров моей группы составил в среднем по 4096 литров, тогда как в целом по совхозу удой был значительно ниже. Или взять истекшие четыре месяца. Удой по моей группе коров составил за это время 1293 литра, а по совхозу в целом только 724.

Беседуя на выставке с доярками, кажется, что в применении зоотехнических правил мы еще отстаем от передовых ферм.

По своим породным качествам наш скот хороший, но в уходе за ним еще мало культуры. Есть в совхозе доярки, которые до сих пор не применяют чистки коров. Утром свою работу начинают прямо с дойки. Это неправильно. Корову надо сначала напоить, а потом приступить к дойке.

У нас на ферме для раздоя коров применяется хлебный квас, тогда как в других фермах этого способа, повышающего продуктивность коровы на 3—4 литра в сутки, не знают. А делается это очень просто: в кадку насыпаешь овсяную муку или отруби и заливаешь кипятком. Спустя час, разводишь запарку сырой водой. Потом кладешь дрожжи из расчета: 30 килограммов муки, 20 ведер воды и 1,5 килограмма дрожжей. Через 12 часов квас готов, и коровы пьют его так, что только гляди. Много давать нельзя, иначе обопьются. Приготовленный для коров раствор имеет силу в течение трех дней. Следует лишь, по мере расходования жидкости, прибавлять в кадку воды.

От передовых ферм Союза мы не должны и не имеем права отставать, потому что у нас условия для развития животноводства лучше, чем в других областях. Требуется лишь лучше организовать обмен опытом, который имеется на передовых фермах, и применять его как можно быстрее. Следует подтянуться и зоотехникам. В нашем совхозе, по их недосмотру, допускаются такие факты, когда в прошлом году 18 нетелей были случены раньше, чем установлено правилами. Из таких нетелей коровы не могут быть полноценными.

Выставка призывает всех к лучшей работе.

А. САПОВА,

доярка совхоза «Астахово», награжденная Малой золотой медалью.

ВЫСТАВКУ ПОСЕТИЛО 350 ЧЕЛОВЕК

Со дня открытия Всесоюзной сельскохозяйственной выставки в Москве побывало 350 передовиков сельского хозяйства Вологодской области. В числе их на выставке были: доярка колхоза «Доброволец», Междуреченского района, тов. Соколова, телятница колхоза «Красноармеец», этого же района, тов. Шульмина, звеньевая колхоза «Авангард», Братковского сельсовета, Чебсарского района, тов. Беляева, заведующая свинотоварной фермой колхоза «Буденновец», Междуреченского района, тов. М. В. Корюкина.

Вчера выехали в Москву 16 участников выставки Биряковского и Борисово-Судского районов.

НА ПОЛЯХ ОБЛАСТИ

ПЕРЕДОВЫЕ ТРАКТОРИСТЫ

Высокую производительность труда показывают на пахоте трактористы Чебсарской МТС тт. Ф. Беляев, Н. Баташев и В. Любимов.

Стахановец т. Беляев, работая на колесном тракторе в колхозах Угольского сельсовета, пахал в день по 7,21 гектара, экономно расходовал горючее. Качество вспашки как под зерновые, так и технические культуры—хорошее.

Тракторист — стахановец т. Баташев на колесном тракторе в колхозах Еремеевского сельсовета пашет по 9 гектаров. Его трактор работает бесперебойно. Тракторист тов. Любимов в колхозе имени XVII партс'езда за 20 часов работы вспахал 13 гектаров, перевыполнив норму в несколько раз. Также успешно пашет тов. Любимов и сейчас, в дни завершения сева.

В числе передовых бригад МТС находится бригада № 10 т. Смирнова. Здесь хорошо организован труд, за каждую пятидневку трактористы пашут по 36 гектаров на каждый трактор. Бригада успешно обслужила на севе колхозы Братковского сельсовета. По 32,5 гектара за пятидневку на каждый трактор дают трактористы бригады тов. Кузьмина в колхозах Юроченского сельсовета.

В этих обоих бригадах с самого начала полевых работ строго соблюдается профилактический уход за машинами, в чистоте содержатся смазочные материалы и горючее.

Д. ВАСИЛЬЕВ.

Колхозы завершают сев

Хорошо работают на полях трактористы Шиговской МТС тт. Кузичев, Иванов, Боричев. Тов. Кузичев при норме 10 га на дисковании ежедневно перевыполняет задание в полтора—два раза, а в отдельные дни, он дисковал до 35 гектаров за смену. Тов. Иванов и Боричев на тракторах ХТЗ пашут по 9—10 гектаров.

По-стахановски работает тракторист Пришекснинской МТС тов. В. Соколов участник Всесоюзной сельскохозяйственной выставки 1940 года. С 5 по 16 мая он вспахал трактором 72 гектара. В отдельные дни его выработка достигала до 11 гектаров при хорошем качестве вспашки.

Сев зерновых во многих колхозах района уже закончен. Развернулась посадка картофеля, сев овощей и корнеплодов.

Полевые работы в настоящем году идут во много раз организованнее, чем в прошлом году. В колхозе «Привет рабочим», благодаря хорошему руководству со стороны председателя колхоза, депутата сельского Совета тов. Шепякова, несмотря на отсутствие зяби, сев завершен в самые сжатые сроки. Здесь, буквально, кипела работа на полях. Звенья и бригады показали хорошую организованность.

В. НЕЧАЕВ.

КОГДА ПЛОХО РУКОВОДЯТ КОЛХОЗОМ

В Борисово-Судском районе есть немало колхозов, упорно борющихся за сжатые сроки сева, за высокий урожай. Например, колхоз «Самолет» одним из первых в районе закончил сев. Колхозник А. Пелецкий, из артели «Островская», на одноконном плуге вспахивает по 1,8 гектара ежедневно. Систематически перевыполняют нормы колхозники сельхозартелей «Мятино» тт. Цветков, «Афанасовец»—Осипов и многие другие.

Наряду с передовыми колхозами, в районе есть и такие, где из-за плохого руководства весенние полевые работы недопустимо затягиваются. В такую горячую пору председатель артели им. Ворошилова тов. Богданов целыми днями без дела находится в районном центре. В колхозе расшатана трудовая дисциплина. 11 и 12 мая большинство колхозников работало на своих приусадебных участках.

Значительная часть трудоспособных на работу вовсе не выходит. Жена председателя артели Богданова за четыре месяца этого года выработала один трудодень. Член артели М. Андрианов в 1939 году выработал 1,5 трудодня, а до мая нынешнего года—ни одного. Жена председателя ревкомиссии О. Павлова за четыре месяца этого года выработала 4 трудодня.

Неудивительно поэтому, что здесь за десять дней засеяно... 7 гектаров. Руководители Борисовского сельсовета, зная о всех безобразиях, творящихся в этом колхозе, необходимых мер не принимают.

Г. КОЗЛОВ.

В Междуречье недооценивают овощи

Исчисление обязательных поставок овощей государству с каждого гектара пашни ставит перед колхозами задачу развития овощного хозяйства. Для этого требуется, в первую очередь, образцово провести сев овощных культур, во-время выполнить установленный план.

Не видно, чтобы к этому стремились руководители Междуреченского земельного отдела и другие районные организации. Иначе не могло бы создаться в районе такое положение, когда выполнение плана сева овощей находится под угрозой.

План сева овощей в Междуречьи—45 гектаров. Это количество разделено между колхозами всех 15 сельсоветов. На 20 мая посеяно овощей всего лишь 2,43 гектара, что составляет 5,4 процента к плану. Не приступили к посеву овощей колхозы 10 сельсоветов.

17 мая райисполком вынес решение, где сказано, чтобы сев овощей был закончен к 23 мая. Но об этом решении колхозы вряд ли знают и в настоящее время. Только 21 мая оно было принесено в редакцию районной газеты для опубликования.

Так в Междуречьи «сеют» овощи.

И. ГОРЕНКОВ.

ПЕРЕВЫПОЛНИЛИ ПЛАН ПОСАДКИ КАРТОФЕЛЯ

СОКОЛ, 23 мая (по телефону). Полностью завершили сев зерновых и льна и приступили к посадке картофеля и вспашке паров все колхозы Боровецкого, Красноармейского и Первомайского сельсоветов.

Сельскохозяйственная артель «Красный борец»—участник Всесоюзной сельскохозяйственной выставки 1939 и 1940 годов, первая в районе завершившая сев зерновых и льна, к 20 мая план посадки картофеля выполнила на 110 процентов.

Колхозник-опытник этой артели тов. Горяков в прошлом году со своего участка собрал по 370 центнеров картофеля с гектара. Нынче намечено здесь собрать картофеля на всей площади не менее 250 центнеров с гектара.

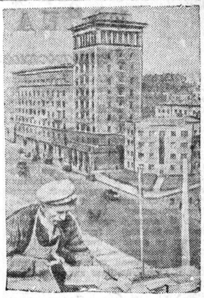

МОСКВА — СТОЛИЦА СОВЕТСКОГО СОЮЗА.

На снимке: Скоростное строительство жилого корпуса № 9 на Новинском бульваре по методу академика Мордвинова. На переднем плане стахановец каменщик И. Соколов, выполняющий суточную норму кладки на 160—200 проц.

Фото А. Грибовского (Фото-Клише ТАСС).

ПРОВЕРОЧНЫЕ ИСПЫТАНИЯ В ШКОЛАХ

В 27-й средней школе

Организованно начались весенние проверочные испытания в 27-й средней школе г. Вологды. Девятый час утра. В классных комнатах, где будет проводиться сегодня диктант и письменные работы по арифметике, уже разложены аккуратно на партах бумага, ручки, промокашки, чернильницы. Все наготове. На школьном дворе появились первые нетерпеливые ученики. Вот призывно залился звонок. Открываются двери классов и цветной детский поток растекается по коридорам, заполняет классные комнаты. Школьники усаживаются на свои места. Начинается проверка.

Ученики 5 «в» класса сдают письменные испытания по русскому языку. Преподаватель Екатерина Дмитриевна Панова зачитывает текст диктанта «Через любую преграду». Потом, не торопясь, произнося отчетливо каждое слово, начинает диктовать.

Этот класс один из самых лучших в школе и по дисциплине и по успеваемости. Половина учеников имеют только отличные и хорошие оценки. Ребята примерно учились зимой и пришли на испытания подготовленными, уверенными в успехе. Результаты налицо: 21 работа оценена как отличная, 11 получили оценку «хорошо», 6—«посредственно». Плохих работ ни одной.

В учительской комнате школы висит на стене большой разграфленный лист бумаги—сводка об итогах испытаний за первый день. Она еще неполна. Сюда не включены результаты по выпускным десятым классам: их работы оцениваются особо, специальной комиссией. Но то, что уже подытожено, свидетельствует о многом. Вот эти цифры: из 528 учеников, которые держали испытания в первый день, 345 получили оценки «отлично» и «хорошо», отметок «плохо»—29. Ряды сухих цифр часто умеют говорить красноречивым языком.

Д. Р.

В деловой обстановке

ХАРОВСКАЯ. (По телефону). Организованно проходят проверочные испытания в школах Харовского района.

В деловой обстановке начались и проходят испытания в Харовской средней школе. В 10 классе на письменной работе по русскому языку половина выпускников получила отметки отлично и хорошо и лишь один не выдержал испытаний, получив «плохо».

В 9 «а» результаты еще лучше. Здесь 79 процентов письменных работ по алгебре и основам дарвинизма были выполнены на «отлично» и «хорошо».

Районные организации, общественность и, прежде всего, родители проявляют большой интерес к испытаниям, помогают школе. В ряде школ организовано дежурство родителей.

Вызывает удивление лишь «занятость» работников Харовского райкома комсомола, которые ни разу не были в школе и даже не интересовались, как проходят проверочные испытания.

Виктор Панов

Любимое дело

Эх, сказал тоже!.. Про тетрадку, про эту, никогда не забуду. Тут для моей жизни все записано. Хоть днем, хоть в полночь спроси меня о чем хочешь из этой тетради,—знаю!..

Парасковья Сергеевна Смекалова говорила о той об'емистой тетрадке, в которую она в прошлое лето на Всесоюзной сельскохозяйственной выставке, живя там со своими коровами три месяца, записывала новости по раздою, по уходу за скотом.

— До выставки коров мы доили не совсем правильно, — рассказывала она дома, вернувшись из Москвы.—А там я научилась доить по-разному, например, кулаком: не тащишь сосков, не тянешь, не изгибаются молочные каналы. Массаж вымени делали робко, в Москве научил меня профессор как надо делать массаж,—и она показала дояркам Чистяковой и Меньшиковой правильный массаж вымени.

А потом повела их к «Пришексне»—своей любимице. Эту корову, шесть лет тому назад, работая телятницей, она получила на свои руки десятидневной телочкой. Телочка была хилая, капризная, долго не отвыкала от молока, не пила обрат, противны ей были овсяная мука и жмых. Отчаявшись, Смекалова подольше не кормила телку, добиваясь у нее большого аппетита... Телка привыкла к хорошим кормам и вместе с другими однолодками под наблюдением опытной воспитательницы скоро выросла. Тучная, черная ярославка, с белою головой, точно платком повязанной!

Смекалову перевели в доярки, ее любимица после первого же отела стала давать по 28—30 литров в день. От «Умбры», «Альбины», «Тучи», «Минки» и от других Смекалова надаивала в лето по 3500—3600 литров от каждой. Но у любимой «Пришексны» был из'ян: один сосок на ее вымени всегда оставался пустым. С'ездив на выставку, Смекалова начала этот сосок раздаивать. И Чистякова и Меньшикова, по ее примеру, слабые соски у своих коров начали раздаивать, долго раздаивали, и соски эти «ожили»—полилось из них молоко, как из самых сильных сосков.

— Ко многому на выставке я присмотрелась, многое поняла. В этом году все доярки нашего колхоза участницы выставки. Меньшикова уже поехала в Москву. Она у нас ухватистая, ничего там не пропустит, после нее Чистякова поедет, а потом и я... И взяв ручку, Смекалова записывает удои, выдачу концентратов. Она и доярка и заведующая фермой.

В прошлом году на фуражную корову надоила по 3100 литров—это при скудных пастбищах, — Меншикова — до 3080. В этом году первый квартал дал значительное повышение удоя. За апрель от каждой коровы в группе Смекаловой надоили по 30 литров в день.

Мы догоним и перегоним передовые фермы страны. Эта мечта Смекаловой связана с желанием еще раз показать своих коров на Всесоюзной выставке.

Выставку любят в колхозе «Достижение», часто о ней говорят, к ней готовятся, она завладела в селе не только мыслями взрослых, но и воображением детей. Дети толкуют о коровах, о лошадях выставки, как будто сами они побывали там и видели ее.

Был в прошлом году в Москве знаменитый дояр Максим Бобров с коровою «Бабочка» (по 7.000 литров надаивал он от коровы), Смекалова подружилась с Максимом, рассказы его попали в ее тетрадку, и часто дома твердила она соседям о том, как училась у Максима Боброва.

Пятилетний Витя, вместе с другими, слушал, слушал мать и сказал однажды, что он тоже будет дояром, как Максим Бобров. Над Витей посмеялись. Но мальчик в тот же день пошел с мамой на скотный двор, и пока она работала, терпеливо сидел на ларе со жмыхами, сосредоточенный, в большом отцовском картузе. Малыш воображал здесь себя Максимом Бобровым. В следующий свой приход на скотный он вслед за мамою вымыл хорошенько руки, а потом и помогал ей разносить подстилку коровам.

Скоро привыкли к Вите на скотном дворе.

— Ребенок хозяйством интересуется, —скрывая улыбку, говорили при нем с подчеркнутой важностью.

А теперь, через год, увидит Витя, что мать собирается итти к коровам и сам быстро соберется. Остановится мать с кем-нибудь встречным на дороге и он уже этого не терпит.

— Пойдем, что ли, мама, сегодня дела у нас много...

Иногда он приходит поздно вечером, на последнюю дойку. Сидит, сидит на ларе и уснет. Чтобы сонного «дояра» домой не носить, укладывают его на кровать в «кабинке» сторожа, а утром, вместе с матерью, он моет руки и берется за какое-нибудь дело.

У маленького гражданина растет большая любовь к хозяйству своего колхоза.

Даже четырехлетняя Женя — дочь доярки Чистяковой — собирается работать на ферме. Сама Чистякова пять лет тому назад, начиная работу, надаивала по 1000 литров на фуражную корову, а в прошлом году надоила уже без малого по 3000 литров. И в этом году удои от ее коров растут, готовится надоить по 3600 литров—догнать высший удой коров групп Смекаловой и Меньшиковой.

— Моя мама на выставку поедет, сказала недавно Женя на улице Вите.

— А моя была там... Да тоже поедет. И Витя взял девочку за руку, они пошли к скотному двору. У скотного, на цепи—злая собака, но Витю и Женю она знает, любит. Она виляла хвостом, приглашая их войти, но дети остановились у изгороди и с жадным любопытством следили и за выгоном скота на клеверное поле.

Частенько они стоят здесь у изгороди, очарованные стадом своего колхоза. Скотный двор—это их любимое место, сюда направлены их мечты, сюда их тянет потому, что матери и отцы постоянно говорят о своей ферме, потому, что в колхозе «Достижение» все любят ферму. Она дает большой доход. Она прославила колхоз, премированный дипломом второй степени.

Колхоз «Достижение»,
Пришекснинского района.

ЗВЕНЬЯ РЕШАЮТ УСПЕХ

В числе первых в Лежском районе 20 мая полностью закончили сев зерновых и технических культур колхозы Орловского сельсовета—«Заря», «Новый путь» и «Красный Октябрь», а к 22 мая все остальные колхозы этого сельсовета.

Большие успехи на весеннем севе достигнуты звеном Екатерины Григорьевны Пуховой из колхоза им. Ворошилова, Вохтогского сельсовета. Участница выставки 1939—1940 годов, награжденная Большой золотой медалью, тов. Пухова к 10 мая полностью посеяла зерновые и лен на своем участке.

Одержала победу на севе и бригада тов. Грибанова из колхоза имени Куйбышева, Слободского сельсовета.

«Сельхозартель «Исады». Вохтогского сельсовета, в прошлом году была самой отстающей по району. В нынешнем году все звенья этой артели, активно участвуя в соревновании за право поездки на выставку, закончили сев к 22 мая. Образцы стахановского труда на полях показывают звенья колхоза «Вперед».

Готовясь к вспашке майских паров, еще 15 мая полностью закончила сев на 40 гектарах звеньевая колхоза им. I Мая, Леждомского сельсовета, Галина Павловна Пучкова—участница выставки 1939—40 годов, награжденная Малой золотой медалью. Ее звено посеяло все культуры в сжатые сроки, рядовым способом. Первым из всех звеньев колхоза им. Кирова Бакшинского сельсовета, закончило сев на своем участке звено орденоносца Анны Андреевны Маловой, участницы выставки 1939—40 годов.

В. Б.

Посредственно

Далеко не блестящие результаты показали первые дни испытаний в Несвойской неполной средней школе, Кубено-Озерского района. Большая часть учеников этой школы получила посредственные оценки и лишь единицы—отличные.

Показателен в этом отношении 6 «б» класс. Из 33 учеников, написавших диктанты, 23 получили отметку «посредственно», 7 «хорошо» и лишь один «отлично». Два ученика не сдали испытаний.

Быть может труден школьникам показался диктант? Но, оказывается, и по другим предметам результаты также весьма посредственные. Вот, например, устные испытания по геометрии в 7 классе—отличных оценок 5, хороших 6, посредственных 18, плохих 2. Примерно такие же показатели в 5 «а», где были испытания по географии.

Недостаточно серьезно отнеслась школа к составлению билетов. Например, были случаи, когда все три вопроса, на которые отвечал ученик, касались одной и той же темы. Пришлось «на ходу», в процессе испытаний, заменять их другими.

КСЕНОФОНТОВ.

ВОЙНА В ЗАПАДНОЙ ЕВРОПЕ

Германские сообщения

БЕРЛИН, 23 мая. (ТАСС). В сообщении Верховного командования германской армии говорится: «Наши войска, наступающие во Фландрии за Шельдой, встречая сильное сопротивление противника, медленно захватывают территорию. Бои происходят еще близ Валансьена. Лесистая местность у Мормаль, к юго-востоку от Валансьена, очищена от укрывшихся там французских войск. Вчера при взаимодействии наземных войск и авиации отбиты попытки бронетанковых частей противника прорвать фронт близ Камбрэ, причем противнику причинены тяжелые потери. В западной части Артуа (департамент Па-де-Кале) германские войска движутся на север в направлении Па-де-Кале. На протяжении фронта от Соммы до Мааса противник оказывает сопротивление. В крепости Льеж нашим войскам сдался недавно отстроенный форт «Баттис», причем взято в плен 20 офицеров и 650 солдат. На фронте к югу от Намюра противник еще удерживает некоторые укрепления.

Атаки германской авиации были направлены прежде всего на коммуникации и на отступающие войска противника, а также на тыловые скопления войск во Фландрии и в Артуа».

БЕРЛИН, 23 мая. (ТАСС). По сообщению информационного бюро с 10 по 15 мая германскими зенитными орудиями было сбито 342 неприятельских самолета.

Как сообщает информационное бюро, в районах, оставляемых войсками союзников, уничтожаются запасы продовольствия, промышленные предприятия, рудники, угольные шахты.

Сообщения союзников

ЛОНДОН, 23 мая. (ТАСС). Агентство Рейтер передает, что вчера английские войска всюду удерживали занимаемые ими позиции. Они предприняли контратаки между Аррасом и Дуэ. Бельгийские войска успешно атаковали германские части, которые в двух местах форсировали реку Шельду.

По полученным из Парижа сведениям, вчера в сражении между Камбрэ и Валансьеном английские войска нанесли сокрушительный удар во фланг германских частей вблизи Камбрэ. Французы приближаются в Амьену. Значительные французские силы, сконцентрированные вдоль Соммы и Эн, вчера твердо удерживали свои позиции.

ПАРИЖ, 23 мая. (ТАСС). В официальном сообщении, опубликованном агентством Гавас сегодня утром, говорится: «На севере Франции продолжались жестокие бои. Подтверждается, что французские войска продвинулись до Камбрэ. На некоторых других участках фронта идет ожесточенная артиллерийская перестрелка, в частности в районе Аттиньи, Лонгюйо и к северу от реки Нид».

ЛОНДОН, 23 мая. (ТАСС). Агентство Рейтер передает следующее коммюнике английского командования: «Германские войска безуспешно атаковали наши позиции во многих пунктах реки Шельды. Однако в районе Одиард им удалось форсировать. Несмотря на ожесточенные атаки немцев в секторе Аррас, наши войска твердо удерживали свои позиции на правом фланге германского прорыва между Аррасом и Баломом. Однако южнее просочились к побережью сперва отдельные бронеотряды противника, а затем моторизованные части. Принимаются меры по охране важных пунктов от действий этих отрядов. В северной части Франции бомбардировочная и разведывательная авиация противника проявляла большую активность. Наша зенитная артиллерия сбила большое количество германских самолетов».

ПАРИЖ, 23 мая. (ТАСС). Вчера вечером официально сообщалось, что в течение дня бои продолжались на севере Франции и в Бельгии. На остальном фронте не произошло ничего существенного.

ЛОНДОН, 22 мая. (ТАСС). Агентство Рейтер передает, что «Захват французскими войсками Арраса через 24 часа после взятия его германскими частями, свидетельствует о быстроте военных операций в Северной Франции. Французские войска находятся вблизи Амьена, где, повидимому, имеются только легкие моторизованные германские войска».

ЛОНДОН, 23 мая. (ТАСС). По сообщению министерства информации, сложившаяся на западном фронте обстановка более серьезна, чем когда-либо во время первой мировой войны. Вместе с тем считают, что вчера положение союзников несколько улучшилось по сравнению с предыдущим днем. Захват Арраса, а также некоторые другие признаки указывают, что союзные войска перешли к контратакам.

ПРИНЯТИЕ ЗАКОНОПРОЕКТА О ПРЕДОСТАВЛЕНИИ ЧРЕЗВЫЧАЙНЫХ ПОЛНОМОЧИЙ АНГЛИЙСКОМУ ПРАВИТЕЛЬСТВУ

ЛОНДОН, 22 мая. (ТАСС). Как передает агентство Рейтер сегодня в палате общин заместитель лидера палаты Эттли заявил, что правительство вносит на рассмотрение обеих палат законопроект о предоставлении ему чрезвычайных полномочий.

Согласно нового законопроекта, указал Эттли, правительство будет иметь право определять размеры заработной платы и условия труда, обследовать предприятия, требовать от предпринимателей отчетность для ознакомления и брать в свои руки важнейшие отрасли промышленности. Контроль будет установлен не только над промышленностью, но и над банками. Министр труда будет нести ответственность за обеспечение рабочей силой всей военной промышленности. Может возникнуть необходимость временно отменить существующие в промышленности договоры между рабочими и предпринимателями По новому законопроекту правительство получает право установить контроль над всеми гражданами и их собственностью и осуществлять необходимые мероприятия по поддержанию общественного порядка, эффективного ведения войны и нормального функционирования производственного аппарата страны».

Во время прений против предоставления этих полномочий правительству выступили член независимой рабочей партии Мэкстон и коммунист Галлахер. Лейборист Кирквуд заявил: «Насколько я понимаю, этим законопроектом правительство собирается связать по рукам и ногам рабочий класс, в то время как класс собственников сохранит себе свободу».

Законопроект был принят обеими палатами.

ФРАНЦУЗСКАЯ ПЕЧАТЬ О ВОЕННЫХ ДЕЙСТВИЯХ НА СЕВЕРЕ ФРАНЦИИ

ПАРИЖ, 23 мая. (ТАСС). Вчера печать в обзорах военных действий сообщала, что германские войска выходят к побережью Ла-Манша.

Пертинакс пишет по этому поводу в газете «Эпок»: «Немцы подошли к Ла-Маншу. Наша страна в течение двух лет видела, что война приближается семимильными шагами. Когда война разразилась, наша страна имела перед собой 8 спокойных месяцев (с сентября 1939 года по май 1940 года) для того, чтобы пополнить свои укрепления и улучшить свою оборону. Когда-нибудь мы потребуем, чтобы нам об'яснили, каким образом случилось, что наша страна позволила, чтобы в нее вторглись менее чем в две недели».

Военные обозреватели французских газет подчеркивают, что немцы непрерывно продолжают наступление при помощи бронетанковых и моторизованных частей.

ПОЗИЦИЯ ИТАЛИИ

НЬЮ-ЙОРК, 23 мая. (ТАСС). Как сообщает римский корреспондент агентства Ассошиэйтед пресс, итальянская печать подчеркивает, что Италия оказала Германии помощь уже тем, что она вынудила английские корабли остаться в Средиземном море, а несколько французских дивизий сосредоточиться на итальянской границе. Газеты высказывают предположение, что Италия получит крупное вознаграждение за такую помощь.

АНГЛО-ИТАЛЬЯНСКИЕ СОГЛАШЕНИЯ

РИМ, 22 мая. (ТАСС). Из Нью-Йорка в Геную прибыл пароход «Рекс», который против обыкновения не был задержан английским военным контролем в Гибралтаре. Утверждают, что исходя из своего нынешнего положения, Англия в поисках улучшения отношений с Италией, фактически прекратила контроль итальянских пароходов.

РЕЧЬ РЕЙНО В СЕНАТЕ

ПАРИЖ, 22 мая. (ТАСС). Агентство Гавас сообщает, что Рейно в произнесенной им вчера во французском сенате речи заявил:

«Отечество в опасности. Мой первый долг сказать правду сенату и стране. Вы знаете, что укрепления, которые прикрывали нашу границу, делились на две части: линию Мажино—от Базеля до Лонгви и линию легких укреплений—от Лонгви до Северного моря. После того, как произошло вторжение в Голландию, Бельгию и Люксембург, левое крыло французской армии вышло из укреплений между Седаном и Северным морем и заняло позиции от Седана до Буа-ле-Дюк (Гертогенбош) в Голландии. Противник, который предвидел это движение, развернул сильнейшее наступление на части французской армии, расположившиеся за рекой Маас между Седаном и Намюр. Маас всегда считался крупным препятствием для противника. И французские дивизии, на которые была возложена его защита, сильно растянулись. Лучшие войска находились на фланге—в Бельгии. Однако Маас—это река, которую трудно защищать. Фланговый огонь из пулеметов невозможен и, наоборот, при умелом маневрировании возможно просачивание войск. Кроме того, половина пехотных дивизий не достигла еще Мааса, хотя они шли по самому короткому пути. Вследствие невероятных ошибок, за которые последуют строгие наказания, мосты на Маасе не были уничтожены. По этим мостам прошли бронетанковые дивизии, впереди которых летели боевые самолеты, нападавшие на редкие дивизии, плохо укомплектованные командным составом и плохо обученные для отражения таких атак. Вы понимаете теперь весь разгром и полную дезорганизацию армии здесь. Так была подорвана эта ось, на которую опиралась французская армия.

Когда я приехал позавчера в военное министерство, я был встречен там Петэном и Вейганом. Тогда положение было следующим: На протяжении сотни километров нашего фронта образовалась брешь, в которую вторглась германская армия, состоящая из бронетанковых и моторизованных дивизий. Эти дивизии, сделав широкий прорыв в направлении Парижа, устремились к западу, захватывая с тыла всю нашу систему укреплений на франко-бельгийской границе и угрожая силам союзников, действовавшим еще в Бельгии. Приказ об отступлении этих дивизий был дан лишь 15 мая вечером. 19 мая одна германская бронетанковая дивизия достигла линии Ле-Кепуа—Кабрэ-Перони. За истекшие 48 часов немцы продолжали наступать. 21 мая утром командование сообщило, что немцами заняты Аррас и Амьен. Как мы дошли до этого? Являются ли этому причиной моральные качества нашей армии? Отнюдь нет. Бои, происходившие в Бельгии в первые дни, являются доказательством противного. Но наше классическое понятие о ведении войны столкнулось с новой концепцией, в основе которой лежит не только массовое применение бронетанковых дивизий при поддержке боевых самолетов, но и дезорганизация нашего тыла глубокими рейдами, парашютистами, которые захватили в Бельгии самый сильный форт Льежа. Чтобы выправить положение, мы должны прежде всего подумать о новых методах ведения войны и принять немедленные решения».

«Правительство приняло решения,—сказал далее Рейно.—Никакая слабость не будет допускаться. Смерть является слишком легким наказанием за ошибки, которые вредят жизненным интересам страны».

В заключение Рейно выразил уверенность в том, что Франция будет спасена.

ДНЕВНИК ВОЕННЫХ ДЕЙСТВИЙ

22 МАЯ.

В Северной Франции продолжаются ожесточенные бои за побережье. Германские войска, выйдя своими передовыми моторизованными отрядами на линию Сен-Кантэн—Амьен—Абвиль, продолжали продвигаться к побережью Ла-Манша. Ближайшей целью дальнейших действий германской армии, очевидно, является завершение окружения группы союзных войск и прочное овладение северным побережьем Франции. Основные бои происходили в районе Арраса и Валансьена. Аррас, повидимому, несколько раз переходил из рук в руки, и положение его в настоящее время не ясно. Дальнейшее наступление немцев, предпринятое в направлении Сен-Поль и Монтрель встречает упорное сопротивление войск союзников. Части союзников оказывают упорное сопротивление в районах Арраса, Валансьена и реки Шельды. В течение 21 мая отдельные группы союзных войск пытались вырваться из окружения через Аррас и далее на юг. Германским войскам на их пути к портам Ла-Манша придется встретиться с упорным сопротивлением частей союзников. Ожесточенные бои в Северной Франции, повидимому, в ближайшее время будут продолжаться.

В происходящих боях попрежнему обе стороны широко используют бронетанковые силы и авиацию. Заслуживает внимания применение немцами в районе Аррас пикирующих бомбардировщиков против английских бронетанковых частей. Бельгийские укрепления (Льеж, Намюр, Нефшато), отдельные форты которых до сих пор еще оказывали сопротивление немецким войскам, в настоящее время окончательно перешли в руки немцев. Германская авиация подвергла бомбардировке портовые города Остенде, Дюнкерк, Кале, Булонь, в которых, по немецким данным, уничтожены боевые корабли и торговые пароходы союзников. Действуя против коммуникации войск союзников, германские самолеты подвергли бомбардировке вокзалы Компьен и Крэй.

23 МАЯ.

Наступление германских войск в Северной Франции встречает упорное сопротивление. Действия союзников значительно активизировались. 22 мая имели место крупные атаки английских, французских и бельгийских войск. Наиболее ожесточенные бои происходили в районах Камбрэ, Валансьена, Арраса и Дуэ.

Вблизи Камбрэ разыгралось ожесточенное сражение между английскими войсками и германскими. По германским сообщениям, атака англичан отбита. Английская печать утверждает, что войскам союзников удалось нанести урон германским частям. Крупные бои происходили между Аррасом и Бапомом, где создалось напряженное положение.

Передовые подвижные части немцев вышли на побережье Па-де-Кале и, по признанию Черчилля, ведут бой за овладение г. Булонь.

Таким образом, благодаря действиям германских подвижных частей тылы и коммуникации союзных войск находятся под серьезной угрозой.

Германское командование продолжает добиваться завершения окружения северной группы союзных войск, разгрома ее и овладения побережьем.

Германские воздушные силы, помимо поддержки действий наземных войск, продолжали разрушать коммуникации союзников и порты на побережье Ла-Манша и Па-де-Кале. Об'ектами атак германских бомбардировщиков являлись также транспортные и военные суда союзников.

Английские самолеты подвергли сильной бомбардировке подвижные колонны немцев, выдвигавшиеся к побережью, а также коммуникации германской армии, действующей в Северной Франции, и военные об'екты в Рейнской области.

ВОЗДУШНЫЕ ДЕСАНТЫ В СОВРЕМЕННОЙ ВОЙНЕ

В современной империалистической войне одной из новых форм ведения войны является применение воздушных десантов. Начав войну, германское командование сразу же попыталось использовать воздушные десанты, как боевую силу. Союзники до сих пор не применяют воздушно-десантных войск, хотя в мирное время они очень много писали по этому вопросу.

Применение немцами воздушных десантов в нынешней войне можно разделить на три этапа:

Первый—война в Польше. Во время боевых операций в Польше германское командование применило небольшое число парашютно-десантных групп. Задача выброшенных в тылу у поляков парашютных десантов состояла в том, чтобы дезорганизовать тыл польской армии и сообщать командованию о численности войск противника в том или ином районе. Выброшенные в Польше парашютные десанты немцев имели ограниченные задачи. Это была первая попытка применить новый род войск в начавшейся войне.

Второй — этап применения воздушных десантов в совревенной войне относится к военным действиям Германии в Дании и Норвегии. В этих операциях германское командование учло уроки действий воздушных десантов в Польше и применило воздушные десанты совершенно по-новому. Воздушно-десантные войска были высажены непосредственно на аэродромы противника вблизи об'ектов, имеющих важное стратегическое значение. Высадившиеся на аэродромах войска сразу же распространяли свои действия на близлежащие районы, обеспечивая таким образом возможность организации дальнейшей высадки воздушно-десантных войск. Таким образом в тылу у противника создались действующие германские части.

При дальнейших операциях в Норвегии воздушные десанты так же эффективно применялись, как и в первых операциях. С целью разрушения железнодорожного узла Домбосс в районе Домбосс был высажен парашютный десант. Особенно большую помощь оказали воздушные десанты войскам, сражающимся в районе Нарвика. До последних дней туда посылаются подкрепления и боеприпасы воздушным путем.

Операции в Норвегии показали, что эффективность применения воздушных десантов в значительной мере зависит от их массового применения, от умения расширить район действия высаженных десантов, а также от умения организовать питание боеприпасами и подкрепление людьми в ходе боевых действий.

Третьим этапом в применении воздушных десантов является общее наступление германских войск в Бельгии и Голландии, а также во Франции. По данным иностранной печати, в Голландии и Бельгии действовали десантные части двух германских воздушных дивизий. На этот раз германское командование использовало крупные соединения воздушно-десантных войск. На воздушные десанты были возложены следующие задачи: захватить аэродромы противника, разрушить коммуникации, дезорганизовать тыл противника и, наконец, содействовать своим войскам в захвате укрепленных пунктов.

Как видно из хода военных действий, германские воздушные десанты эту задачу выполнили.

Первая группа германских парашютистов была выброшена в Голландии утром 10 мая. Парашютные десанты заняли районы Наарден, Зобург, Сладрехт и аэродром Вальхавен. В дальнейшем на аэродром Вальхавен, повидимому, могли совершать посадку германские самолеты. В то же время были высажены парашютные десанты в районе Хогесвалюв, Лейден и на Фризских островах. Ночью и на рассвете 11 мая были высажены воздушные десанты в районе Амстердама и Роттердама, были также выброшены десанты в районе Гауда, Бокстель, Добрехт и Мурдейка. Таким образом почти по всей Голландии в тылу у армии оказались германские войска. Высаженные воздушные десанты продержались на территории противника четыре дня, удерживая важные стратегические пункты до подхода основных германских войск. В Мурдейк десантные войска захватили железнодорожный мост через реку Маас и удержали его, дав возможность войскам совершить переправу. В Голландии воздушные десанты выполнили важнейшую задачу по предупреждению затопления. По сообщениям английской газеты «Дейли геральд», в треугольнике Амстердам — Роттердам—Гаага только в первый день немцы выбросили 12 тысяч парашютистов. Это вынудило голландское командование выделить значительные войска для противодействия германским десантав. В современной войне это первый случай, когда воздушный десант, высаженный в тылу у противника, выполнил поставленную перед ним боевую задачу и соединился с подошедшими войсками.

Одновременно с высадкой воздушных десантов в Голландии последние были высажены и в Бельгии. Парашютные десанты опустились в районах Нивель, Сен-Грон, Льеж, Эбен-Эмайль и у канала Альберта. 12 мая был высажен воздушный десант в Вильворд (15 клм. от Брюсселя).

При штурме германскими войсками форта Эбен-Эмайль парашютный десант оказал войскам большую помощь. Парашютисты опустились непосредственно в район форта и, действуя ручными гранатами, содействовали войскам в захвате этого форта. Как известно, гарнизон этого форта капитулировал.

Можно предполагать, что на фронте Бельгии и Голландии действовали две дивизии воздушно-десантных войск. Вырисовывается организационная структура крупных соединений германских воздушно-десантных войск. В Германии существуют два типа воздушно-десантных войск: парашютные десантные войска, воздушно-транспортные войска.

Обе группы воздушно-десантных войск имеют тесное взаимодействие при выполнении боевых операций.

Если позволяет обстановка, десант высаживается прямо на аэродром противника, в противном случае выбрасывается парашютный десант, который захватывает аэродром и обеспечивает посадку самолетов воздушно-транспортного десанта. Высадившиеся войска воздушного десанта постепенно пополняются и расширяют район своих действий (смотря по обстановке).

Воздушные десанты принимают участие в атаках наземных войск на укрепленные пункты, а также питают боеприпасами и живой силой части, действующие изолированно от общей массы войск (Нарвик). Кроме того, отмечается что высадка воздушного десанта прикрывается с воздуха (необходимо господство в воздухе).

Несмотря на успешные действия германских воздушных десантов, боевую их ценность нельзя переоценивать. То, что оказалось возможным в Бельгии и Голландии, может оказаться невозможным на территории других стран. Наступление немцев во Франции пока не сопровождается массовой высадкой воздушных десантов. Были только два сообщения о высадке немецкого десанта за линией Мажино, но до сих пор ничего неизвестно о действиях этого десанта.

Выгодное положение для высадки воздушных десантов в Бельгии и Голландии обуславливалось тем, что эти страны не находились в состоянии войны и поэтому можно было рассчитывать на внезапность действий. Применение воздушных десантов должно базироваться на строгом учете конкретной боевой обстановки и на плане общей операции. На фоне высадки воздушных десантов вырисовывается и метод борьбы с ними. Основным врагом десантных войск является авиация. Если авиация своевременно обнаружит начало высадки десанта, она сможет тут же его уничтожить.

Воздушные десанты появились задолго до нынешней войны, но применение их в таких широких масштабах никогда ранее не практиковалось. На голландском и бельгийском театрах военных действий парашютные десанты во взаимодействии с наземными войсками вполне оправдали себя.

Капитан С. В. СОКОЛОВ.

3.300 ТЫСЯЧ РУБЛЕЙ НА СТРОИТЕЛЬСТВО ШКОЛ

В текущем году на строительство и достройку 12 новых школ в области ассигновано 3.300 тысяч рублей.

В городе Соколе, Кирилловском и Вохомском районах строятся 3 новые средние школы. Начато строительство неполных средних школ на селе в Грязовецком, Велико-Устюгском и Вытегорском районах.

Кроме этого, для студентов Вологодского педагогического института достраивается общежитие на 100 человек. На строительство общежития расходуется 118 тыс. рублей.

100 СТУДЕНТОВ ЕДУТ В ДОМА ОТДЫХА

Во время летних каникул 60 студентов Тотемского лесотехникума отдохнут в Бобровниковском доме отдыха. В этом же доме отдыха будут отдыхать 40 студентов Череповецкого лесного техникума.

ПОШЛЯК

Завязка была в духе обычной романтической истории. Он—механик кинотеатра «Искра» Шишкарев—и она, Р.—бухгалтер одной из вологодских областных организаций,—случайно встретились. Случайная встреча перешла в знакомство. Так продолжалось несколько месяцев. Разыгрывая роль влюбленного. Шишкарев всюду твердил молодой женщине, что жизнь без нее для него не существует. Он настаивал на том, чтобы она вышла за него замуж, уверял, что будет примерным мужем, любящим отцом для детей, которых Р. имеет от первого брака. Сколько нежных строк посвящено этим малышам! В письмах он то и дело упоминает о «Герочке и Лерочке, милых, родных детишках». Наконец, Шишкарев ставит ультиматум: или Р. выйдет за него замуж или он убьет ее и сам покончит самоубийством. После долгих колебаний Р. решила связать свою судьбу с Шишкаревым, поселилась на квартире мужа.

Недолго длилось семейное счастье. Буквально через два-три дня после переезда муж перестал замечать «своих милых, родных детишек», в отношениях к жене засквозил холодок. Начались колкости, которые вскоре перешли в грубые оскорбления. Р. обзывают «дармоедкой» (хотя она зарабатывает больше мужа), выделяют из общего стола, заставляют готовить обед для себя и детей отдельно. Через неделю ее с детьми и няней втискивают в тесный угол, запрещая оттуда выходить. Через декаду предлагают «убираться, куда глаза глядят».

Жизнь для Р. стала невыносимой. На каждом шагу над нею издеваются. В травлю вклинивается брат Шишкарева. Он строчит ей из Мурманска письма, полные угроз «если не освободишь комнату в эти дни—приеду, тогда пеняй на себя, хорошего ничего не будет, способен на все» и т. д. в этом роде.

Положение молодой женщины тяжелое. Жить в такой обстановке невозможно, идти с детьми ей некуда: прежняя комната занята, найти новую нелегко. За свою ошибку, за то, что не разглядела во-время под личиной мнимой любви, наигранной нежности, подлинное лицо пошляка и негодяя, Р. заплатила слишком дорого.

Нас не удивляет, что этот Шишкарев оказался таким мерзавцем. Люди подобного сорта еще не совсем перевелись, еще встречаются кое-где такие домостроевские осколки. Более удивительно, что такой пошляк безнаказанно уже в течение нескольких месяцев глумится над женщиной, над детьми.

Д. Р.

ИЗВЕЩЕНИЕ

25 мая, в 8 часов утра, в Областном доме парткурсов (Краснофлотская набережная, 20), для областного руководящего актива состоится лекция на тему—«Борьба за создание Социал-демократической рабочей партии в России», лекция II-я.

Лектор тов. **ДЕРБИНОВ.**

Горком ВКП(б).

Отв. редактор К. БИРЮКОВ.

ОБЛДРАМТЕАТР

ЗАКРЫТИЕ СЕЗОНА
24, 25 и 26 мая
А. Н. Островский
БЕСПРИДАННИЦА
Открыта предварительная продажа билетов на все спектакли
Начало спектаклей в 8 час. вечера
Билеты продаются
Касса открыта с 3 до 9 час.

ВОЛОГОДСКАЯ ОБЛАСТНАЯ ФИЛАРМОНИЯ
Железнодорожный клуб им. Х-летия Октябрьской Революции

29 мая
Гастроли Воронежского областного театра музыкальной комедии
ПРЕМЬЕРА
Текст В. Типота, муз. М. Блантера
НА БЕРЕГУ АМУРА
(оперетта в 3-х действиях)
30 мая
ПРЕМЬЕРА
текст В. Ленского, муз. Рябова
КОЛОМБИНА
(оперетта в 3-х действиях)
Начало в 8-30 час. веч. Касса открыта ежедневно с 12 до 4 ч. дня, в помещении филармонии—площадь Свободы, 5, и с 25-V-40 г. ежедневно с 3-х час. дня до 9 час. веч. в кассе клуба.
Принимаются коллективные заявки по тел. 4-98. По коллективным заявкам предоставляются скидки.
Во время работы оперетты курсируют специальные автобусы по маршруту—площадь Свободы—клуб и обратно.

ГОСЦИРК
СКОРО
ОТКРЫТИЕ

ВОЛОГОДСКАЯ ОБЛАСТНАЯ КОНТОРА „ГЛАВКИНОПРОКАТ"
доводит до сведения директоров кинотеатров, клубов, учебных заведений, облзо, райзо, колхозов, совхозов и МТС о том, что выпущены на экраны Вологодской области следующие
звуковые научно-популярные сельскохозяйственные кинофильмы

1. За высокий урожай льна—1 часть
2. Инженеры урожая—1 часть
3. Обновленная земля—6 частей
4. Порода крупного рогатого скота—7 частей
5. Преобразователь природы—6 частей

Кинофильмы о Всесоюзной сельскохозяйственной выставке

6. Мичуринский сад—4 части
7. Механизация сель хозяйства—4 части
8. Социалистическое животноводство—5 частей
9. Новое в деревне—5 частей
10. Зерно—3 части
11. Конопля—2 части
12. Лен—2 части
13. Колхозная гидроэлектростанция—2 части
14. Сахарная свекла—3 части
15. Субтропические культуры—2 части

Конторой проводятся общественные просмотры кинофильмов, а также проводятся консультации по всем указанным фильмам, все заинтересованные организации, желающие просмотреть указанные фильмы, за всеми вопросами обращаться по адресу: г. Вологда, площадь Революции, здание кинотеатра им. Горького—контора „Главкинопрокат" телефон № 3-81. 2 зв.

ОБЛДРАМТЕАТР

27 мая 1940 год
КОНЦЕРТ
Посвященный 25-летию со дня смерти композитора
А. Н. Скрябина
В концерте принимают участие студенты муз. училища фортепианного отделения преподавателя т. В. А. Супруненко
Начало концерта в 8 час. вечера
Билеты от 2 руб. до 4 руб. в кассе театра ежедневно с 3 час. до 9 ч. веч.

Кинотеатр им. ГОРЬКОГО

ПОСЛЕДНИЙ ДЕНЬ
ВАСИЛИСА ПРЕКРАСНАЯ
Сеансы—с 2 час. дня
ЗАВТРА ПРЕМЬЕРА
КЕНДЛИЛЯР

ВОЛОГОДСКИЙ ГОСУДАРСТВЕННЫЙ ПЕДИНСТИТУТ им. В. М. Молотова извещает заочников о сроках летней сессии: заочники, допущенные к госэкзаменам, вызываются с 15 июня по 25 июля, заочники физико-математического факультета—с 20 июня по 20 июля, заочники факультетов ЛИЯ, исторического, естествознания — с 1 июля по 1 августа с. г.

ЗАОЧНОЕ ОТДЕЛЕНИЕ.

Кинотеатр ИСКРА

ПОСЛЕДНИЙ ДЕНЬ
СТО МУЖЧИН И ОДНА ДЕВУШКА
Детские дневные сеансы в 10 и 12 час. дня, касса открыта с 9 час. утра
ЗАВТРА—ПРЕМЬЕРА
МОИ УНИВЕРСИТЕТЫ
СЕГОДНЯ—ТАНЦЫ

ВОЛОГОДСКОЙ ДЕТСКОЙ ТЕХНИЧЕСКОЙ СТАНЦИИ требуется завхоз. За справками обращаться: Вологда, ул. Герцена, 37, ДТС.

Тресту **ВОЛОГДОЛЕСПРОДТОРГ** требуются шофера на машину М-1. Об условиях справиться: Лесная набережная, № 10, сектор кадров.

СРОЧНО ТРЕБУЮТСЯ штукатуры, плотники, разнорабочие. Ул. Некрасова, дом № 2.

ТРЕБУЕТСЯ ШОФЕР на легковую машину ГАЗ-А универсальной базе Волоблпотребсоюза. Транспортная, 40, телефон 9—24.

ТРЕСТУ ВОЛОГДОЛЕС для работы в аппарате треста срочно требуются экономисты по планированию производства, труда и себестоимости, старшие бухгалтера, инспектора по вербовке рабочих. Адрес: ул. Лассаля, 28-а, отдел кадров.

АРТЕЛИ «ШВЕЙНИК» требуются главный бухгалтер, бухгалтер производственной группы и бухгалтер материальной группы. Об условиях справиться: Советская, 7. артель «Швейник».

СТОЛОВОЙ торговой артели инвалидов **ТРЕБУЮТСЯ** официантки, швейцар и работница на свинарник. Преимущество оказывается инвалидам и членам семей красноармейцев.
Обращаться: Советская, д. № 15.

Спецторгу **СРОЧНО ТРЕБУЮТСЯ ПОВАРА** и мастера—сапожники. Об условиях справиться: ул. Менжинского, д. № 2, отдел кадров Спецторга.

ВОЛОГОДСКАЯ ВЕСОРЕМОНТНАЯ МАСТЕРСКАЯ (Крестьянская ул., д. № 36-а) принимает от всех граждан **В НИКИЛИРОВКУ** всевозможные предметы домашнего обихода, а также от организаций—арматуру прилавков, буфетов и т. п.
Там же принимаются в ремонт манометры, вакуумметры, мановакуумметры, точные технические весы, разновесы, весы «Зимофукома» и другие весоизмерительные приборы.
ВЕСОРЕМБАЗА.

ВОЛОГОДСКОЙ ОБЛАСТНОЙ КОНТОРЕ ГОСБАНКА требуется зав. складом. Об условиях справиться: в отделе кадров с 10 до 14 часов.

Адрес редакции г. Вологда ул. Урицкого, 2. Телефоны: отв. редактор—1-92, зам. редактора—73, секретариат—3-45, отделы: партийной жизни и пропаганды — 23, промышленный—1-88 информации — 6-26, сельскохозяйственный—3-23, советского строительства—1-32, отделы культуры и быта, рабселькоров и писем —1-90, отдел об'явлений—3-63, издательство—8-94.

Уполномоченный Волоблита № В—10423 Типография издательства «Красный Север» ул К. Маркса, 70. Тип. зн. 130.000 Заказ № 1203