Обл. Библиотека

ДА ЗДРАВСТВУЕТ ПЕРВОЕ МАЯ — СМОТР РЕВОЛЮЦИОННЫХ СИЛ МЕЖДУНАРОДНОГО ПРОЛЕТАРИАТА!

ПРОЛЕТАРИИ ВСЕХ СТРАН, СОЕДИНЯЙТЕСЬ!

КРАСНЫЙ СЕВЕР

ОРГАН ВОЛОГОДСКОГО ОБКОМА И ГОРКОМА ВКП(б) И ОРГКОМИТЕТА ПРЕЗИДИУМА ВЕРХОВНОГО СОВЕТА РСФСР ПО ВОЛОГОДСКОЙ ОБЛАСТИ

№ 99 (5479) ПОНЕДЕЛЬНИК, 1 МАЯ 1939 года

ТЕСНЕЕ РЯДЫ ПОД ЗНАМЕНЕМ КОМИНТЕРНА

Сегодня—смотр революционных сил международного пролетариата, праздник труда, борьбы и побед — 1 мая. В этот день трудящиеся всех стран и колоний, народы великого Советского Союза еще раз покажут свою пролетарскую солидарность. Народы капиталистических стран будут демонстрировать свою непреклонную волю к борьбе против капиталистического строя, против фашизма, за демократию, свободу и социализм. Советский народ будет демонстрировать свою любовь к родине и неукротимое желание итти вперед, к коммунизму. Все, кому дорого дело мира, культуры и прогресса, кто отстаивает классовые интересы трудящихся,—выйдут на первомайскую демонстрацию под красным и непобедимым знаменем коммунистического интернационала.

Веками угнетенные массы вели борьбу против своих поработителей, мечтая о таком общественном устройстве, при котором не было бы нищеты и бедствий трудящихся масс, не было бы угнетателей, а люди жили радостно и счастливо. Рабочий класс нашей страны в союзе с трудящимся крестьянством, под руководством героической партии большевиков, превратили эти мечты в действительность. В нашей стране в основном построен социализм, обеспечивший всем рабочим, крестьянам и интеллигенции зажиточную и культурную жизнь.

«Особенность советского общества нынешнего времени, в отличие от любого капиталистического общества, состоит в том, что в нем нет больше антагонистических, враждебных классов, эксплуататорские классы ликвидированы, а рабочие, крестьяне и интеллигенция, составляющие советское общество, живут и работают на началах дружественного сотрудничества... На основе этой общности и развернулись такие движущие силы, как морально-политическое единство советского общества. На этой же основе возникли Конституция СССР, принятая в ноябре 1936 г., и полная демократизация выборов в верховные органы страны» (Сталин).

Капитализм калечит, уродует людей, вытуривает трудящихся духовно и физически, превращает их в автоматический придаток к машине и станку. Социализм обеспечивает свободное, всестороннее развитие личности. Величайшей победой революции в нашей стране является рост людей, их талантов, организаторских способностей и творческих сил. Нарождение новой, социалистической интеллигенции, кровно связанной с народом, показывает, какая благодатная почва создана в нашей счастливой стране для роста людей, проявления всех их талантов и способностей.

Рост новых людей находит свое воплощение и в широком развитии советского патриотизма. Свободный радостный труд, великая любовь к своей социалистической отчизне, к гению современного человечества товарищу Сталину, рождает в народе смелость, геройство, доблесть, отвагу и героизм. Тысячи людей награждено советскою государство за трудовую доблесть и героизм, за выдающиеся заслуги перед народом и государством. И нет такой отрасли работы в нашей чудесной стране, где бы народ не дерзал и не творил. Десять лет назад казалось большим достижением совершить перелет из Москвы в Соединенные Штаты Америки в 70 дней. А сейчас вылетающий летчик, сталинский сокол, герой Советского Союза Валериар Константинович Коккинаки за один сутки совершил полет, соединивший два земные полушария.

Так гигантски выросла за годы советской власти наша замечательная родина, так выросли советские люди, воспитанные партией большевиков, товарищем Сталиным. Это доказывает, что только «рабочие несут человечеству весну и освобождение от оков капитализма», что «только рабочие, под руководством коммунистической партии большевиков, в состоянии обновить мир на основе свободы и социализма».

В совершенно другой обстановке отмечают праздник 1 мая рабочие и трудящиеся капиталистических стран. Праздник 1 мая в нынешнем году проходит в условиях наступления фашизма в отдельных странах, в условиях все более углубляющегося экономического кризиса, в условиях развертывания второй империалистической войны. При прямом попустительстве буржуазно - демократических государств три агрессивные государства—Германия, Япония и Италия — насильственно перекраивают карту Европы, Азии и Африки. Более пятисот миллионов населения уже вовлечены в орбиту войны. Начавшийся новый экономический кризис и война принесли трудящимся массам капиталистических стран неисчислимые бедствия и лишения. Растет армия безработных, сокращается заработная плата и пособия по безработице, идет зверское наступление капитала на рабочий класс и крестьянство.

Все это обострило противоречия, как между буржуазными государствами, так и между рабочим классом и буржуазией. Растет сопротивление народных масс наступлению капитала, ширится международное антифашистское движение. Около трех лет героический народ Испании вел борьбу против фашизма, защищая дело всего передового и прогрессивного человечества. Китайский народ показывает пример геройской защиты своей республики от нашествия японского империализма. Сопротивление национально-освободительного движения в Китае усиливается с каждым днем. Это подтверждает переход китайских войск в наступление против японских захватчиков.

Международное антифашистское движение необходимо всемерно укреплять и расширять, ибо только единый фронт трудящихся всех стран может не только преградить дорогу фашистской агрессии, но и уничтожить фашизм. Необходимо повседневно укреплять и расширять интернациональные связи, братскую солидарность между пролетариями всех стран.

Учитывая напряженную международную обстановку, Советский Союз повседневно укрепляет свою оборонную мощь. Силу и мощь доблестная Красная Армия продемонстрировала у озера Хасан, разбив наголову японских налетчиков. Оборонная мощь Советского Союза настолько возросла, что мы готовы ответить двойным ударом на удар поджигателей войны. Но нам необходимо и впредь повышать обороноспособность страны социализма и держать весь народ в мобилизационной готовности. Этого требует от нас наличие капиталистического окружения.

Великие победы социализма советский народ завоевал в борьбе со всеми злейшими своими врагами. Бешенствующая свора фашистских наймитов, троцкистско-бухаринская банда шпионов, вредителей и убийц готовила восстановление капитализма в нашей стране, мечтала отнять у нашего народа счастливую и радостную жизнь. Партия большевиков, советский народ разгромили эту банду злейших врагов народа и впредь такая же участь постигнет всякого, кто попытается посягнуть на завоевания социализма, на радость и счастье трудящихся.

Тесно сплоченный вокруг большевистской партии, вокруг своего любимого вождя товарища Сталина идет наш народ к вершинам человеческого счастья, уничтожая на своем пути всякую мразь. Путь к коммунизму начертал нам гениальный вождь товарищ Сталин, исторический XVIII с'езд ВКП(б).

Две первые сталинские пятилетки гигантски продвинули нашу страну вперед. Выполнив грандиозную программу третьей сталинской пятилетки, мы еще ближе подойдем к коммунизму—конечной цели нашей борьбы.

Теснее ряды под знаменем коммунизма!

Да здравствует Всесоюзная Коммунистическая партия большевиков!

Да здравствует великое, непобедимое учение Маркса — Энгельса — Ленина — Сталина!

Да здравствует наш родной и любимый великий Сталин!

ПРИКАЗ

НАРОДНОГО КОМИССАРА ОБОРОНЫ СОЮЗА ССР

1 мая 1939 года | № 78 | г. Москва

Товарищи красноармейцы, командиры, комиссары, политработники, инженеры, врачи и техники!

Народы нашей Великой Социалистической Родины сегодня празднуют день Первого Мая—день рабочей солидарности и смотра революционных сил международного пролетариата, день всенародной радости в стране победившего социализма.

Рабочий класс, колхозное крестьянство и советская интеллигенция имеют чем гордиться. За годы Сталинских пятилеток наша страна стала цветущей, могущественной и непобедимой.

Третья Сталинская Пятилетка раскрывает перед трудящимися Советского Союза новые и величественные перспективы. XVIII с'езд Всесоюзной Коммунистической партии (большевиков) устами великого **Сталина** указал дальнейший путь нашему победному социалистическому движению, и нет в мире силы, которая могла бы приостановить шествие 170-миллионной армии строителей социализма к новому человеческому обществу—к коммунизму.

Капиталистический мир вступил в полосу новых сильнейших потрясений. Экономический кризис грозит стать затяжным и более тяжелым, чем предыдущие кризисы. Фашистские агрессоры, насильственно перекраивая карту мира, втянули человечество во вторую империалистическую войну. Уже потоками льется кровь трудящихся на Востоке и Западе. Уже дико и преступно уничтожаются ценнейшие сокровища человеческой культуры, накопленные долгими веками. Вся военная машина капиталистических государств приведена в движение и запущена на полный ход. Помимо того, что вся промышленность, экономика в целом, переведены на военные рельсы, проводятся спешные мобилизации, лихорадочно перебрасываются войска, миллионы людей ставятся под ружье и человеческие массы подготовляются к безмерно кровавым потрясениям и разорению. Разнузданная фашистская военная агрессия, упоенная легкими победами, не перестает грозить новыми нападениями против слабых и запуганных стран.

Только наше государство — Советский Союз, ведущий энергичную, последовательную и честную политику мира, не боится никаких угроз. С полным сознанием силы и могущества Рабоче-Крестьянской Красной Армии и Рабоче-Крестьянского Военно-Морского Флота трудящиеся Советского Союза спокойно взирают на происходящее за нашими рубежами. Советский Союз стоит за поддержку народов, ставших жертвами агрессии и борющихся за свою независимость. Советский Союз, его Рабоче-Крестьянская Красная Армия и Рабоче-Крестьянский Военно-Морской Флот «готовы ответить двойным ударом на удар поджигателей войны, пытающихся нарушить неприкосновенность советских границ». Эти слова нашего великого **Сталина** являются непреложным законом всей нашей страны.

Свыше 17 лет Советский Союз пожинает плоды мирного строительства. Сталинский Центральный Комитет ВКП(б) и Советское правительство, наш великий Сталин сделали и делают все необходимое, чтобы оградить нашу любимую родину от нападения извне, чтобы Красная Армия и Военно-Морской Флот были грозной силой, всегда и обязательно способными на деле защитить неприкосновенность советской земли, независимость своего государства и беспощадно разгромить всяческого врага. Такую силу советское государство теперь имеет.

Взоры трудящихся и угнетенных всего мира обращены сюда, к Москве, к Союзу Советских Социалистических Республик, где навсегда уничтожены кризис и безработица, где на основе Сталинской Конституции процветает подлинная социалистическая демократия, где многонациональный народ в братском содружестве упорно и с великим успехом строит социализм, где вооруженные силы социализма, являясь плотью и кровью своего народа, никому и никак не угрожают, но ежечасно готовы бить беспощадно всех врагов, если они ступят ногой на советскую землю. На башнях нашего древнего Кремля ярко горят красные звезды, напоминая человечеству о наступавшей весне, о великих завоеваниях социализма на шестой части земного шара.

Рабочие, колхозники, интеллигенция, воодушевленные докладом великого Сталина и решениями XVIII с'езда нашей партии, с подлинным энтузиазмом взялись за выполнение третьей сталинской пятилетки, являющейся частью исторической задачи—догнать и перегнать в десять—пятнадцать лет в экономическом отношении развитые капиталистические страны Европы и Америки.

Чудесные, необъятные горизонты открыты в нашей стране для развития науки, культуры, искусства, для развития всех творческих сил и талантов Советского народа.

Наш народ по справедливости называется народом героев. Рядом с замечательными именами Советских героев, стяжавших себе мировую славу, наш народ — рабочие, колхозники и интеллигенция ежедневно и каждочасно в творческом труде своем выдвигают все новых и новых чудесных героев, имя которых — миллион. Наши люди, наши кадры — это золотой фонд партии Ленина—Сталина, Советского государства. В нашей стране слово человек—вершине в истории зазвучало утверждающе гордо и поэтому так радостно бьются сегодня сердца советских граждан, когда они, люди социализма, встречают свой весенний праздник—**Первое мая.**

Рабоче-Крестьянская Красная Армия вместе со всеми трудящимися Советского Союза встречает Первое мая немалыми успехами в боевой и политической подготовке. Все рода войск своей организованностью, политической и специально-боевой подготовленностью, полностью отражают могущество, политическое и моральное единство и непобедимость великого 170-миллионного советского народа.

Международная обстановка сейчас чрезвычайно сложна и неустойчива. Это возлагает на нас, командиров, комиссаров, политработников, красноармейцев, на всех военнослужащих, особо ответственные задачи. Мы обязаны неустанно работать и непрерывно много учиться. Границы страны Советов должны быть всегда и надежно прикрыты всей силой Красной Армии. И если враг осмелится поднять вооруженную руку против нашего народа, мирнолюбива, народа создилтеля, враг должен быть беспощадно разгромлен на его же земле.

Красноармейцы, командиры, комиссары, политработники, весь личный состав РККА, как и все граждане Советского Союза, горячо любят свою великую и счастливую Родину. Слова военной присяги:

— «Я клянусь защищать ее мужественно, умело, с достоинством и честью, не щадя своей крови и самой жизни для достижения полной победы над врагами»—являются подлинным отражением несокрушимой воли нашей доблестной Красной Армии.

Товарищи бойцы, командиры, комиссары и политработники! Множьте успехи боевой и политической подготовки, крепите непрерывно и как следует боевую мощь Красной Армии!

Пусть знают поджигатели войны, что есть на свете великая армия социализма, которая грозной силой стоит на рубежах своей страны и готова в любой момент испепелить всякого поджигателя и поджигателей, дерзнувших ступить преступной ногой на советскую землю.

Поздравляю весь личный состав Рабоче-Крестьянской Красной Армии с всенародным праздником—Первого мая!

Да здравствует Первое мая—праздник трудящихся всего мира!

Да здравствует великий советский народ и его доблестная Рабоче-Крестьянская Красная Армия!

Да здравствует Всесоюзная Коммунистическая партия (большевиков)!

Да здравствует наш великий Сталин!

Народный комиссар обороны СССР
маршал Советского Союза
К. ВОРОШИЛОВ.

К ПЕРЕЛЕТУ САМОЛЕТА „МОСКВА"

По полученным в Москве сведениям, самолет «Москва» сделал 29 апреля посадку на острове Мискоу (Канада, западная часть залива Св. Лаврентия, у входа в залив Шалер). Остров Мискоу является рыбным районом, в котором проживают около 1200 жителей. Самолет приземлился в 5 милях от ближайшего населенного пункта.

Жители острова снабдили летчиков питанием и водой. Т.т. Коккинаки и Гордиенко находятся у самолета.

В связи с посадкой самолета «Москва», известный американский полярный исследователь Стефансон заявил представителям ТАСС в США: «Коккинаки и Гордиенко совершили блестящий полет между двумя континентами за время от рассвета до сумерек». (ТАСС)

Первомайское воззвание Коммунистического Интернационала

Рабочие и трудящиеся!

Пятьдесят лет тому назад день 1 Мая стал боевым днем международной пролетарской солидарности. Впервые в истории рабочего движения пролетариат вышел на улицу во всем мире, как организованная международная сила, с бессмертным кличем Коммунистического Манифеста «Пролетарии всех стран, соединяйтесь!».

За эти пятьдесят лет выросла мощь рабочего класса. Не раз он нес жестокие бои со своим социальным врагом—буржуазией, не раз наносил ему поражение, падал сам, вновь поднимался, как легендарный богатырь, чтобы ударить с еще большей силой на врага. В 1917 году советский рабочий класс, ударный отряд международного пролетариата, стал хозяином одной шестой части земного шара. Тем самым международный пролетариат одержал такую всемирно-историческую победу, от которой никогда не оправиться его классовому врагу. Он наложил мировую капиталистическую систему, открыл эпоху мировой пролетарской революции. Своей победой советский рабочий класс создал могучую опору для освободительного движения трудящихся всех стран. Он основал несокрушимую крепость мирового пролетариата СССР материальной силой побединого социализма.

Никогда еще не горела так ярко, как ныне, звезда социализма. На XVIII с'езде большевиков гениальный продолжатель дела Маркса—Энгельса—Ленина, вождь и учитель трудящихся всех стран, товарищ Сталин раскрыл новую страницу в истории человечества. Ими ей—завершение построения бесклассового общества в СССР, постепенный переход от социализма к коммунизму.

В скрежетах гремящих побед социализма народы капиталистических стран, задыхающиеся в цепях рабства, фашистского террора и войны, видят живое доказательство необъятной силы рабочего класса. Проклиная свое настоящее, они видят в коммунизме свое будущее, в братской дружбе, единой семьей возводят народы Советского Союза свой просторный, полный солнца и света, человеческого счастья и радости, коммунистический дом. Своим великим опытом они зовут всех угнетенных и обездоленных мира на путь Ленина—Сталина, на путь социалистической революции, единственный путь к освобождению трудящегося человечества.

Безмерны страдания трудящихся масс капиталистических стран. Их сегодняшний день—это кризис, безработица, нищета. Это—глумление над ними шайки фашистских насильников, тюрьмы и концентрационные лагеря. Это цепь злодеяний фашистских правителей против свободы и независимости народов. Это—кровавое империалистическое побоище, которое развязали фашистские разбойники.

Почти три года героически боролся испанский народ против вторжения в его страну иноземных фашистских хищников. Английская и французская реакционная буржуазия душила его петлей «невмешательства». При поддержке капиталистов из верхушки II интернационала мировая реакция организовывала поражение испанского народа. У этого народа, запятнанного своей грудью не только независимость своей страны, но и независимость других народов, она выбила из рук мечи победы. Сразив испанский народ, сковывающий силы фашистских агрессоров, черное воронье реакции разожгло еще больше пожар второй империалистической войны. Испанию оно превращает в форпост захватнических планов германского и итальянского фашизма. Оно хотело бы отдать на поток и разграбление фашизму народы Европы.

На Дальнем Востоке тщетно пытается японская военщина поработить 400-миллионный китайский народ. Как две дерется китайский народ против японских захватчиков. Он бьет врага с тыла. Он замыкает в огненное кольцо захваченные японцами города. Он истощает противника затяжной войной. Его самоотверженная борьба революционизирует трудящиеся массы Японии, расшатывает японскую армию. Не выиграв у японских захватчиков молниеносная война, бессильны они добиться угодного им «мира». С отчаянием они лезут напролом против Великобритании и Франции, подбирать к их колониальным владениям.

Как взбесившийся зверь, мечется фашизм по Европе. Он поглотил Австрию и Чехо-Словакию, он занял Мемель, аннексировал Албанию. Он закидывает петлю на шею Польши. Он рвется на Балканы, угрожая Румынии, Югославии и Греции. Он подбирается к Швейцарии, Голландии, Бельгии. Он требует раздела колоний, закидывает когти в Латинскую Америку. Он зарвался и обнагол от выгодной «конъюнктуры», созданной попустительством реакционной буржуазии других стран. Он лакиирует на малые народы, шантажирует их, спекулируя на пресмыкательстве реакционных элементов крупных капиталистических государств. Он лихорадочно спешит, стремглав бросается в авантюры, ибо болезнь растущего сопротивления народов. Он спускает с цепи продажную шайку троцкистских шпионов и провокаторов, пытающихся по заданиям фашистских разведок разложить рабочие организации изнутри, обезоружить их перед ли ом наступающего врага и выдать их с головой фашизму.

Английские и французские реакционеры расплачиваются сейчас за свою политику поощрения войны против СССР. Но они ли уязвимо открывали фашизму дверь в Австрию, Чехо-Словакию, чтобы пинуть его на восток? Не они ли тоже силились захватить испанскую руду, австрийские и чешские золотые запасы, заводы Шкода, подсовывают румынскую нефть, венгерскую пшеницу, чтобы усилить фашистских агрессоров для войны против Страны Советов? Не они ли развязывали фашистским злодеям руки, содействуя захвату ими Испании?

Но они вызвали духов, которые не вернулись прочь них. Они укрепили фашистских государств свои собственные народы. Все живое сознают народные массы, что врагов не только не спас мира, а укорил и облегчил дальнейшую агрессию фашизма. Все сильнее растет возмущение народных масс против мюнхенской политики, против тех, кто втаскивает народы в войну под лицемерным флагом спасения мира. Все громче требуют народы отстранения от власти политиков, нечуждых ответственность за мюнхенский позор. Народы не верят заверениям фашистских захватников войны, они не верят декларациям их пособников. Народам нужны не слова, а дела. Они требуют решительного отпора фашистским агрессорам.

Братья рабочие!

Мы, коммунисты, всегда говорили вам правду, как бы горька она ни была. Коммунисты указывали вам верный путь борьбы против фашизма и войны. Не предупреждали ли они вас, что политика лидеров II интернационала ведет не к социализму, а к фашизму, к войне? Не говорили ли они, когда фашизм лишь пробирался к власти в Германии, что социал-демократическая политика бесконечных уступок буржуазии, раскола рабочего класса, травли коммунистов подготовляет поражение трудящихся. Не коммунисты ли предлагали второму и профсоюзному интернационалам установление единого рабочего фронта еще тогда, когда легко было нанести смертельный удар фашизму? Не коммунисты ли настаивали на неотложности объединения всех сил рабочего класса, чтобы предотвратить войну? Не коммунисты ли разоблачали мюнхенское соглашение, как заговор против мира и безопасности народов?

Кто выиграл от раскола рабочего класса? Фашистские агрессоры. Пуще огня боятся реакционная буржуазия единства рабочего класса, ибо она знает, что миллионные массы рабочих своим общим выступлением могут взять фашизм в тиски, сорвать его грабительские войны, сокорить крушение фашистского режима.

Не верьте, пролетарии, тем, кто говорит, что фашистских зачинщиков войны обуздать невозможно. Не потому фашистские злодеи нападают на другие народы, что они сильны. Они развязывают войны потому, что их лупят противоречия их внутреннего режима. Им нужны войны, чтобы спастись от назревающего политического и экономического банкротства фашистской диктатуры. Они хотят потушить взрыв возмущения собственных народов шумом дипломатических и военных «побед». Но чем больше они захватывают территорий, тем сильнее они кинут почву под собой. Они алчно вырывают старые экономические и политические отношения государств, усиливая хаос и развал всей капиталистической системы. Чем больше порабощает фашизм другие народы, тем более грозный тыл он создает для себя в для своих армий. Под оболочкой фашистской диктатуры идут подспудные революционные процессы вызывалой силы.

Но фашизм не упадет сам собой, если его не опрокинут трудящиеся. От их боевой решительности, их мужества, готовности итти на жертвы зависит исторические сроки крушения фашизма, ниспровержения капитализма. Не задавить фашистских палачей Чехо-Словакиго народа, собирающего свои силы, чтобы подняться против своих заподевателей. Никогда не помирятся народы с навязанной им силой оружия фашистской кабалой. При первом серьезном столкновении фашизма с крепким военным противником не останется камня на камне от гнилой фашистской системы «осиное» и «протекторатов». В тылу у фашистских захватчиков зреет сила национально-революционных войн, зреет идея революционного штурма в сознании порабощенных масс.

Не подавить злодею Франко гордый свободолюбивый испанский народ, накопивший великий опыт национальной войны против чужеземных захватчиков. Этот народ изгнал Наполеона. Он опрокинул монархию. Он разбил фашистскую диктатуру Примо де Ривера. Он сметет чужую ненавистную власть итальянского сатрапа. Не кончена схватка народа с фашизмом. Трудящиеся массы Испании знают, что их борьба есть составная часть растущего движения антифашистских сил всего мира. Война, которую развязывают фашистские правители, будет могилой и для испанского фашизма. Обильно политая кровью испанская земля станет вновь антифашистским бастионом.

Пролетарии!

Мы могучая сила, ибо нас миллионы. От нас зависит, будут ли дымить фабрики и заводы, работать шахты и домны, ходить поезда и пароходы, будут ли трудящиеся поить и кормить кучку паразитических хищников. Рабочий класс—боевой авангард народа, он выражает его интересы сегодняшнего дня, конечные интересы всего трудящегося человечества. Нам, рабочим, нужна вера в свои силы, нам нужно умножающее нашу мощь единение, нам нужен единый фронт в национальном и международном масштабе. Он нужен нам как хлеб, как воздух, как вода. Только осознав свою силу и приведя ее при помощи единого фронта в действие, мы поднимем все силы народа, силы всего трудящегося человечества. Нам нужен единый фронт потому, что мы хотим положить конец и фашизму, с грабительскими войнами и капиталистическим рабством.

От кого зависит сейчас единство действий международного рабочего класса? От социалистического и профсоюзного интернационалов. Если их лидеры захотят, завтра единство станет свершившимся фактом. Международный рабочий класс обретет себя как силу, оказывающую решающее влияние на ход событий. Сомы единством действий он разяйжет мощное движение народного фронта во всех капиталистических странах. Это будет тяжкое поражение фашизма, начало крушения его. Хотите ли вы этого, социал-демократические рабочие? Хотите—тогда ломайте сопротивление ваших вождей единству действий рабочего класса, пресните единство вместе с вашими братьями по классу—коммунистами.

Выражая волю рабочего класса всех стран, Коммунистический Интернационал предлагает Исполительному Комитету социалистического и профсоюзного интернационалов начать немедленные переговоры об установлении единого фронта для борьбы против зачинщиков и поджигателей войны. Он предлагает социалистическому интернационалу платформу для единства действий: защита мира на основе решительного отпора фашистским агрессорам, организации коллективной безопасности, борьбы в каждой отдельной капиталистической стране против предательской политики реакционной буржуазии, ищущей соглашения с фашистским агрессором за счет свободы и независимости своего собственного народа. Коммунистический Интернационал предлагает созыв конференции рабочих организаций всего мира для разработки конкретного плана действий, способов и средств борьбы, создания единого органа координации совместных выступлений.

Рабочие всех стран!

В день Первого Мая вы будете демонстрировать вместе с пролетариями Германии, Японии и Италии за мир, против зачинщиков войны, за низвержение фашистской диктатуры, как средство сохранения мира.

Вы будете демонстрировать вместе с английскими и французскими рабочими против поджигателей войны, за решительный отпор фашистским агрессорам, за применение санкций экономических, политических и военных по отношению к ним.

Вы будете требовать у буржуазных правительств Англии, Франции и США помощи республиканцам Испании, патриотам Чехо-Словакии, Албании, Абиссинии, демократам Австрии для освобождения от чужеземного ига.

Вы будете требовать военного снабжения и кредитов Китаю. Вы будете демонстрировать за единый фронт трудящихся всего мира с великой страной социализма. Вы будете демонстрировать за политику мира СССР, отвечающую чаяниям всех народов.

Но великое знамя борьбы и побед, знамя, омытое в крови лучших сынов рабочего класса, знамя Маркса—Энгельса—Ленина зовет Коммунистический Интернационал вас, пролетарии и трудящиеся!

Да здравствует день Первого Мая, боевой день международной пролетарской солидарности!

Долой фашизм и грабительскую войну!

Долой капитализм!

Да здравствует Коммунистический Интернационал!

Исполнительный Комитет Коммунистического Интернационала.

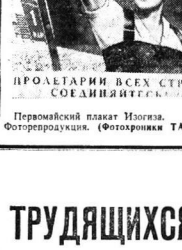

Первомайский плакат Изогиза. Фоторепродукция. (Фотохроники ТАСС).

СООБЩЕНИЕ ПРАВИТЕЛЬСТВЕННОЙ КОМИССИИ ПО ОРГАНИЗАЦИИ БЕСПОСАДОЧНОГО ПЕРЕЛЕТА МОСКВА—СОЕДИНЕННЫЕ ШТАТЫ АМЕРИКИ

Перелет Коккинаки и Гордиенко по маршруту Москва—США, начатый 28 апреля 1939 года в 4 часа 19 минут (по московскому времени), закончен 29 апреля в 3 часа 15 минут на острове Мискоу, Северная Америка (Канада).

Самолет пролетел по следующему маршруту: Москва—Тронхейм (Норвегия)—Рейкьявик (Исландия)—Кап Фарвел (Южная оконечность Гренландии)—Северная Америка, покрыв путь по прямой 6.516 километров за 22 часа 56 минут (фактический путь самолета был значительно больше—около 8 тысяч километров, что составляет 348 километров в час).

Полет протекал в усложненной метеорологической обстановке, которая характерна для этой трассы. Прогноз погоды, данный перед вылетом, оправдался, за исключением района Нью-Йорка, где, по сообщению Вашингтонского Бюро Погоды, оказалась умеренная высота облачности. В пути самолет пересек три циклона, имел боковые и встречные ветры до Гренландии и попутные от Гренландии до залива Св. Лаврентия. Погода значительно ухудшилась в районе Нью-Йорка и к северо-востоку от него из-за быстрого продвижения циклона, что создало там низкую и мощную облачность, при которой посадка была чрезвычайно затруднена.

Экипаж, желая во что бы то ни стало пройти к Нью-Йорку, героически пробивал себе путь, вышел на высоту 9 тысяч метров, но приближение ночи и дальнейшее ухудшение погоды заставило его вернуться к заливу Св. Лаврентия и совершить вынужденную посадку на острове **Мискоу.**

При посадке на исключительно неустойчивой, болотистой почве произошло повреждение самолета. Один из летчиков получил легкое ранение.

За время всего полета материальная часть: самолет, моторы, радиостанция и все приборы работали безотказно.

С момента вылета самолета московские радиостанции держали с ним непрерывную связь вплоть до момента посадки. Качество связи на всей трассе было отличным. За весь путь следования с борта самолета принято 70 сообщений.

Правительственная комиссия считает, что перелет Героя Советского Союза тов. Коккинаки и штурмана тов. Гордиенко в этих условиях является выдающимся. Экипаж проявил в полете исключительный героизм и высокое мастерство.

Комиссия особо отмечает, что посадка самолета «Москва» на острове Мискоу, по своей сложности и выполнению, заслуженно может считаться второй героической посадкой после посадки Чкалова на острове Удд.

По полученным сведениям, экипаж ожидается в Нью-Йорке 30 апреля.

Правительственная комиссия.

А. ЛОЗОВСКИЙ

МЕЖДУНАРОДНЫЙ ПРАЗДНИК ТРУДЯЩИХСЯ

Рабочий класс и все трудящиеся нашей страны имеют особые причины славить и радостно праздновать в этом году международный праздник труда—Первое Мая. Причины эти заключаются в том, что XVIII с'езд нашей славной большевистской партии подвел итоги наших завоеваний и наметил перспективы дальнейшей борьбы за коммунизм. Осуществилась мечта многих поколений—в нашей стране уничтожены эксплуататорские классы, навсегда уничтожена эксплоатация человека человеком. СССР вступил в полосу «завершения строительства бесклассового социалистического общества и постепенного перехода от социализма к коммунизму».

Что может быть более радостным, более поэтическим, чем такие итоги? Но может быть более многозначащим, чем намеченные в замечательном докладе товарища Сталина методы и способы борьбы за коммунистическое общество?!

Всемирно-исторические победы социализма в СССР, подытоженные XVIII с'ездом нашей партии, показывают трудящимся всего мира, что единственный путь, ведущий человечество к освобождению,—это путь большевизма, что вне большевистской марксистско-ленинской теории, политики и тактики рабочий класс обречен на разгром и поражение.

Фашизм, захватив власть в Германии и Италии, провозгласил военную диктатуру в Японии и Венгрии, поставил в порядок дня три задачи: новый передел мира, разгром международного рабочего движения и расчленение Советского Союза.

Новый передел мира уже начался. Вторая империалистическая война, об этом говорил товарищ Сталин на XVIII с'езде, охватила уже свыше полмиллиарда людей и сверстывает от Шанхая до Гибралтара. Фашизм готовит все новые и новые кровавые авантюры.

Вторую часть своей программы фашизм пытается провести с помощью фашистских организаций во всех так называемых «демократических» странах. Почти во всех старых «демократических» странах голову подняла золотая фашизм. Самые реакционные, самые бешеные элементы финансового капитала, идейно и организационно связанные с германским и итальянским фашизмом, подкапывают устои буржуазной демократии и толкают эти страны к фашистскому варварству.

Английские консерваторы вместе с французскими правыми радикалами помогли блоку фашистских агрессоров поработать Австрию, Чехо-Словакию, Албанию, разрушить Испанскую республику, народ которой героически сражался около трех лет за свою свободу и независимость.

Захватывая новые территории, фашизм начинает с разгрома рабочих организаций, снижения жизненного уровня рабочих масс и создания своих «трудовых» фашистских организаций, которые являются не более не менее, как отделением гестапо в рабочем движении.

Не удалось фашизму выполнить третий пункт своей программы—разгромить и расчленить СССР,—хотя Япония, Германия и Италия могли надеяться на поддержку со стороны так называемых «демократических» государств и в первую очередь Англии. Английские консерваторы поддерживали захват Японией Манчжурии в надежде на то, что Япония бросится на Советский Союз; английские консерваторы поддерживали захватнические планы Германии, лишь бы направить ее империалистические вожделения против СССР. В этом деле английские консерваторы опирались на реакционные круги французской буржуазии, которые, как и их английские коллеги, больше всего боятся коммунизма и постоянного роста Советского Союза.

Но эти планы и надежды не сбылись: блок государств-агрессоров (Япония, Германия, Италия), созданный под флагом «антикоминтерновского пакта», убедился, что между планами захвата советской территории и между реальным осуществлением этих планов—дистанция огромного размера. В то время, когда фашистские государства и их пособники вырабатывали планы захвата советской территории, рабочий класс и трудящиеся крестьянство СССР работали невиданными темпами над преобразованием своей страны, над ее промышленным и военным оснащением.

Партия большевиков давно разгадала все эти, пытные бедными и гнилыми нитками, планы империалистов. Благодаря гениальной прозорливости руководства нашей партии и особенно товарища Сталина, недыхавшими темпами была закончена первая пятилетка, с огромным под'емом была закончена вторая пятилетка, и народы нашей страны с энтузиазмом приступили к осуществлению третьего пятилетного плана.

Каждая пятилетка — это огромный скачок вперед. Каждая пятилетка—это дальнейший всесторонний рост промышленности, рост всего народного хозяйства и такой рост в оснащение Красной Армии, которые выдвигают ее на первое место в мире.

Осуществление первой и второй пятилеток означало уничтожение всех враждебных социальному классов и разгром вместе с этим союзников и пособников фашистских агрессоров: из подонков и отребья нашей страны.

Фашистские агрессоры, которые прекрасно знают, какие гигантские успехи сделала наша страна за годы сталинских пятилеток, пытались подорвать мощь СССР засылкой к нам шпионов и диверсантов, покушом разложившихся элементов внутри партийного и государственного аппарата. Троцкистско-бухаринские шпионы и диверсанты имели своей задачей разложить и взорвать изнутри наше Советское Государство, созданное великим гением Ленина—Сталина. Но фашистские господа и их троцкистско-бухаринские заокеан просчитались. На страже интересов Советского Государства стояли и стоят все народы Советского Союза—рабочий класс, крестьянство, советская интеллигенция, возглавляемые большевистской партией, ее боевым штабом—Сталинским Центральным Комитетом.

Мы знаем силу и возможности капиталистического окружения и мы создали средства и выработали методы борьбы с внешними врагами и их внутренней агентурой. Никому не удастся нас захватить врасплох!

За 21 год народам СССР под руководством нашей партии удалось создать социалистическое общество, построить новый тип государства, новую армию, воспитать свою новую многомиллионную интеллигенцию, удалось создать нового социалистического человека.

Советский человек—это значит гордый!

Кто создал такое новое государство, где вчерашний раб стал хозяином жизни? Кто создал страну, где угнетенные в прошлом национальные меньшинства вместе с великим братским русским народом в полном сотрудничестве и разнородными строят новую счастливую жизнь? Кто создал общество, в котором исчезли такие слова и понятия, как капиталист, помещик, эксплуататор, спекулянт, угнетатель и угнетенный? Кто воспитал миллионы людей, которые не видели никогда в своей жизни буржуя и капиталиста, которые только по книгам знают, как истязали их отцов помещики и царские сатрапы? Кто освободил труд от безработицы и нищеты, от гнета и эксплуатации?

Это сделала великая партия Ленина—Сталина, боевой авангард трудящихся всего мира,—партия большевиков. Вот почему такими теплыми узами связана партия большевиков с миллионными массами! Вот почему так велика любовь рабочих, колхозников и интеллигенции к той партии, которая сумела провести рабочий класс и крестьянство через три революции и вывести их до победы! Вот почему так велик авторитет партии большевиков среди трудящихся всего мира, которые видят в нашей партии и Советском Государстве светоч, маяк, носителя социального и национального освобождения эксплуатируемых классов и угнетенных народов.

В то время, как народы Советского Союза станут и народный великий международный праздник труда, за рубежом десятки миллионов людей стонут под железным сапогом фашистской диктатуры. Эти десятки миллионов людей могли бы давно уже быть свободными и горевновать с нами на лучшее и более быстрое продвижение к коммунизму, если бы они во время и после войны не были преданы вождями социал-демократии, которые отреклись от социализма и вступили в союз с буржуазией против интересов рабочего класса.

Дорогой ценой платят трудящиеся мира за это отступничество вождей международной социал-демократии. Сотнями тысяч трупов заплатили рабочие всех стран за это ренегатство. Но этот жестокий урок заставляет трудящиеся массы капиталистических стран повернуться лицом к большевизму, к Советскому Союзу. Это разочарование в социал-демократической политике и тактике легло в основу сплоченности, поворота широких слоев социал-демократических рабочих, низших, средних и даже некоторых высших социал-демократических профсоюзных кадров к единому и народному фронту борьбы против фашизма и войны.

Между тем реакционные вожди II и Амстердамского Интернационалов, вожди лейбористской партии и английских тред-юнионов продолжают свою антинародную политику отказа от единого и народного фронта. Уроки германской, австрийской, чешской социал-демократии прошли даром для этих врагов коммунизма. Но для трудящихся масс, для честных пролетариев, лучших людей из социал-демократических и профсоюзных кадров эти уроки даром не прошли. Вот почему возник в тяжелой борьбе единый и народный фронт в ряде стран, вот почему в этом году, как и раньше, несмотря на поражение испанского народа, нашим лозунгом от Китая до Англии, от Австралии до Швеции, от США до Индии и Японии продолжает оставаться:

— За единый народный фронт! За братский союз между трудящимися СССР и трудящимися всего мира!

Первое мая 1939 года—смотр сил международного пролетариата. На этот смотр трудящиеся Советского Союза выходят с огромными достижениями, с радостным сознанием того, что они не напрасно дрались, что кровь, пролитая ими, дала свои замечательные социалистические всходы. Освобожденный, стахановский, коммунистический труд дал свои плоды. Третья пятилетка идет полным ходом вперед, вся страна неуклонно идет к коммунистическому обществу.

Пусть же в этот день по всем городам и селам капиталистического и колониального мира набатным звоном разносятся наши лозунги:

— За единый народный фронт!

— Против поджигателей войны и антисоветских планов фашистских агрессоров!

—За национальное и социальное освобождение трудящихся всего мира!

— За освобожденный труд, за коммунизм!

САМЫЙ РОДНОЙ

представляется — ветер полощет
знамя на древнем Кремле,
великая Красная площадь —
площадь из всех на земле.
представляется—звезды горят
Красную площадь рубиновый свет,
танки—горы железа и брони—
ние оставят надолго след.
бьется в кремлевские стены волна
того потока, песни и кличей,
будто бы вся большая страна
устремилась в прекрасном
величьи.
нет конца людскому прибою,
знамен, колонн, пирамид...
вождь под большой кремлевской
звездою
всем крыле маяком стоит.
ему обращены улыбки и взоры,
сразу его узнают.
—на площади, в небе—моторы
в славе ему поют.
стоять он—отец и брата
ближе—самый родной —
простой шинели простого солдата,
поднятой кверху, как знамя, рукой.

К. КРЫЛОВ.

ГОРДОСТЬ РАБОЧЕГО КОЛЛЕКТИВА

Говоря на XVIII партийном с'езде
Сталин говорил, что в резуль-
строительной культурной работы на-
стали и сложилась у нас многочис-
новая, советская интеллигенция,
наша из рядов рабочего класса,
крестьянства, советских служащих, плоть
кровь от крови нашего наро-
интеллигенция, не знающая яма
интаранин, ненавидящая эксплуата-
и готовая служить народам СССР
и правдой».

Рост новой интеллигенции, кровно свя-
с рабочим классом, можно наблю-
на примере нашего завода. Люди,
пришедшие из народа, поднявшиеся по
ям инженерно-технических работни-
экономпрод производства и работают
в одной упряжке с рабочими, пре-
гордость заводского коллектива.

Алексей Владимирович Епифанов в
начал работал на «Северном коммуна-
строгальщиком,—сейчас начальник
цеха кадров завода. Почет и уважение
среди он заслужил своей добросовест-
работой.

Цех—самый ценный капитал пред-
Дело подготовки кадров тов.
Епифанов отдает все свои силы и опыт,
накопленный на производстве. На заводе
занятало токарей. С приходом нового
начальника отдел кадров за последние
месяца, организовав курсы по токарному
делу, выправил положение.

По инициативе тов. Епифанова организо-
вана учеба без отрыва от производства.
Лучшие строгальщики, в школе повы-
шают квалификации стахановцев, на
курсах контролеров по качеству—везде
растут кадры, повышают свой техниче-
ский уровень.

Выдвинутый на ответственную работу,
тов. Епифанов не кичится, не отрывается
от производства. В середине апреля
создалось угрожающее положение с вы-
полнением правительственного задания
по выпуску автокоупов. Строгальщи-
ки задерживали подачу направляющих
рельсов для ножевой коробки, тормозили
ритм оборочного цеха.

Вечерами, после работы тов. Епифанов
вместе с строгальщиками, вставал за станок,
показывал свой производственный опыт,
помог обеспечить оборочный цех деталя-
ми.

Не ограничиваясь производственными
вопросами, тов. Епифанов активно участ-
вует в общественной работе, повышает
политический уровень, изучая историю
ВКП(б).

Начальник планово - производственного
отдела тов. А. С. Лихачев пришел на
завод после окончания техникума. Своей
прямой обязанностью он считает
помочь стахановцам, повышение их тех-
нической грамотности. Он много пора-
ботал над повышением технической
культуры производства, которая неизме-
нно выросла за последние годы. От вы-
пуска деталей на «глазок» в заводе пе-
решли к точности, к калибрам.

Не дожидаясь, когда к нему придут
на помощь, Лихачев сам идет к цеху, в
цехах и не только указывает недостат-
ки, но и добивается их устранения. На-
пример, начиная с апреля наша
бригада получила задание—смонтировать
весь дефектор Уайтстра. Задержка с пода-
чей корпуса нижней лебедки угрожала
срывом плана. Узнав об этом, тов. Лиха-
чев принял меры, помог бригаде выпол-
нить задание.

Особенно большое внимание начальник
планово-производственного отдела уделяет
качеству продукции, учит стахановцев
держать марку завода. Был такой слу-
чай: при выполнении заказа «Москабеля»
на катушки, при электросварке по-
явился брак—перекашивались поля и
отверстия катушек.

Используя инструмент и детали, имеющиеся
в цеху, тов. Лихачев сделал при-
способление для проверки качества
катушек, научил рабочего пользоваться им.
Заказ «Москабеля» был выполнен в
срок и с хорошим качеством.

С. Н. САДОВНИКОВ.

бригадир оборочного цеха завода «Северный коммунар».

НОВАЯ СИЗЬМА

Сиземская волость в дореволюционном прошлом была одним из самых типичных захолустьев бывшей Вологодской губернии. В 48 деревнях 30 процентов жителей были заражены трахомой и другими болезнями. Детская смертность достигала 60 процентов. На 100 человек взрослого населения начитывалось всего лишь 15 грамотных.

Земля, обилие лугов и огромные лесные массивы принадлежали небольшой кучке царских приспужников—купцам, кулакам, попам. Основная масса крестьянства влачила жалкое полуголодное существование. Например, в деревне Малом Обинце 12 бедняков хозяйств имели четыре с половиной десятины земли, шесть коров и четырех лошадей. У кулака Горшкова в этой же деревне было 45 десятин земли, 18 коров и 12 лошадей. У попа Суроцпева было 100 десятин земли и 15 коров.

Никто из крестьян-бедняков и середняков не мог прокормить свою семью до нового урожая. Земли была точа, давала крайне низкие урожаи. В копеечнии волостного старшины податному инспектору от 30 августа 1912 года о предварительных данных по урожайности в деревне Топоршцево говорится: «Сбор с пробного умолота с одной десятины озимых и яровых хлебов по 25 пудов». В архиве лежит донесение от 28 сентября 1914 года «Об окончательном сборе в сем году озимых и яровых хлебов». Старшина доносит, что «...у крестьян собрано пудов с одной десятины: ржи 21 пуд, овса—16 пудов».

Такие низкие урожаи повторялись из года в год. Они были постоянным явлением. Бедняков и середняков земля не кормила, возвращала семена, а труд продавал. Голод. Нищета. Унижения и оскорбления были вечными спутниками крестьянина.

Так было в старой Сизьме...

* * *

Октябрьская социалистическая революция навсегда избавила крестьянина от произвола, творимого в деревне купцом, кулаком и попом. Неузнаваемо изменился облик Сизьмы, в безвозвратное прошлое ушли дикость и невежество. Теперь крестьянин-колхозник—активный строитель социализма.

Широко раскинулись 23 колхоза с их скотными дворами, телятниками, конюшнями, силосными башнями, красными уголками и детскими яслями.

Вот колхоз «Первосиземская». Раньше здесь были церковь, трактир, волостное правление и единственная в волости церковно-приходская школа, в которой обучалось 50 детей. За последние годы здесь построены неполная средняя и начальная школы, где обучаются 460 детей, маслодельный завод, в прошлом году давший стране 400 центнеров масла, сельмаг. Имеется почтово-телеграфное отделение, медицинский и ветеринарный пункты, изба-читальня с библиотекой.

Молочно-товарная ферма сельхозартели «Первосиземская», насчитывающая 172 головы скота, в 1938 году сдала государству 460 центнеров молока сверх плана, ее доход выразился в сумме 41 тысячи рублей. На 17 молочно-товарных фермах колхозов Сиземского сельсовета во второй пятилетке поголовье крупного рогатого скота возросло на 210 процентов. Окончательно ликвидирована бесскотность среди колхозников.

Канули в вечность соха и деревянная борона, широко применявшиеся на узкополосные в единоличной деревне. Есть в колхозах 18 рядовых сеялок, 32 молотилки, 19 жнеек, 11 льномялок, много другого инвентаря и 3 прекрасно оборудованных пункта по обработке льна.

Урожая зерновых здесь значительно выше, чем в других колхозах Чебсарского района. Даже в прошлом году, при неблагоприятных климатических условиях, сиземские колхозы собрали в среднем по 9 центнеров зерновых с гектара. На трудодень пришлось до трех с половиной килограммов хлеба и от 1 рубля 25 копеек до 2 рублей 50 копеек деньгами. В этом году колхозники будут бороться за 18 центнеров зерновых с гектара.

Зажиточность пришла в дома колхозников. Взять, к примеру, семью бывшего бедняка — колхозника сельхозартели «Пионер» И. Киселева, у которого никогда прежде никакой животины не было, а теперь—и корова, и овцы, и куры.

Каждый день с утра до поздней ночи клокочет общественный пульс колхозной Сизьмы. На колхозных собраниях, заседаниях правлений, в бригадах активно обсуждают и производственные планы предстоящих сельскохозяйственных работ, проверяется готовность к весеннему севу и заключаются договора на социалистическое соревнование.

Коммунисты, комсомольцы, интеллигенция и много рядовых колхозников самостоятельно изучают историю партии и материалы XVIII-с'езда ВКП(б). Работают школа по ликвидации неграмотности, агротехнические кружки. Молодежь овладевает военным искусством, готовясь к тому, чтобы в случае надобности с оружием в руках встать на защиту социалистической родины.

Вечерами то здесь, то там льются по деревням веселые песни. О чем поет колхозная Сизьма? Поет о счастье, данном Сталиным.

Что ни год—растем мы,
Делаясь сильней,
Потому что стало
Жить нам веселей.
Где нагайкой били
Бедноту вначале,
Там теперь пшеницу
Сеет наш колхоз!
Мы крепки, как скалы,
Нас нельзя сломить,
Потому что Сталин
Научил нас жить.
Изба-читальня уже не может уместить всех желающих познакомиться с культурными запросами колхозников. Если несколько лет назад в избу-читальню колхозники сходились для того, чтобы газеты почитать, то сейчас они их получают на дом. Колхозники и интеллигенция выписывают 570 экземпляров местных и центральных газет, 114 журналов.

Колхозники и колхозницы А. Рыжова, Л. Сиротина, Р. Золотова, В. Кунташов, В. Иванов и сотни других читают произведения Пушкина, Горького, Шолохова, Алексея Толстого, Серафимовича и многих других писателей. Нравляется большой спрос на художественную литературу, на радио, музыку, хороший спектакль, кино. К сожалению, культурно-просветительная работа далеко отстает от общих темпов колхозного строительства, хотя для развертывания культурной работы здесь имеются большие возможности.

В новой колхозной деревне выросла новая советская интеллигенция. Здесь—15 учителей, агроном, зоотехник, 3 ветеринарных и медицинских работника. Фельдшерица Павла Николаевна Меньшакова 17 лет непрерывно работает на Сиземском медпункте. Она отдает все силы делу здравоохранения трудящихся, неустанно борется за улучшение быта колхозников. Павлу Николаевну нередко можно видеть в колхозах, она дает советы колхозницам-матерям об уходе за детьми, читает лекции, проводит беседы о том, как беречь здоровье.

Большим авторитетом пользуется учитель тов. Балдычев, на-днях принятый кандидатом в члены ВКП(б), директор маслозавода тов. Лебедев, председатель сельсовета тов. Хартуков и другие. Все они помогают колхозникам строить новую, культурную жизнь и бороться с пережитками капитализма.

Самое большое богатство колхозов Сизьмы—это люди, кадры. Выполняя мудрый наказ вождя, колхозы под руководством партийной организации повседневно воспитывают и выращивают людей, верных патриотов родины. Колхозники по праву гордятся своими земляками, бывшими колхозниками, ныне летчиками-испытателями Работе - Крестьянской Красной Армии братьями Василием и Алексеем Хрулевыми, бывшим пастухом Инокентием Борнчевым, в настоящее время командиром авиаэскадрильи. Красной Армии, полковником Василием Беричевым и другими замечательными людьми.

В прошлом отсталая и бесхозяйственная Сизьма за годы советской власти дала строке 8 летчиков и 32 командиров Красной Армии, 21 педагога, 55 руководящих партийных, советских и хозяйственных работников. 75 человек колхозной молодежи учатся в различных вузах и средних учебных заведениях.

А сколько здесь стахановцев колхозных полей и социалистического животноводства! В районе хорошо знают колхозников и колхозниц—А. Тревогина, выполнившего в прошлом году на севе, сенокосе и других полевых работах норм на 250 процентов, А. Никонову, А. Орлову, добившихся высоких урожаев льна, К. Гришичева, установившего областной рекорд обработки льна на агрегате Антонова, лучшего пахаря-гектарника, комсомольца А. Суворова и многих других, неизменно на всех работах показывающих образцы стахановского труда.

Гордая успехами, колхозная Сизьма смело глядит в будущее и знает, что идя по сталинскому пути, будет дальше расти не по дням, а по часам во славу нашей прекрасной социалистической родины.

Я. МИХАЙЛОВИЧ.

Павильон СССР на Международной выставке в Нью-Йорке.
НА СНИМКЕ: «Трактористка» — работа скульптора Листопада.

ПОДРУГИ

Ранним утром, когда появляются первые лучи солнца, над полями поднимается легкий пар. Это дышит земля, сбросившая с себя снежный покров и разопревшая от первых весенних дождей.

Каждый день выходит на поля Лиза Макарова, любуется замечательной картиной пробуждения природы, осматривает колхозные земли, с волнением ожидая начала весенних работ.

У Лизы была одна заветная, зеленная годами, мечта—быть трактористкой. Зародилась эта мечта давно, с тех пор, как в их деревню впервые пришел трактор. Лиза с завистью наблюдала, как научился и стал работать на этой машине ее старший брат. Неоднократно она высказывала свое желание поучиться на курсах, но на курсы колхозники направляли только мужчин, считая, что для девушек работа на тракторе не по силам.

В этом году, впервые, колхозное собрание сельхозартели «Строитель», работе-Крестьянского сельсовета, решило послать на курсы трактористов девушку. Выбрали ее—Лиду Макарову.

Там, на курсах, она встретилась с Шурой Сель, колхозницей сельхозартели «Луч», Белозского сельсовета. Раньше Лида ничего не знала о Шуре, как и та ничего не знала о Лиде. На курсах девушки быстро стали подругами. Сблизило их общее желание на отлично овладеть трактором.

Беседуя, девушки часто вспоминали о своих колхозах, об оставленных там подругах, о том, как многим из них хотелось поехать на курсы.

— Моя подруга Нина Балашова тоже подавала заявление,—рассказывала Лиза колхозники сказали: «нужен только один человек», и Нине пришлось остаться дома. А работать на тракторе ей очень хочется.

Однажды, придя на занятия, девушки прочитали в газетах письмо знатных трактористов нашей страны, сейчас студентов Тимирязевской Академии, Паши Коваргак, Наши Ангелиной и других с призывом к девушкам—без отрыва от производства научиться управлять трактором. В голове Лины Макаровой быстро зародилась мысль—научить Нину Балашову трактирному делу так, как прославляют знатные трактористки. Она поделилась мыслями с Шурой Сель и получила полное одобрение.

Обе девушки отлично окончили курсы и вернулись в свои родные колхозы.

— Нина, хочешь буду тебя учить работать на тракторе,—сказала Лида, обращаясь к подруге, и тут же рассказала о письме, напечатанном в газетах.

Нина с радостью согласилась. На другой день девушки пришли в Вологодскую МТС.

— Я хочу научиться работать на тракторе без отрыва от производства,—сказала Нина.

— А я буду ее учить,—добавила Лида.

Заявление девушек было принято. Используя оставшиеся до начала сева дни, подруги засели за книги, принесенные из МТС, использовали для занятий записи в учебных тетрадях Лины.

При новой встрече с Шурой Сель, Лиза рассказала ей о том, как она обучает свою подругу.

— Она способная, быстро все перенимает. Скоро овладеет трактором. Только бы нам в поле скорей выехать.

Обучить работать на тракторе свою подругу—Александру Козлову, решила и Шура.

Девушки погоорились соревноваться во время весеннего сева, вести друг с другом переписку, рассказывать о своей работе, как они обучают своих подруг.

— Нам говорят, что работа тракториста тяжелая, что она не под силу женщине,—рассказывают подруги.—Конечно, трудности будут. По разве советским женщинам трудности страшны. Мы хорошо овладеем трактором и в нужный момент сумеем заменить мужчин.

Огромная любовь к родине звучит в этих простых, бесхитростных словах. Свою радость, сознание того, что им доверено почетное дело девушки выражают в песнях. Чаще всего они поют:

«Ой, вы кони, вы кони стальные,
Боевые друзья трактора.
Веселее гуляй, родные,
Нам в поход отправляться пора.»

А с неба светится весеннее, ласковое солнце. На улице совсем тепло. На полях появляются первые пахари, первые сеятельки. Скоро на колхозные поля выйдут тракторы. Пора в поход. Пора, девушки!

М. СМЕХОТИНА.

Вологодский район.

ЗНАТНАЯ ТКАЧИХА

У подножья крутого обрыва, покрытого зарослями хвойных деревьев, раскинулись улицы поселка и корпуса фабрик Красавинского льнокомбината. Сюда Анна Ивановна Башарина пришла из деревни в 1917 году, когда рабочие прогнали владельца фабрики и сами стали хозяевами ее. С тех пор поселок и фабрика выросли до неузнаваемости. Выросла и Анна Ивановна.

Поступив работать непочитной в ткацкий отдел, она с чрезвычайным усердием взялась за освоение нового, незнакомого ей дела. Через два года она стала ткачихой. Но стремление к дальнейшему изучению станка и всего технического процесса у нее не исчезло. Вскоре Анна Ивановна пришла к выводу, что можно обслуживать не один, а два станка. Ее вывод прекрасно подтвердился на практике. Она стала давать добротного строгого полотна в два раза больше.

Пример молодой ткачихи был подхвачен другими работницами. Борьба за повышение производительности труда с каждым днем принимала все более широкий размах. И в первых рядах этого движения была Башарина.

Когда до льнокомбината дошла весть о том, что ивановские ткачихи Дуся и Маруся Виноградовы хлопчато-бумажные ткани начинают вырабатывать на десятках станков, Анна Ивановна невольно задумалась: «А что же мы-то?» Правда, у них на комбинате было далеко несовершенное оборудование, но и на нем можно было дать продукции гораздо больше. Постепенно зародилась мысль о переходе на четыре станка. Пугало одно: как бы не оскандалиться на всем комбинат. Решила проверить себя еще раз на двух станках, вдумчиво анализируя каждое движение. В результате у нее оказалось много свободного, не занятого работой времени. Значит, с четырьмя станками управиться можно,—решила Анна Ивановна,—и добилась своего.

В целом за 1937 год она на 4 станках план перевыполнила. В 1938 году план перекрыла на 10 процентов, да стране дополнительно около 3 тысяч метров льняного полотна. Теперь стахановская работа у нее стала системой. По ней равняются и другие ткачихи.

Так скромная женщина в будничной своей работе, побуждаемая благородным чувством преданности родине, стала запевалой соревнования, стахановского движения на льнокомбинате. Не красивыми словами и речами, а большевистскими делами Анна Ивановна завоевала крепкий авторитет у товарищей по работе.

Вечером 8 апреля в дирекции льнокомбината получили телеграмму. Президиум Верховного Совета СССР наградил Анну Ивановну Башарину за выдающиеся успехи в работе медалью «За трудовое отличие».

Этот день был самым счастливым днем в жизни стахановки. Сердце переполнилось волнующей радостью. Сколько теплых дум вызвала награда. Хотелось сказать очень многое в ответ на дружеские приветствия и поздравления рабочих, но не находилось слов для выражения своих переживаний. Красноречивее слов говорит ее дела. Они служат подтверждением того что в ответ на награду тов. Башарина утроит свои усилия и своим примером будет вести ткачих к дальнейшим победам социалистического труда.

Почти 20 лет Анна Ивановна безвыездно прожила в Красавине, отдавая все свои силы и знания производству. И вот вторая поездка по железной дороге — это поездка в Кремль, где работают руководители правительства и любимый Сталин. День 1 мая Анна Ивановна встречает с медалью на груди—почетной наградой страны тружеников, созидателей новой, счастливой жизни.

А. КУТУЗОВ.

Павильон СССР на Международной выставке в Нью-Йорке.
«Рабочий, несущий звезду». Скульптура из нержавеющей стали. Работа скульптора В. А. Андреева.

ПОДАРКИ ПЕРВОМАЮ

Кузнец завода «Северный коммунар» тов. М. Сесюгин 25 апреля, изготовляя различные поковки, задание выполнил на 220 процентов, кузнец этого же завода тов. И. Соколов на поковке сережек к саверзам для бренотасок в этот день задание выполнил на 194 процента.

* * *

Стахановцы колесного цеха ВПВРЗ 1 мая встретили хорошими показателями работы. В апреле не было ни одного случая задержки в подаче колесных пар паровозному и вагонному цехам. Перевыполнена программа по обточке колесных пар для Северной железной дороги. К 27 апреля хорошо было сдано 227 пар, вместо запланных на месяц 201 колесной пары. Токарь Ф. Грудин ежедневно вместо 2,5 бандажей колесных пар притачивает 5. Токари Д. Сидоров, И. Владимиров, Н. Кузнецов выполняют нормы на 160 процентов. Знатный стахановец пахарь П. И. Лапин с 1 мая будет работать в качестве мастера прессовых работ. Его место у станка занимает комсомольцы Ланцимын, комсомолец тов. Наместников.

* * *

Стахановцы токарно-механического цеха 25 и 26 апреля почти все перевыполнили нормы. Шлифовщик тов. Черняев за оба дня выполнил по две дневных нормы. Токарь тов. Соколова 25 апреля норму выполнила на 201 процент, а 26 выполнила на 221,5 процента.

БЫТЬ НА-ЧЕКУ

Стрелка часов приближается к цифре 6. Вечер. В ленинской комнате веселое оживление. Бойцы, командиры и политработники собрались сюда провести часы досуга.

Раздаются переливы баяна... Слышатся бодрые, радостные песни, по они не мешают тем товарищам, которые тут же занялись играми в шашки и домино. Не мешают песни и Ивану Петровичу Галкетову.

Расположившись за большим письменным столом, стоящим посредине комнаты, Иван Петрович пишет домой — родным большое, волнующее, полное горячего патриотизма, письмо. С этим письмом он ознакомил отдельных бойцов. Вот что он в нем пишет:

«Дорогие родители. Раз сообщить, что мое молодецкое перед командованием удовлетворило. Я зачислен на пожизненную службу в ряды Рабоче-Крестьянской Красной Армии. Заверяю вас, что с честью оправдаю доверие, которое оказано мне, буду зорко и бдительно охранять наше, пока что единственное в мире, социалистическое государство.

Мой принцип в жизни таков—горячо любить родину, ненавидеть врагов. По первому зову партии и правительства я выступлю на защиту своей родины и, если потребуется,—отдам жизнь за дело Ленина — Сталина, за дело коммунизма.

Наша страна вступила в Третью Сталинскую Пятилетку, в период постепенного перехода от социализма к коммунизму. Все свои силы, все знания я отдам великому делу—укреплению обороноспособности нашей родины.

Полные фашистские бандиты готовят нападение на Советский Союз, стремятся поживиться за счет нашего народа. Но эти гады просчитаются! Товарищ Сталин на XVIII партийном с'езде высказал наши мысли и думы: мы стоим за мир и отстаиваем дело мира, но если кто-либо вздумает напасть на нас, то мы найдем смирительные рубахи для зарвавшихся фашистских собак.

События у озера Хасан показали мощь и могущество Красной Армии и советского народа. У нас есть что защищать, есть кому защищать и есть чем защищать. У нас есть все условия для победы над врагом, для полной победы коммунизма...»

Большую радость, гордость за оказанное доверие, беспредельную любовь к родине стремится выразить товарищ Галкетов в скупых строчках своего письма.

Это письмо—яркое свидетельство того горячего патриотизма, которым полон наш народ, этот патриотизм, как говорил товарищ Сталин, нам надо развивать и культивировать.

Это письмо лишний раз свидетельствует о силе и могуществе нашей Красной Армии, имеющей в своих рядах пламенных патриотов, находящихся все время на-чеку, готовых в любой момент с оружием в руках встать на защиту своих пушистых рубежей своей родины.

Вместе со своей Красной Армией весь советский народ, неустанно заботясь о силе и могуществе своей родины, добивается новых побед в выполнении великих задач Третьей Сталинской Пятилетки, оказывает военным делам для того, чтобы всегда быть на-чеку, быть готовым в любое время по зову коммунистической партии и советского правительства с оружием в руках защищать свои завоевания от врагов.

Письмо написано... Иван Петрович включается в общее веселье, которое царит в комнате. Он запевает песню. Ее подхватывают.

«Если завтра война, если завтра
в поход,—
Будь сегодня к походу готов...»

Несется песня боевая, зовущая к борьбе и победам.

С. ВОЛОШЕНКО.

№-ская часть РККА.

ПОЛОЖЕНИЕ ТРУДЯЩИХСЯ В СТРАНАХ КАПИТАЛИЗМА

ГОЛОД, НИЩЕТА, БЕЗРАБОТИЦА

ГЕРМАНИЯ

Германский фашизм перестроил всю экономику страны на военный лад.

Лихорадочные военные приготовления и политика германского фашизма в области сельского хозяйства приводят к резкому сокращению посевных площадей, к подрыву сельского хозяйства, разорению широких крестьянских масс.

Германская фашистская печать и фашистские главари бьют тревогу по поводу массового ухода крестьян из деревень в города, где они пополняют собой армы безработных.

По данным германской фашистской печати, за последние несколько лет из деревень ушло в города до одного миллиона крестьян.

ИТАЛИЯ

Несмотря на военную конъюнктуру, в Италии в конце 1938 года наметилось прогрессивное падение производства. В особо тяжелом положении находятся важнейшие отрасли хозяйства—автомобильная и текстильная промышленность. Производство последней в январе 1939 года составляло лишь 82 процента производства 1928 года.

Тягчайшим бременем ложатся на итальянское хозяйство огромные военные расходы, уже превысившие по данным антифашистской печати 70 миллиардов лир.

* * *

По данным антифашистской печати, в Италии—1 миллион 378 тысяч безработных, из которых только 380 тысяч получают жалкое пособие. Кроме того, не менее 2 миллионов 300 тысяч рабочих являются частично безработными.

* * *

Реальная заработная плата итальянского рабочего упала за годы фашистского режима на 50 процентов.

* * *

Лишь за последние четыре года налоги в Италии возросли примерно с 18 миллиардов лир до 30 миллиардов.

ЯПОНИЯ

Экономика Японии и японские народные массы все более ощущают на себе последствия войны против Китая.

В конце февраля текущего года розничные цены были на 42,7 процента выше, чем в 1932 году.

* * *

По данным токийской полиции, в 1938 году в Токио покончило жизнь самоубийством 1884 человека, что составляет в среднем 5 человек в день. Основная причина самоубийств—длительная безработица.

* * *

Лишь за февраль текущего года на фабриках и заводах Токио произошло 136 забастовок. В них участвовало 10 тысяч 213 человек.

АНГЛИЯ

В Англии около двух миллионов безработных.

* * *

Во многих районах широко применяется труд школьников, как наиболее дешевый. Школьникам приходится продавать свой труд, иначе им грозит голод.

* * *

Число книг, изданных в Англии в 1938 г., сократилось по сравнению с 1937 годом на 1135. Больше всего пострадала художественная литература: число изданных книг сократилось по сравнению с 1937 годом на 400.

ФРАНЦИЯ

К первому апреля текущего года число зарегистрированных безработных составило во Франции 395 тысяч человек. В действительности же безработных во Франции уже давно больше одного миллиона, если учесть более 300 тысяч безработных, не зарегистрированных на биржах труда и не получающих никакого пособия и примерно 300 тысяч молодежи, не имеющей возможности устроиться на работу.

* * *

С июня 1936 года по ноябрь 1938 года хлеб вздорожал на 66 процентов, свиное сало—на 102 процента, мыло—на 76 процентов, масло—на 67 процентов. В первом квартале текущего года цены продолжали возрастать.

Жилищное строительство во Франции продолжает из года в год падать. По 103 городам (включая Париж) оно составило в 1937 году 50,1 процента, а в 1938 году—лишь 48 процентов уровня 1929 года. По официальным данным, во Франции 600 тысяч жилищ, проживание в которых опасно для здоровья.

США

Экономический кризис в США продолжает усиливаться. Стадиальнейшая промышленность работает с нагрузкой составляющей около 55 процентов производственной мощности. Промышленное строительство сократилось в феврале текущего года на 29 процентов по сравнению с февралем 1938 года. В стране—огромные излишки сельскохозяйственных продуктов.

* * *

Число безработных достигло 11 миллионов 500 тысяч, что вместе с семьями составляет не менее 40—50 миллионов

Из 100 обследованных в Чикаго (США) безработных 72 не имели пальто, у 7 не было даже пиджака или куртки, у 40 была рваная обувь, а у 10 не было белья.

* * *

По данным американского министерства труда, за январь этого года в США уволено 880 тысяч рабочих и служащих.

* * *

За девять лет—с 1929 по 1938 год—рабочие и служащие США потеряли вследствие безработицы свыше 119 миллиардов долларов заработной платы.

Варварские бомбардировки японской авиацией оставляют без крова тысячи мирных жителей китайских городов и селений.

На снимке: женщина с ребенком, оставшаяся без крова, после бомбардировки родного города.

Фото Р. КАРМЕН (Фотохроника ТАСС).

НАКАНУНЕ 1 МАЯ ЗА РУБЕЖОМ

ФРАНЦИЯ

Французская Всеобщая конфедерация труда, вследствие чрезвычайных обстоятельств, предоставила в этом году национальным федерациям профсоюзов и провинциальным профсоюзам свободу устанавливать по своему усмотрению форму и характер первомайской демонстрации. Первомайская демонстрация может проводиться как 1 мая, так и 30 апреля, т. е. в ближайший день (воскресенье).

Первомайская кампания этого года пройдет под лозунгами защиты социального законодательства в связи с чрезвычайными декретами и борьбы за мир на основе коллективной безопасности.

ПОЛЬША

Польское правительство запретило в этом году устраивать уличные демонстрации 1 мая. Запрещение первомайской демонстрации не относится к собраниям, созываемым в закрытых помещениях.

Газета «Роботник» публикует воззвание ППС, в котором призывает своих членов подчиниться распоряжению властей и принять участие в собраниях, которые состоятся первого мая в закрытых помещениях. ППС призывает одновременно всех рабочих к невыходу на работу в день первого мая.

Ряд газет указывает, что за исключением правительственных профсоюзов, представляющих незначительное количество членов, все рабочие организации в Польше постановили в этом году принять массовое участие в первомайском празднике, который будет проходить под лозунгом защиты независимости Польши от угрозы фашистской агрессии.

Германский ответ на послание Рузвельта

28 апреля на заседании германского рейхстага Гитлер выступил с речью, содержащей ответ германского правительства на обращение Рузвельта.

Значительную часть времени Гитлер посвятил вопросу об отношениях с Англией. Он заявил, что Германия считает англо-германское соглашение о соотношении военно-морского флота утратившим свое значение и что требование Германии о возвращении ей Англией колоний попрежнему остается в силе.

Касаясь германо-польских отношений, Гитлер заявил, что Данциг—немецкий город и что вопрос о Данциге так или иначе будет решен.

Польско-германский договор о ненападении Гитлер рассматривает как несуществующий. Отвечая на послание Рузвельта, Гитлер допустил ряд выпадов против США. В заключение Гитлер заявил, что он не верит в возможность обеспечить мир путем обсуждения спорных вопросов на международных конференциях.

В тот же день германское правительство официально заявило о расторжении англо-германского морского соглашения и германо-польского договора о ненападении.

УКАЗ

Президиума Верховного Совета СССР

О назначении тов. Кузнецова Н. Г. Народным Комиссаром Военно-Морского Флота СССР

Назначить тов. Кузнецова Николая Герасимовича Народным Комиссаром Военно-Морского Флота СССР.

Председатель Президиума Верховного Совета СССР М. КАЛИНИН

Секретарь Президиума Верховного Совета СССР А. ГОРКИН.

Москва, Кремль.
28 апреля 1939 года.

★ ★ ★

Президиум Верховного Совета СССР освободил тов. Фриновского М. П. от обязанностей Наркома Военно-Морского Флота СССР.

УКАЗ

Президиума Верховного Совета СССР

О награждении орденом Ленина инженера-конструктора тов. Яковлева А. С.

За выдающиеся заслуги в деле создания ценных высококачественных конструкций самолетов наградить инженера-конструктора тов. Яковлева Александра Сергеевича орденом Ленина.

Председатель Президиума Верховного Совета СССР М. КАЛИНИН.

Секретарь Президиума Верховного Совета СССР А. ГОРКИН.

Москва, Кремль. 27 апреля 1939 г.

* * *

Совнарком СССР постановил отметить серьезные успехи инженера-конструктора тов. Яковлева А. С. в деле конструирования новых типов самолетов и премировать его вызачей 100 тысяч рублей и автомашиной «ЗИС». (ТАСС).

МОСКВА-СОЕДИНЕННЫЕ ШТАТЫ АМЕРИКИ

Радиограммы с борта самолета „Москва"

21 час 55 минут. Летим над Лабрадором. Все в порядке. Отвечайте. Москву слышим удовлетворительно. **Горбиенко.**

22 часа 09 минут. Вас слышно хорошо. Как слышно меня? Отвечайте.

22 часа 37 минут. Летим над заливом Св. Лаврентия. Отвечайте. Слышимость хорошая. **Горбиенко.**

22 часа 48 минут. Вас принял. Слышимость хорошая. Высота полета 7 тысяч метров. Залив Лаврентия. Все в порядке. **Горбиенко.**

22 часа 57 минут. Все в порядке. Высота полета 9 тысяч метров. **Горбиенко.**

23 часа 19 минут. На какой высоте сплошная облачность в Нью-Йорке, какова видимость? Сообщите погоду на трассе Лаврентия—Нью-Йорк. **Горбиенко.**

Примечание: Экипажу был дан ответ, сообщающий погоду по трассе и высоту облачности в Нью-Йорке и Бостоне (высота—от 250 до 500 метров).

23 часа 51 минута. Сообщите погоду... (дальше неразборчиво). **Горбиенко.**

29 апреля. 01 час 15 минут. Все в порядке.

01 час 40 минут. Все в порядке.

02 часа 00 минут. Все в порядке.

03 часа 00 минут.—03 часа 13 минут (20 часов по американскому времени).

От экипажа дважды получено сообщение, что самолет идет на посадку.

Устанавливается связь с экипажем.

ПРОЯВЛЕНИЕ ГЕРОИЗМА И МАСТЕРСТВА

Заявление поверенного в делах США в СССР г-на Керк

В связи с беспосадочным перелетом Героя Советского Союза В. К. Коккинаки из Москвы в Соединенные Штаты Америки поверенный в делах США в СССР г-н Керк сделал корреспонденту ТАСС следующее заявление:

— Беспосадочный перелет знаменитого советского летчика Коккинаки и Горбиенко в Нью-Йорк накануне открытия Всемирной выставки вызывает чувство удовлетворения в Соединенных Штатах, которые глубоко заинтересованы в успехе этого великого подвига.

Начало перелета произвело на меня незабываемое впечатление. Присутствуя на аэродроме, я любовался мастерским пилотом Коккинаки. Эта картина была на редкость красива. Безукоризненный старт, который я наблюдал, является залогом успешного завершения перелета.

Американцы, которые всегда приветствуют проявление героизма и мастерства, а также и тех, кто эти подвиги совершает, будут считать праздником триумфальное прибытие Коккинаки в Соединенные Штаты Америки.

Мы рады приветствовать каждый новый шаг, направленный на укрепление дружбы между народами и их тесного взаимного сотрудничества во имя интересов дела мира.

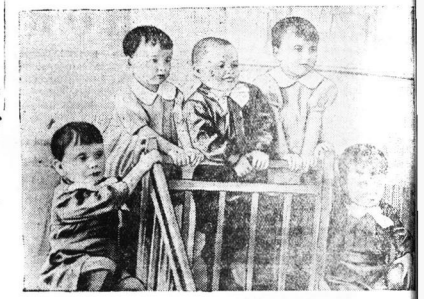

Всегда встречают весенний праздник 1 мая дети нашей страны. Во всех детских садах и яслях Вологды устраиваются праздничные утренники.

НА СНИМКЕ: дети старшей группы городских детсадов № 8. Слева на праве Вадик Виноградов, Люся Пучкова, Вова Смирнов, Анта Елфимова и Алик Соколов на первомайском утреннике. Вадик Виноградов подготовился прочесть стихотворение «Таня», а Люся Пучкова — стихотворение «Елочка».

Фото Вл. КЛЯЧИНА.

УСПЕХ „СЕВЕРНОГО КОММУНАРА"

Взяв обязательство по досрочному выполнению производственного плана, коллектив завода «Северный коммунар» сдержал свое слово. 29 апреля, в подарок Первомаю, апрельский план был выполнен на 100,3 проц.

Передовиком социалистического соревнования имени Третьей Сталинской Пятилетки на заводе идет литейный цех, 28 апреля закончивший выполнение месячной программы.

ДОСРОЧНО ВЫПОЛНИЛИ ПЛАН

Развернув социалистическое соревнование имени Третьей Сталинской Пятилетки, многие кустарные артели облкультпромсоюза досрочно выполнили апрельский план по выпуску товаров широкого потребления.

Красносаменная вологодская артель «Красный полиграфист» 28 апреля месячный план выполнила на 114 проц.

Кирилловская артель «Северный кустарь» в апреле изготовила 1.042 хроматические гармоники и баяна, вместо предполагаемых 650 штук. В артели увеличилось число стахановцев.

Велико-Устюгская художественная артель «Северная черень» апрельский план черненния по серебру и выработке из материи высокохудожественных цветов выполнила на 105 процентов.

Доярка-стахановка

Три года Нина Анатольевна Лысенкова работает доркой в колхозе «Вторая пятилетка», Гончаровского сельсовета, Вологодского района.

За 1938 год от девяти беспородных коров она надоила 25.284 килограмма молока, не было ни одного случая падежа скота.

За стахановскую работу в колхозе т. Лысенкова несколько раз премирована.

Оргкомитет Президиума Верховного Совета РСФСР по Вологодской области тов. Н. А. Лысенкову утвердил кандидатом на Всесоюзную Сельскохозяйственную Выставку.

НА ПОЛЯХ ОБЛАСТИ

СОКОЛ. (По телефону). Колхозники сельхозартели «Память Кирова», Бережецкого сельсовета, 27 апреля дружно приступили к полевым работам. В первый день на 7 лошадях вспахали 7 гектаров. Лучшую выработку дали пары В. Лимин и А. Каболин, вспахавшие по 0,80 гектара.

П. КУЛИНОВ.

* * *

ШУЙСКОЕ. (По телефону). В Межиреченском районе началась весенняя пахота. Первыми к пахоте приступили колхозы «Панькович» и «Поводеревский».

Во многих колхозах льноводческие звенья вносят минеральные удобрения под лен.

В. СЕМАХИН.

* * *

ГРЯЗОВЕЦ. (По телефону). Широко развернулись посевные работы в колхозах Грязовецкого района. Сельхозартели «Комсельстрой» и «Дирора», Комьяненского сельсовета, вспахали под посев яровых по 10 гектаров. Всего в районе приступили к пахоте 22 колхоза.

ОТ КОЛХОЗНИКА—ДО АГРОНОМА

В 1930 году при организации колхоза «Крестьянка» в Ульяновском сельсовете Череповецкого района, Николай Алексеевич Киселев одним из первых вступил в колхоз.

В 1931 году его выдвинули на работу полеводом Ульяновского агрономического участка Череповецкой машинно-тракторной станции. В этом же году тов. Киселева, как лучшего полевода, посылают на краткосрочные агрономические курсы.

Шесть лет И. А. Киселев работает участковым агрономом.

ПЕРВЫЕ ПАРОХОДЫ

Вчера утром открылась навигация по рекам Вологде и Сухоне.

Пароходы «Достоевский» и «Иван Шепанин» вышли из Вологды в Нижнюю. Вслед за ними вчера же вышел пароход «Липицевский» до Тотьмы и «Левитановский» до Кичменского Городка.

На борту пароходов, кроме 230 тонн груза, находятся 700 пассажиров.

И. о. ответ. редактора К. БИРКНОВ.

ОБЛДРАМТЕАТР
1, 2 и 3 мая
КОНЦЕРТЫ
Постоянные билеты на все концерты действительны.
4 мая
МЯТЕЖ
Начало концертов в 9 час., спектакля в 8 час. вечера
Билеты продаются.

КИНОТЕАТР «ИСКРА»
СЕГОДНЯ и ЕЖЕДНЕВНО
Звуковой-художественный фильм
ЩОРС
Начало сеансов в 5 ч. 30 м., 8 ч. 30 м., 10 ч. 15 м. веч. Касса—с 3 часов.
Принимаются заявки на культпоходы.

КИНОТЕАТР им. ГОРЬКОГО
С 1 мая
1-я серия
Детство Горького
АНОНС: 2-я серия
В ЛЮДЯХ
(по Горькому)
2 и 3 мая—ТАНЦЫ

Следующий номер газеты выйдет 4 апреля

Адрес редакции: г. Вологда, ул. Урицкого, 2. Телефоны: отв. редактор —1-92, зам. редактора—73, секретариат 3-45, отделы: партийный—23, промышленный — 1-88, информации — 6-26, сельскохозяйственный — 3-28, отдел культуры и быта, рабселькоров и писем —1-90, об'явлений—1-90, издательства 8-94.

Уполномоченный Облоблита № В—10219 Типография издательства газеты «Красный Север», ул. К. Маркса, 70. Заказ № 1513