Пролетарии всех стран, соединяйтесь!

КРАСНЫЙ СЕВЕР

Орган Вологодского Горкома ВКП(б) и Горсовета

№ 137 (5416) | 17 июня 1937 г., четверг | ЦЕНА 10 КОП.

Возглавить новый под'ем стахановского движения в деревне

Из передовой „Правды" от 16 июня

Выполняя волю второго Всесоюзного с'езда колхозников-ударников, правительство и Центральный Комитет партии в феврале 1935 года приняли решение об организации в Москве Всесоюзной сельскохозяйственной выставки. Она должна отразить величие побед, одержанных нами в социалистической переделке деревни, показать всей стране лучшие, самые передовые колхозы, совхозы, машинно-тракторные станции, прославить героев и героинь колхозного труда, скромно и самоотверженно строящих новую жизнь, утверждающих новую социалистическую культуру земледелия.

Наша страна бескрайна и богата, талантливы и даровиты ее люди, неисчислимы возможности и средства завоевания самых ярких, самых удивительных рекордов. За право участия на Всесоюзной сельскохозяйственной выставке должны соревноваться все колхозы, совхозы, МТС, колхозные товарные фермы, передовики и организаторы сельского хозяйства. Выставку нужно подготовить таким образом, чтобы она со всей полнотой показала ту революцию, те глубочайшие изменения, которые произошли в нашей деревне.

Именно в этих целях, в целях лучшей организации Всесоюзной сельскохозяйственной выставки и широкого развертывания социалистического соревнования колхозов, совхозов, машинно-тракторных станций, колхозных товарных ферм, а также передовиков и организаторов сельского хозяйства за право участия на Всесоюзной сельскохозяйственной выставке», Совет Народных Комиссаров Союза ССР и Центральный Комитет ВКП(б) перенесли открытие ее на 1 августа 1938 года. Есть, следовательно, и время, и возможности отлично подготовиться к выставке, показать на ней лучшие образцы сельскохозяйственного производства.

Правительство и Центральный Комитет Партии утвердили также представленные Выставочным Комитетом условия участия колхозов, совхозов, машинно-тракторных станций, колхозных товарных ферм, передовиков и организаторов сельского хозяйства на Всесоюзной сельскохозяйственной выставке.

В нашей стране еще не было таких подлинно народных выставок, какой будет сельскохозяйственная выставка 1938 года. Достаточно посмотреть на состав ее участников, чтобы увидеть и оценить ее значение. Участники Всесоюзной сельскохозяйственной выставки — это колхозы, совхозы, машинно-тракторные станции, колхозные товарные фермы, то-есть крупные социалистические хозяйства, освоившие новую передовую технику, строящие всю свою работу по указаниям науки.

На Выставке будут отмечены и награждены самые лучшие, самые высокопроизводительные хозяйства. Большая и малая золотая медаль, большая и малая серебряная медаль, дипломы первой и второй степени, персональные премии и дипломы — вот награды, которыми наше государство отметит наивысшие достижения. Быть участником Выставки — дело чести колхозов, совхозов, МТС, колхозных товарных ферм, а также передовиков и организаторов социалистического земледелия.

В оценке достижений того или другого колхоза или совхоза крупнейшее значение будут иметь экспонаты 1937 года. От того, какой урожай будет собран в нынешнем году, зависит участие хозяйства на Выставке. Отсюда нетрудно сделать вывод, как нужно работать и как подготовиться к уборке урожая, чтобы завоевать почетное право участия на Выставке. Условия для этого самые подходящие. В нашей стране повсеместно ожидается хороший урожай. Но известна, также старая истина, что урожай сам не приходит, а его надо завоевать. Значит, любой колхоз может расчитывать на участие в Выставке, если колхозники и колхозницы отлично будут ухаживать за посевами, стремясь к повышению урожайности, хорошо сохранят и уберут урожай. Нужно только захотеть, приложить руки к делу, и успех будет обеспечен.

Подготовка к Выставке должна стать по существу всесоюзным соревнованием колхозов, совхозов, машинно-тракторных станций, МТС, колхозных товарных ферм, передовиков и организаторов сельского хозяйства за высокий урожай, за высокую продуктивность животноводства, за отличную культурную работу на всех участках сельскохозяйственного производства. В этом суть дела, и это обязаны понять партийные, советские и земельные организации. Речь идет о дальнейшем развитии стахановского движения в деревне, когда совершается переход от рекордов одиночек к рекордам совхозов и колхозов, полученным на больших площадях, в масштабе всего хозяйства. Для партийных и советских организаций нет более благодарной задачи, чем задача развертывания социалистического соревнования вокруг Всесоюзной сельскохозяйственной выставки.

Нужно привести в движение все наши силы в деревне, чтобы условия соревнования были хорошо известны всем колхозникам и колхозницам. Надо изо-дня в день пропагандировать лучшие примеры работы, так организовать дело, чтобы из года в год работать все лучше и лучше, ибо недаром на Выставке будет отдано предпочтение тем колхозам и совхозам, которые не только добились высоких урожаев в 1937 и 1938 годах, но и получили наиболее высокие урожаи за два предыдущие года.

Товарищи колхозники и колхозницы, рабочие и работницы совхозов, агрономы, ветеринарные врачи, зоотехники и механики, вступайте в соревнование за право участия на Всесоюзной сельскохозяйственной выставке! Боритесь за честь своих колхозов и совхозов! Отличной уборкой урожая заложите прочную основу дальнейшим успехам! Товарищи коммунисты и комсомольцы, организуйте и возглавьте новый под'ем стахановского движения в деревне!

Прием министра иностранных дел Латвии председателем СНК СССР тов. Молотовым

16 июня с. г. министр иностранных дел Латвии г-н **Мунтерс** был принят председателем Совета Народных Комиссаров Союза ССР тов. В. М. Молотовым.

При приеме присутствовали латвийский посланник в СССР г-н **Коцинд**, Народный Комиссар Иностранных Дел **М. М. Литвинов**, полпред СССР в Латвии **С. Я. Бродовский**.

После беседы тов. **В. М. Молотов** дал в честь г-на **Мунтерса** завтрак.

На завтраке, кроме упоминутых лиц, присутствовали тт. **И. В. Сталин, Л. М. Каганович, К. Е. Ворошилов, А. И. Микоян, В. Я. Чубарь, Н. И. Ежов, Г. Н. Каминский, Г. Ф. Гринько, М. Л. Рухимович, С. К. Судьин, В. И. Иванов, Н. А. Пасхуцкий, П. М. Керженцев, И. И. Межлаук, В. П. Потемкин, Б. С. Стомняков, Н. А. Булганин, А. М. Могильный, В. Н. Барков, А. В. Фешнер.**

Во время завтрака тов. **В. М. Молотов** и г-н **Мунтерс** обменялись приветственными речами. После завтрака г-н **Мунтерс** беседовал с товащами **Сталиным, Молотовым** и членами Правительства.

На фронтах в Испании

ЦЕНТРАЛЬНЫЙ ФРОНТ

В результате атаки, предпринятой республиканцами 14 июня в районе Каса де Кампо (к западу от Мадрида), республиканцы продвинулись на несколько километров.

15 июня в 22 часа артиллерия мятежников возобновила бомбардировку Мадрида. Основными об'ектами бомбардировки, очевидно, являлись центр города и квартал Куатро Каминос. Республиканские орудия отвечали на обстрел противника. Бомбардировка прекратилась в 23 часа 45 минут.

АРАГОНСКИЙ ФРОНТ

14 июня республиканские самолеты бомбардировали казармы Уэски, железнодорожную станцию, расположенную между деревнями Асота и Ботортро, а также позиции мятежников на дороге из Лома в Горда.

15 июня правительственные самолеты бомбардировали аэродром Сарагоссы. Девять других самолетов атаковали войска мятежников к северо-западу от Уэски, пять самолетов совершили аналогичные операции и вблизи самой Уэски.

За явление Германии и Италии о возвращении в Комитет по невмешательству

ЛОНДОН, 16 июня. Как передает агентство Рейтер, германское и итальянское посольства опубликовали совместное сообщение. Германские и итальянский послы, говорится в сообщении, сообщили сегодня председателю Комитета по невмешательству, что в результате достигнутого соглашения от 12 июня относительно морского контроля в испанских водах правительства Германии и Италии решили возобновить свое сотрудничество в Комитете по невмешательству и активное участие в несении патрульной службы в испанских водах.

Врагам народа-нет пощады!

(Резолюция митинга бойцов, командиров и политработников Северной дивизии)

Бойцы, командиры и политработники Северной дивизии с огромным удовлетворением встретили приговор Специального Судебного Присутствия Верховного Суда СССР по делу подлой шайки предателей, фашистских шпионов и диверсантов—Тухачевского, Якира, Уборевича, Корка и др.

На состоявшихся митингах в частях дивизии бойцы и начсостав единодушно заявили, что приговор пролетарского суда гнусным наймитам германо-японского фашизма — это приговор всей Красной Армии, это приговор всего советского народа.

Выступавшие на митингах бойцы и командиры выражали свою красноармейскую благодарность зоркому стражу пролетарской диктатуры—НКВД и Генеральному Комиссару государственной безопасности товарищу **Ежову**.

«Мы, бойцы и командиры, выносим глубокую благодарность тов. **Ежову**—за большевистское выполнение указаний товарища **Сталина** по выкорчевыванию врагов и изменников социалистической родины»,—говорится в резолюции, принятой частью, где командует тов. Нагулевич.

Бойцы и командиры дивизии в своих решениях заверяют партию и правительство в своей готовности еще теснее сплотиться вокруг партии **Ленина — Сталина**, еще зорче охранять нашу социалистическую родину, удесятерить классовую бдительность и ликвидировать последствия вредительства врагов народа.

Врагам народа нет никакой пощады! Красная Армия есть и всегда будет армией победившего народа, армией оберегающей новую социалистическую жизнь.

Бойцы и командиры дивизии горячо обсуждают приказ Наркома Обороны СССР Маршала Советского Союза тов. **Ворошилова** и обязуются перед партией и правительством еще выше поднять боевую подготовку дивизии, лагерный период учебы закончить только с отличными и хорошими показателями по всем видам боевой и политической подготовки.

Пусть крепнет несокрушимая мощь нашей Рабоче-Крестьянской Красной Армии!

Да здравствует наша великая партия Ленина—Сталина!

Да здравствует наш вождь и учитель—великий Сталин!

По поручению бойцов и командиров Северной дивизии ст. политрук **СКЛОКИН.**

Будем активными подписчиками Займа обороны

(Резолюция митинга рабочих, инженерно-технических работников и служащих „Северного коммунара")

Мы, рабочие, служащие и инженерно-технические работники машиностроительного завода «Северный коммунар» единодушно присоединяемся к обращению рабочих железнодорожного транспорта о выпуске нового займа на оборону нашей страны.

Мы просим правительство выпустить новый заем, чтобы наша горячо любимая Рабоче-Крестьянская Красная Армия стала еще крепче, еще неприступней была бы наша родина, чтобы ни одна фашистская гадина не могла мечтать о переходе границ страны социализма.

Пусть не думают оголтелые шпионы фашизма, наемники германо-японской разведки, что им удастся поколебать мощь нашей Рабоче-Крестьянской Красной Армии!

Многомиллионный народ нашей страны готов в любую минуту по первому зову нашей партии и правительства встать в боевые шеренги на защиту границ социализма.

Участие в укреплении обороны страны является делом чести каждого гражданина нашей великой родины. Мы все как один будем активными подписчиками займа.

По поручению собрания:
П. СОСКИН, Б. ЕФРЕМОВ, В. ШАШКИН.

Крепить боевую мощь Красной Армии!

(Резолюция митинга работников Вологодской базы КОГИЗ'а)

Заслушав сообщение об обращении рабочих Ленинской и Омской железных дорог к правительству СССР с просьбой выпустить новый заем — Заем обороны СССР—в ответ на предательство изменников нашей родины Тухачевского, Гамарника, Якира, Эйдемана и прочих фашистско-троцкистских шпионов, — коллектив базы присоединяется к просьбе рабочих-железнодорожников о выпуске нового займа обороны СССР.

Будем крепить боевую мощь Красной Армии, чтобы она могла уничтожить всякую нечисть, посягающую на нашу цветущую родину!

Да здравствует наш мудрый дорогой великий товарищ **СТАЛИН!**

Присоединяемся к призыву железнодорожников

(Резолюция митинга работников артельсоюза)

Мы, инженерно-технические работники и служащие артельсоюза, собравшись на митинг, с чувством глубокого удовлетворения встретили сообщение о приведении в исполнение приговора Специального Присутствия Верховного Суда по делу гнусных шпионов и предателей родины Тухачевского, Уборевича, Якира, Корка, Эйдемана, Фельдмана, Примакова и Путна. Выражаем свою глубокую благодарность органам НКВД и его боевому руководителю тов. Ежову, вскрывшему банду фашистских шпионов.

В ответ на попытки врагов и изменников родины расшатать мощь и обороноспособность СССР, мы присоединяемся к призыву железнодорожников и обращаемся к правительству с просьбой выпустить новый заем—Заем обороны СССР.

По поручению коллектива артельсоюза **СКВОРЦОВ, КИРИЛЛОВ, ПОПОВ.**

В ПОСЛЕДНИЙ ЧАС

Мы снова на Большой Земле

Москва, Главное управление Северного морского пути, ТАСС, «Правда», «Известия»

АМДЕРМА, 16 июня, 5 часов утра (**Радио**). В 3 часа 40 минут одна за другой все четыре машины сели в Амдерме. Посадка прошла прекрасно, несмотря на ничтожные размеры, еле сохраненного работниками Амдермы, снежного аэродрома. Мы снова на Большой Земле

О. Ю. ШМИДТ.

Утверждено Советом Народных Комиссаров СССР и Центральным Комитетом ВКП(б)

Об условиях участия колхозов, совхозов, машинно-тракторных станций, колхозных товарных ферм, а также передовиков и организаторов сельского хозяйства на Всесоюзной сельскохозяйственной выставке

Постановление Комитета Всесоюзной сельскохозяйственной выставки

В целях показа на Всесоюзной сельскохозяйственной выставке достижений передовых колхозов, совхозов, машинно-тракторных станций, колхозных товарных ферм, а также лучших образцов работы передовиков и организаторов социалистического земледелия и животноводства, Комитет Всесоюзной сельскохозяйственной выставки **постановляет:**

I. УЧАСТНИКИ ВСЕСОЮЗНОЙ СЕЛЬСКОХОЗЯЙСТВЕННОЙ ВЫСТАВКИ

Участниками Всесоюзной сельскохозяйственной выставки могут быть:

а) колхозы,

б) совхозы,

в) машинно-тракторные станции,

г) колхозные товарные фермы,

д) передовики-трактористы, комбайнеры, льнотеребильщики, звеньевые по хлопку, сахарной свекле, льну-долгунцу и конопле, конюхи, доярки, чабаны, телятницы, свинарки, а также колхозники-пчеловоды, пчеловоды и шелководы;

е) агрономы, добившиеся высших урожаев, ветеринарные врачи и зоотехники, добившиеся наиболее высокой продуктивности скота в обслуживаемых ими колхозах и совхозах; селекционеры, выведшие новые высокоценные сорта и новые высокоценные породы животных и опытники, доказавшие своей работой крупные достоинства старых ценных сортов; работники, достигшие наилучших результатов по искусственному осеменению животных.

II. ПО ЗЕРНОВЫМ КУЛЬТУРАМ

Предоставить право участия на Всесоюзной сельскохозяйственной выставке колхозам и совхозам, которые в борьбе за высокий и устойчивый урожай зерновых культур достигнут в 1937 и 1938 годах урожаев не ниже следующих:

а) колхозы и совхозы Белорусской ССР, Карельской АССР, Северной, Ленинградской, Калининской, Западной, Ивановской, Ярославской и Московской областей, получившие в 1937 и 1938 годах **со всей площади** основных зерновых культур в среднем **не менее 16 центнеров с гектара** или при выполнении плана урожайности в целом по основным зерновым культурам получившие по одной из следующих культур с плановой площади посева не менее:

по яровой пшенице	15	центнеров с гектара
по озимой ржи	20	„ „
по ячменю	17	„ „
по овсу	18	„ „
по просу	16	„ „

г) колхозы и совхозы—Саратовской, Оренбургской, Сталинградской, Омской (без северных районов), Куйбышевской (кроме правобережья), Челябинской областей, автономной республики Немцев Поволжья, Сальских районов и районов бывшего Северо-Донского округа Азово-Черноморского края, Ставропольских районов Орджоникидзевского края, Башкирской АССР, Казахской ССР (без Южно-Казахстанской области), Калмыцкой АССР, Хакасской автономной области и Кулундинских районов Западно-Сибирского края, получившие в 1937 и 1938 годах **со всей площади** основных зерновых культур **не менее 11 центнеров с гектара** или при выполнении плана урожайности в целом по основным зерновым культурам, получившие по одной из следующих культур с плановой площади посева не менее:

по яровой пшенице	14	центнеров с гектара
по ячменю	13	„ „
по овсу	13	„ „
по просу	15	„ „

д) колхозы и совхозы—Узбекской, Туркменской, Таджикской, Киргизской, Грузинской, Азербайджанской, Армянской ССР и Южно-Казахстанской области, получившие в 1937 и 1938 годах **со всей площади** зерновых культур на неполивных (богарных) землях **не менее 12 центнеров с гектара.**

Установить, что из числа колхозов и совхозов, добившихся урожаев за 1937 и 1938 годы не ниже предусмотренных настоящим постановлением, преимущественное право на участие в выставке будет предоставлено тем хозяйствам, которые дали за два предыдущих года наиболее высокие урожаи.

III. ПО ЛЮЦЕРНЕ И КЛЕВЕРУ

Предоставить право участия на Всесоюзной сельскохозяйственной выставке колхозам и совхозам, которые достигнут в 1937 и 1938 годах урожаев со всей плановой площади посева:

по семенам люцерны в поливных районах в среднем **не менее 4 центнеров с гектара**; и в неполивных районах **не менее 3 центнеров с гектара**; по семенам клевера в среднем **не менее 3 центнеров с гектара.**

IV. ПО ХЛОПКУ

Предоставить право участия на Всесоюзной сельскохозяйственной выставке колхозам и совхозам, которые в борьбе за высокий и устойчивый урожай хлопка достигли в 1936 году и достигнут в 1937 году урожаев не ниже следующих:

а) по Узбекской, Туркменской и Таджикской ССР—**со всей площади** в среднем **не менее 25 центнеров с гектара** американского хлопка, или **не менее 18 центнеров с гектара** египетского хлопка;

б) по остальным республикам — **со всей площади** в среднем **не менее 18 центнеров с гектара** американского хлопка или **не менее 14 центнеров с гектара** египетского хлопка;

в) по неполивному американскому хлопку **со всей площади** в среднем **не менее 6 центнеров с гектара.**

V. ПО ЛЬНУ

Предоставить право участия на Всесоюзной сельскохозяйственной выставке колхозам и совхозам, которые в борьбе за высокий и устойчивый урожай льна достигли в 1936 году и достигнут в 1937 году:

а) по Белорусской ССР, АССР Коми, Северной, Ленинградской, Калининской, Западной, Ивановской, Ярославской и Московской областям —**со всей площади** в среднем **не менее 5 центнеров с гектара** льна-волокна;

б) по остальным республикам, краям и областям—**со всей площади** в среднем **не менее 4 центнера с гектара** —льна-волокна.

VI. ПО КОНОПЛЕ

Предоставить право участия на Всесоюзной сельскохозяйственной выставке колхозам и совхозам, которые в борьбе за высокий и устойчивый урожай конопли достигли в 1936 году и достигнут в 1937 году по средне-русской конопле **со всей площади** в среднем **не менее 5 центнеров с гектара** или по южной конопле **не менее 9 центнеров с гектара** в пеньке.

VII. ПО САХАРНОЙ СВЕКЛЕ

Предоставить право участия на Всесоюзной сельскохозяйственной выставке колхозам и совхозам, которые в борьбе за высокий и устойчивый урожай сахарной свеклы достигли в 1936 году и достигнут в 1937 году:

а) по всем областям Украинской ССР, Азово-Черноморскому краю, Курской и Воронежской областям—**со всей площади** в среднем **не менее 250 центнеров с гектара;**

б) по остальным республикам, краям и областям, кроме поливных районов—**со всей площади** в среднем **не менее 200 центнеров с гектара;**

в) в поливных районах—**со всей площади** в среднем **не менее 400 центнеров с гектара.**

VIII. ПО ПОДСОЛНЕЧНИКУ

Предоставить право участия на Всесоюзной сельскохозяйственной выставке колхозам и совхозам, которые в борьбе за высокий и устойчивый урожай подсолнечника достигли в 1936 году и достигнут в 1937 году:

а) по Украинской ССР, Азово-Черноморскому краю, Орджоникидзевскому краю, Воронежской и Курской областям — **со всей площади** в среднем **не менее 13 центнеров с гектара;**

б) по Казахской ССР, республике Немцев Поволжья, Башкирской АССР, Сталинградской, Саратовской и Куйбышевской областям — **со всей площади** в среднем **не менее 9 центнеров с гектара.**

IX. ПО ТАБАКАМ

Предоставить право участия на Всесоюзной сельскохозяйственной выставке колхозам и совхозам, которые в борьбе за высокий и устойчивый урожай табака достигли в 1936 году и достигнут в 1937 году:

а) по Украинской, Грузинской, Азербайджанской, Армянской, Казахской, Киргизской ССР, Азово-Черноморскому краю (кроме горных районов) и Воронежской области—**со всей площади** в среднем:

по трапезонам и тык-кулакам **не менее** 14 центнеров с гектара,

по самсунам не менее 10 центнеров с гектара,

а по Киргизской ССР по самсунам не менее 13 центнеров с гектара:

б) по южной части Крымской АССР и горным районам Азово-Черноморского края—**со всей площади** в среднем:

по дюбекам—не менее 7 центнеров с гектара,

по американам, трапезондам и тык-кулакам не менее 11 центнеров с гектара,

а в северной части Крымской АССР—по дюбекам **не менее 13 центнеров с гектара**, по американам и трапезондам не менее 15 центнеров **с гектара;**

в) колхозам и совхозам, производителям сигарных и крупнолистных американских сортов табака, получившим в 1936 и 1937 годах **со всей площади в среднем не менее 17** центнеров с гектара, по бакунам не менее 22 центнеров с гектара.

Примечание: сортовой выход табаков у колхозов и совхозов, допущенных к участию на выставке, должен быть **не ниже** ассортимента, установленного контрактационными договорами.

X. ПО МАХОРКЕ

Предоставить право участия на Всесоюзной сельскохозяйственной выставке колхозам и совхозам, которые в борьбе за высокий и устойчивый урожай махорки достигли в 1936 году и достигнут в 1937 году:

а) по Украинской ССР, Западно-Сибирскому краю, Воронежской и Курской областям—**со всей площади** в среднем **не менее 32 центнеров с гектара;**

б) по остальным республикам, краям и областям—**со всей площади** в среднем **не менее 28 центнеров с гектара.**

XI. ПО КАРТОФЕЛЮ

Предоставить право участия на Всесоюзной сельскохозяйственной выставке колхозам и совхозам, которые в борьбе за высокий и устойчивый урожай картофеля достигли в 1936 году и достигнут в 1937 году:

а) по Белорусской ССР, Карельской АССР, Северной, Ленинградской, Калининской, Западной, Ивановской, Ярославской, Московской, Курской, Воронежской, Кировской, Свердловской, Горьковской, Киевской, Черниговской областям, Татарской и Чувашской АССР—**со всей площади в среднем не менее 225 центнеров с гектара;**

б) по остальным республикам, краям и областям—**со всей площади** в среднем **не менее 150 центнеров с гектара.**

XII. ПО ОВОЩАМ

Предоставить право участия на Всесоюзной сельскохозяйственной выставке колхозам и совхозам, которые в борьбе за высокий и устойчивый урожай овощей **достигли** в 1936 году и достигнут в 1937 году —**со всей площади:**

по капусте—не менее 350 центнеров с гектара,

по огурцам, томатам и луку **не менее 220 центнеров с гектара.**

XIII. ПО ВИНОГРАДУ

Предоставить право участия на Всесоюзной сельскохозяйственной выставке колхозам и совхозам, которые в борьбе за высокий и устойчивый **урожай винограда** достигли в 1936 году и достигнут в 1937 году:

а) по Крымской АССР **со всей плодоносящей площади:**

на поливных землях **не менее 70 центнеров с гектара,**

на неполивных землях **не менее 35 центнеров с гектара.**

б) по остальным республикам, краям и областям **со всей плодоносящей площади:**

на поливных землях—**не менее 100 центнеров с гектара,**

на неполивных землях—не менее **50 центнеров с гектара.**

XIV. ПО ЧАЮ

Предоставить право участия на Всесоюзной сельскохозяйственной выставке колхозам и совхозам, которые в борьбе за высокий и устойчивый урожай чая достигли в 1936 году и достигнут в 1937 году **со всей плодоносящей площади** в среднем **не менее 2000 килограммов** с гектара в зеленом листе.

XV. ПО МАШИННО-ТРАКТОРНЫМ СТАНЦИЯМ

Предоставить право участия на Всесоюзной сельскохозяйственной выставке машинно-тракторным станциям, которые в обслуживаемых ими колхозах выполнят в 1937 году план тракторных работ, снизят себестоимость свыше установленного плана, обеспечили в 1936 году и обеспечат в 1937 году **среднегодовую выработку:**

а) на один трактор ЧТЗ („Сталинец")	не менее 2500	гектаров
б) на один колесный трактор	„ 900	„
в) на один комбайн в переводе на 15-фут.	„ 500	„
г) на одну льнотеребилку	„ 80	„

Преимущественное право участия на Всесоюзной сельскохозяйственной выставке предоставить тем машинно-тракторным станциям, которые в 1936 и 1937 годах будут иметь показатели работы не ниже установленных настоящим постановлением и добьются **за весеннюю и паровую кампании 1938 года** (до 1 июля) **выработки:**

а) на один трактор ЧТЗ («Сталинец») не менее 1000 гектаров.

б) на один колесный трактор не менее 400 гектаров

XVI. ПО КОНЕВОДСТВУ

Предоставить право участия на Всесоюзной сельскохозяйственной выставке конным заводам, колхозам и коневодческим товарным фермам, выполнившим план развития животноводства в 1936 и 1937 годах и получившим на каждые 100 плановых маток не менее 85 жеребят.

Окончание на 3 стр.

ПОСТАНОВЛЕНИЕ КОМИТЕТА ВСЕСОЮЗНОЙ СЕЛЬСКОХОЗЯЙСТВЕННОЙ ВЫСТАВКИ

Окончание

VII. ПО КРУПНОМУ РОГАТОМУ СКОТУ

Предоставить право участия на Всесоюзной сельскохозяйственной выставке совхозам и животноводческим колхозным товарным фермам, выполнившим государственный план развития животноводства в 1936 и 1937 годах и получившим **среднегодовой удой на одну фуражную корову не менее:**

Группы пород скота	По европейской части СССР	По азиатской части СССР
Голландская (остфризская), холмогорская, швицкая, симментальская, красно-немецкая, ярославская, тагильская	3000 литров	2000 литров
Метисы этих пород	2700 „	1800 „
Красно-горбатовская, шортгорнская, бестужевская и местный молочный скот	2500 „	1800 „

Преимущественное право участия на Всесоюзной сельскохозяйственной выставке предоставить тем совхозам и колхозным товарным фермам, которые в 1936 и 1937 годах будут иметь показатели работы не ниже установленных настоящим постановлением и обеспечат в 1938 году (до 1 июля) **удой на одну фуражную корову не менее:**

Группы пород скота	По европейской части СССР	По азиатской части СССР
Голландская (остфризская), холмогорская, швицкая, симментальская, красно-немецкая, ярославская, тагильская	1500 литров	1000 литров
Метисы этих пород	1350 „	900 „
Красно-горбатовская, шортгорнская, бестужевская и местный молочный скот	1250 „	900 „

Предоставить право участия на Всесоюзной сельскохозяйственной выставке совхозам и **колхозным товарным фермам, обеспечившим среднесуточный привес телят** до 6-месячного возраста:

для телят шортгорнской, герефордской, сероукраинской, бестужевской, швицкой, симментальской, голландской и калмыцкой пород—не ниже 600 граммов;

для телят метисов указанных выше пород и для холмогорской, тагильской, ярославской, красно-немецкой, красно-горбатовской пород и местного скота европейской части СССР не ниже 550 граммов;

для телят местного скота азиатской части СССР не ниже 500 граммов.

XVIII. ПО ОВЦЕВОДСТВУ

Предоставить право участия на Всесоюзной сельскохозяйственной выставке совхозам и колхозным товарным фермам, выполнившим государственный план развития животноводства в 1936 и 1937 годах и получившим **годовой настриг шерсти** в среднем с одной взрослой овцы:

а) с овец тонкорунных пород не менее 6,5 килограмма,

б) с их метисов и овец породы „прекос" не менее 4 килограммов,

в) с метисов «прекоса» и полугрубошерстных пород не менее 3,5 килограмма.

Предоставить право участия на Всесоюзной сельскохозяйственной выставке совхозам и колхозным товарным фермам, получившим:

а) на каждые 100 маток к отбивке от тонкорунных, каракульских и курдючных овец или метисов не менее 110 ягнят,

б) на каждые 100 маток к отбивке от овец романовской породы не менее 200 ягнят,

в) выход смушек первого класса по каракульским и смушковым овцам не менее 70 процентов.

XIX. ПО СВИНОВОДСТВУ

Предоставить право участия на Всесоюзной сельскохозяйственной выставке совхозам и колхозным товарным фермам, выполнившим государственный план развития животноводства в 1936 и 1937 годах и получившим **выход деловых поросят** (2—3-месячного возраста), в среднем от каждой свиноматки старше 9-месячного возраста, имеющихся на ферме или совхозе на начало года:

по европейской части СССР—не менее 17 штук,

по азиатской части СССР—не менее 13 штук.

Предоставить право участия на Всесоюзной сельскохозяйственной выставке совхозам и колхозным товарным фермам, получившим свинопродукции в среднем от каждой свиноматки старше 9-месячного возраста, имевшихся в хозяйстве на начало года:

по европейской части СССР—не менее 900 килограммов,

по азиатской части СССР—не менее 700 килограммов.

XX. ПО ПТИЦЕВОДСТВУ

Предоставить право участия на Всесоюзной сельскохозяйственной выставке совхозам и колхозным птицеводческим фермам, получившим по всей ферме и совхозу в среднем за 1937 год **на каждую несушку не менее 150 яиц**, и колхозникам, получившим в среднем по своему хозяйству **с каждой несушки не менее 250 яиц.**

XXI. ПО ШЕЛКОВОДСТВУ

Предоставить право участия на Всесоюзной сельскохозяйственной выставке шелкосовхозам, получившим в 1937 и 1938 годах **урожай коконов** на одну коробку грены весом в 25 граммов не менее:

по багдадской породе и весенним гибридам—75 килограммов,

по породе асколи—55 килограммов,

по гибридам для повторных выкормок—45 килограммов.

Предоставить право участия на Всесоюзной сельскохозяйственной выставке колхозам Узбекской, Туркменской, Таджикской, Киргизской, Грузинской, Армянской и Азербайджанской ССР, получившим в 1937 и 1938 годах **урожай коконов:**

по багдадской породе и весенним гибридам—60 килограммов.

По остальным республикам, краям и областям:

по багдадской породе и весенним гибридам—55 килограммов,

по породе асколи—50 килограммов.

Предоставить право участия на Всесоюзной сельскохозяйственной выставке колхозникам-шелководам Узбекской, Туркменской, Таджикской, Киргизской, Грузинской, Армянской и Азербайджанской ССР, получившим в 1937 и 1938 годах **урожай коконов:**

по багдадской породе не менее 75 килограммов;

во всех остальных республиках, краях и областях—не менее 70 килограммов:

по породе асколи—не менее 70 килограммов.

Предоставить право участия на Всесоюзной сельскохозяйственной выставке колхозникам-шелководам-племенщикам, получившим в 1937 и 1938 годах **урожай коконов:**

по багдадской породе—не менее 80 килограммов,

по породе асколи—не менее 70 килограммов.

XXII. ПЕРЕДОВИКИ СЕЛЬСКОГО ХОЗЯЙСТВА

Предоставить право участия на Всесоюзной сельскохозяйственной выставке передовикам социалистического сельского хозяйства, которые в борьбе за высокий и устойчивый урожай, развитие и улучшение животноводства, высокую выработку на тракторах и сложных сельскохозяйственных машинах добьются в 1937 году следующих показателей:

1. **Трактористы на ЧТЗ «сталинец»**, выработавшие из расчета на одну смену не менее 2000 гектаров.

2. **Трактористы на колесных тракторах**, выработавшие из расчета на одну смену не менее 700 гектаров.

Преимущественное право участия на Всесоюзной сельскохозяйственной выставке предоставить тем трактористам, которые в 1937 году будут иметь показатели работы не ниже установленных настоящим постановлением и добьются за весеннюю и паровую кампанию 1938 года (до 1 июля) выработки в одну смену на ЧТЗ «сталинец» не менее 1000 гектаров, а на колесных тракторах не менее 400 гектаров.

3. **Комбайнеры**, выработавшие за сезон (в переводе на 15-футовый комбайн) не менее 800 гектаров.

4. **Льнотеребильщики** на льнотеребилке не менее 120 гектаров.

5. **Передовики-звеньевые**, получившие урожай льна-волокна 15-го номера и выше не менее 10 центнеров.

6. **Передовики-звеньевые**, получившие в 1936 и 1937 годах урожай хлопка в среднем с гектара:

в поливных районах Узбекской, Таджикской и Туркменской ССР,

по американскому хлопку не менее 80 центнеров,

по египетскому хлопку не менее 50 центнеров;

б) в прочих поливных районах:

по американскому хлопку не менее 50 центнеров,

по египетскому хлопку не менее 30 центнеров;

в) по американскому хлопку в неполивных районах не менее 16 центнеров.

7. **Передовики-звеньевые**, получившие урожай в среднем с гектара среднерусской конопли в пеньке, не менее 11 центнеров

или южной конопли не менее 17 центнеров.

8. **Передовики-звеньевые**, получившие урожай сахарной свеклы в среднем с гектара не менее 700 центнеров,

а на поливных землях не менее 900 центнеров.

9. **Конюхи**, получившие не менее 90 жеребят от каждых 100 маток.

10. **Доярки**, получившие средний годовой удой на одну фуражную корову по группе обслуживаемых **ими коров:**

Группы пород скота	По европейской части СССР	По азиатской части СССР
а) голландская (остфризская), холмогорская, швицкая, симментальская, красно немецкая, ярославская, тагильская не менее	4000 литров	3000 литров
б) метисы указанных в п. „а" пород и красногорбатовская, шортгорнская, бестужевская и местный молочный скот—не менее	3500 „	2500 „

11. **Телятницы**, добившиеся среднесуточного привеса телят до 6-месячного возраста при отсутствии падежа телят:

а) для телят шортгорнской, герефордской, сероукраинской, бестужевской, швицкой, симментальской, голландской и калмыцкой пород не менее 750 граммов;

б) для телят метисов указанных в п. «а» пород и холмогорской, тагильской, ярославской, красно-немецкой, красно-горбатовской пород и местного скота европейской части СССР—не менее 700 граммов;

в) для телят местного скота азиатской части СССР—не менее 600 граммов;

12. **Чабаны**, добившиеся годового настрига шерсти в среднем на одну взрослую овцу:

а) с овец тонкорунных пород не менее 7,0 килограмма,

б) с метисов и овец породы «прекос» 5,0 килограмма,

в) метисов породы «прекос» и полугрубошерстных пород 4,0 килограмма.

Чабаны, добившиеся выхода ягнят к отбивке на каждые 100 маток в начале года:

от тонкорунных, каракульских и курдючных пород овец не менее—130 штук,

от овец романовской породы не менее 250 штук,

выход смушек первого класса (по каракульским и смушковым овцам) не менее—80 процентов.

13. **Свинари**, получившие от всех обслуживаемых **ими** свиноматок старше 9-месячного возраста выход деловых поросят (2—3-месячного возраста) в среднем от каждой свиноматки:

по европейской части СССР—не менее 22 штук,

по азиатской части СССР—не менее 16 штук,

или получившие свинопродукции в среднем на каждую свиноматку старше 9-месячного возраста, имевшихся на начало года, не менее 1 тонны.

XXIII. ОТБОР УЧАСТНИКОВ ВЫСТАВКИ

А. Колхозы и машинно-тракторные станции, передовики-колхозники-трактористы, комбайнеры и льнотеребильщики, достигшие показателей, предусмотренных настоящим постановлением, а также агрономы, ветеринарные врачи, зоотехники, селекционеры и опытники, желающие принять участие на Всесоюзной сельскохозяйственной выставке, сообщают об этом Наркомземам республик, областным и краевым земельным управлениям, на обязанности которых лежит проверка представленных сведений.

Совхозы и передовики-рабочие совхозов, достигшие показателей, предусмотренных настоящим постановлением, а также агрономы, ветеринарные врачи и зоотехники совхозов, желающие принять участие на Всесоюзной сельскохозяйственной выставке, сообщают об этом своим наркоматам, на обязанности которых лежит проверка представленных показателей.

Б. Поручить наркомземам республик, областным и краевым земельным управлениям проверять данные, сообщенные колхозами, совхозами, машинно-тракторными станциями, колхозными товарными фермами, передовиками и организаторами сельского хозяйства о результатах их работы, и представить на утверждение Выставочного комитета кандидатов на участие во Всесоюзной сельскохозяйственной выставке: по результатам их работы в 1937 году—не позднее 1 февраля 1938 года, а по животноводству—не позднее 1 марта 1938 года, и по результатам их работы в 1938 году—не позднее 1 августа 1938 года.

XXIV. ПРЕМИИ И НАГРАДЫ

А. Установить для колхозов, совхозов, машинно-тракторных станций и колхозных товарных ферм за лучшие образцы их работы следующие виды наград:

а) большая золотая медаль—200 штук

б) малая золотая медаль — 300 штук

в) большая серебряная медаль—500 штук

г) малая серебряная медаль—1000 штук

д) диплом первой степени—2500 штук

е) диплом второй степени—5000 штук.

Колхозы, совхозы и машинно-тракторные станции, получившие золотую или большую серебряную медаль, получают в премию грузовую автомашину, а председатели этих колхозов, директора совхозов и машинно-тракторных станций — легковую автомашину.

Б. Установить, что агрономы, ветеринарные врачи, зоотехники и механики, которые своею организационно-технической помощью обеспечат наибольшему количеству обслуживаемых ими колхозов и колхозных товарных ферм получение за лучшие образцы работы установленных наград или получение награды совхозом и машинно-тракторной станцией, а также передовики-колхозники, селекционеры и опытники будут персонально премированы и награждены дипломами.

Агрономов, ветеринарных врачей, зоотехников и механиков, обеспечивших своею организационно-технической помощью колхозам, колхозным товарным фермам, совхозам и машинно-тракторным станциям участие на Всесоюзной сельскохозяйственной выставке, персонально пригласить на выставку за счет выставочного комитета.

В. Установить, что по лучшим животным, представленным на Всесоюзную сельскохозяйственную выставку, будет произведена выдача аттестатов Комитета Всесоюзной сельскохозяйственной выставки.

*

Комитет Всесоюзной сельскохозяйственной выставки призывает всех колхозников и колхозниц, рабочих и работниц совхозов и машинно-тракторных станций, специалистов и научных работников сельского хозяйства включиться в борьбу за право участия в смотре великих побед социалистического сельского хозяйства на Всесоюзной сельскохозяйственной выставке.

Председатель Комитета Всесоюзной сельскохозяйственной выставки М. ЧЕРНОВ.

ХРОНИКА

Председатель ЦИК Белорусской ССР А. Г. Червяков 16 июня покончил жизнь самоубийством на личной семейной почве.

— ★ —

Суд над виновниками беззаконий в Ширяевском районе Одесской области

Комиссией Партийного Контроля при ЦК ВКП(б) были вскрыты факты грубейшего нарушения советских законов и Сталинской Конституции, факты вопиющего издевательства над колхозниками и единоличниками, допущенные секретарем райкома партии, председателем районного исполнительного комитета и другими работниками Ширяевского района Одесской области.

По большинству сельсоветов производились незаконные обыски, избиение колхозников, описи и отобрание имущества.

Все эти факты явились прямым результатом преступных методов руководства работников района, которые не только оставляли безнаказанными виновных в издевательствах над колхозниками и единоличниками, не только покрывали их, но прямо наталкивали их на эти издевательства, чтобы вызвать недовольство колхозников и единоличников.

К уголовной ответственности привлечены: бывший секретарь райкома КП(б)У Талдыкин, бывший заместитель секретаря райкома Кривошей, бывший председатель районного исполнительного комитета Гриненко, заведующий районным финансовым отделом Дьяк, заведующий районным земельным отделом Атаманчук, бывший районный прокурор Юнитер, председатель Викторовского (второго) сельсовета Пугач, его бывший заместитель Фурман, бывшие председатели сельсоветов Коровелков и Карпов.

Дело слушается в районном центре в Ширяево — выездной сессией Верховного Суда Украины.

Отклики на статью „Правды"

„Профессор—насильник, садист"

Организовать показательный суд над врачем-насильником Плетневым

Мы, врачи, члены бюро врачебной секции города, обсудили статью «Профессор — насильник, садист», опубликованную в «Правде» 8 июня. С глубоким возмущением отмечаем преступное, антисоветское поведение Плетнева. Клеймим его позором и просим следственные органы с особой тщательностью выявить преступные проделки этого гнусного негодяя, прикрывшегося профессорским званием. Просим организовать показательный суд над Плетневым и немедленно изгнать из членов союза и из всех научных обществ и отстранить от руководящих работ.

Считаем, что если бы среди врачей была развернута критика и самокритика, не было бы места столь длительному укрывательству преступлений Плетнева.

По поручению бюро врачебной секции—**СТРЕЛКОВА.**

— —

Презрение подлецу

Ознакомившись со статьей «Правды» «Профессор—садист, насильник», работники детского санатория «Отрадное» клеймят презрением подлый поступок Плетнева и просят лишить его звания заслуженного деятеля науки, профессора, врача, исключить из рядов профсоюза, и требуют строгой кары за издевательское, преступно-подлое отношение к больным, доверившим свое здоровье ему, как советскому профессору.

По поручению коллектива санатория «Отрадное» профуполномоченный **ПОТАНИНА.**

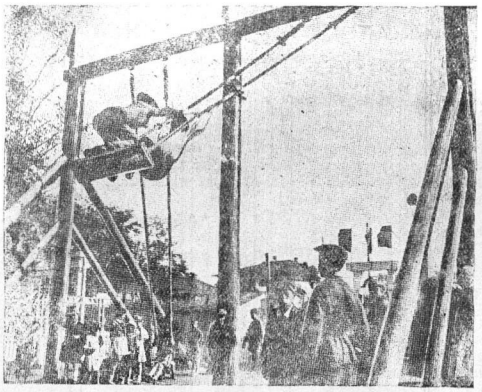

В парке ВПВРЗ

Высоко взлетают качели... Фото **Н. Орлова.**

ПИСЬМА В РЕДАКЦИЮ

Инженер-антисемит

В «Красном Севере» 10 июня была напечатана статья—обзор писем «Дела квартирные». В начале этой статьи писалось о том, что семье инженера Власова до сих пор не предоставлена квартира в доме № 8 по улице Урицкого. Хочется пояснить, дать настоящую оценку этой волокитной истории.

Инженер Власов с семьей раньше жил в доме № 15 по Советской улице. Там у него была неплохая квартира, из которой он выехал осенью прошлого года по собственному желанию. В дом № 8 по улице Урицкого Власов в'ехал ночью, без разрешения председателя жакта. Когда же председатель жакта спросил его, на каком основании он в'ехал, Власов ответил: «Никаких председателей жакта я не признаю».

Через некоторое время Власов привел за собой трех членов своей семьи и занял всю квартиру площадью 24 квадратных метра. Эта квартира только что освободилась и была предоставлена жактом гр-ке Стоцик, члену жакта с 1930 года, которая с семьей в 3 человека живет в том же доме на площади 11 квадратных метров.

Шесть раз гр-ка Стоцик подавала жалобы в суд, и каждый раз квартира была присуждена ей. Но до сих пор Власовы живут в чужой квартире. Да еще как живут! Инженер Власов кичится своим званием и считает возможным презрительно относиться к жильцам, а по отношению к Стоцик держит себя по-хамски грубо, антисемитски. Сейчас он занялся тем, что собирает среди жильцов подписи для «выселения из дома еврейки Стоцик».

Поведение Власова недостойно звания советского инженера.

Р. АЛЕЙНИК.

Где лодки?

Еще в прошлом году на страницах «Красного Севера» поднимался вопрос о необходимости дать несколько лодок для катания по пруду парка ВПВРЗ. Было даже напечатано фото — за неимением лодок ребята катаются на самодельном плоте.

В нынешнем году парк прилично оборудован, а о лодках опять забыли. Не только среди детей, но и среди отдыхающих взрослых найдется немало любителей покататься на лодке. Почему бы администрации парка не дать несколько лодок для желающих?

Н. БЫКОВ.

Неважная марка

Недавно я купил новый чайник, на котором стояла марка: артель «Красный факел». Вот, думаю, молодцы—нужные вещи начали вырабатывать. Но скоро я разочаровался и в «молодцах» и в чайнике. Чайник оказался с дырой. На другой день, направляясь обменивать чайник, я захватил с собой воды.

Предосторожность оказалась нелишней. Посмотришь — хорош чайник, нальешь воды—течет. Больше половины чайников в ларьке оказались дырявыми. Артельщики, видимо, в погоне за количеством совсем забыли о качестве и о репутации своей марки.

М. СЕДУНОВ.

Как мы отдыхали на курорте

Мы, дети рабочих и служащих Северной железной дороги, были направлены в санаторию в г. Феодосию. Первая партия, посланная из Вологды, состояла из 12 человек, в числе которых поехали и мы. По прибытии в санаторию, все ребята были окружены вниманием и заботой врачей и всего обслуживающего персонала. За весь месяц у нас не было ни одной скучной минутки. В санатории мы играли во всевозможные игры, устраивали экскурсии, купались в море, ходили в кино. За месяц пребывания в санатории мы поправились, окрепли, загорели и набрались сил для дальнейшей отличной учебы. Думаем, что следующим партиям ребят, направленным в санаторию, будет также хорошо, как и нам. Мы—счастливые дети Советской страны. О нас заботится товарищ Сталин, заботятся партия и правительство. Благодарим их за наше радостное детство.

НИНА ТИХОМИРОВА,
(уч-ца 7 «б» кл. средней школы № 12),

ЕЛЯ РУСИНОВСКАЯ,
(уч-ца 8 «б» кл. средней школы № 9),

КАПА КОЛЫХАНОВА,
(уч-ца 4 «б» кл. сред. школы № 9)

Собрание торговых работников

Сегодня горвнуторг и торгово-кооперативная секция горсовета созывают общегородское собрание работников торговой сети по вопросам урегулирования хлебной торговли и предстоящего снижения цен с 1 июля на одежду, галантерею, музыкальные принадлежности.

Победители областных велосоревнований

Возвратились из Архангельска с областных велосоревнований вологодские велосипедисты Осминин и Сковородников—абсолютные чемпионы соревнований. В велокроссе на 50 километров Осминин занял первое место, пройдя дистанцию за 1 час, 58 минут 44 секунды, второе место—Сковородников со временем 2 часа 21 секунда. Результат мог быть еще лучше, если бы не плохая погода (сильный ветер).

В соревнованиях на 100 километров по шоссе первым вышел Осминин, со временем 4 часа 3 минуты 5 секунд, вторым — Сковородников со временем 4 часа 21 минута 5 секунд. Тов. Осминин получил две первых премии, Сковородников—дипломы.

Работа предприятий города за 15 июня 1937 г.

(в процентах к суточному плану)

Швейная фабрика	49,5
„Северный печатник"	53,0
Хлебозавод	104,4
Завод сгущенного молока	101,1
Лесозавод горстройтреста:	
распиловка	36,4
Кирпичный завод № 4:	
сырец	84,5
Кирпичный завод № 5:	
сырец	101,5
Пивзавод:	
пиво	66,5
напитки	77,9
Ст. Вологда-I	
погрузка	150
выгрузка	181
Всего отправлено поездов товарных	34
из них по расписанию	28

Выборы в комсомоле

На вчерашний день выборы комсомольских органов прошли в трех комсомольских организациях города.

★

Комсомольцы неполной средней школы № 8 избрали секретарем ученицу 7-го класса, отличницу Варю Власову.

★

Комсомольская организация неполной средней школы № 11 вновь избрала старого секретаря Марусю Харламову—старшего пионервожатого.

★

В средней школе № 12 на отчетно-выборном комсомольском собрании была нарушена инструкция ЦК ВЛКСМ по проведению закрытых (тайных) выборов. Один из членов счетной комиссии во время подсчета голосов выходил за советом к директору школы. Допущенную ошибку собрание тут же исправило.

Секретарем комитета избран ученик 8 «б» класса Георгий Соколов.

— ★ —

ИЗВЕЩЕНИЯ

СЕГОДНЯ, в 6 часов вечера при парткабинете ГК ВКП(б) проводится консультация пропагандистов по истории ВКП(б) и политграмоте.

СЕГОДНЯ, в 6 часов 30 мин. Институтом массового заочного обучения при ЦК ВКП(б) передается лекция по истории СССР. Явка пропагандистам политсети обязательна.

Парткабинет ГК ВКП(б).

Отв. редактор К. И. ШУЛЬГИН.

ПАРК КУЛЬТУРЫ и ОТДЫХА ВПВРЗ

ГАСТРОЛИ

АНСАМБЛЯ УКРАИНСКОЙ КОМИЧЕСКОЙ ОПЕРЫ

СЕГОДНЯ ★★★ Летний театр

КАТЕРИНА

по Тарасу Шевченко.

Опера в 3 действиях.

По ходу оперы—украинские пляски, хор, симфонич. ансамбль.

Билеты продаются в кассе парка с 6 час. вечера.

Концертно-эстрадный сектор т. 54.

Кинотеатр им. ГОРЬКОГО

СЕГОДНЯ — ПРЕМЬЕРА!

Звуковая приключенческая киноповесть

Том Сойер

По мотивам Марка Твена.

Начало сеансов в 6, 8 и 10 ч. веч.

В 4 часа сеанс для учащихся („Том Сойер").

Перед сеансами (за 30 минут) ДЖАЗ-оркестр.

Завтра сеансы для учащихся в 12, 2 и 4 часа.

17 июня | ГОРТЕАТР | 17 июня

По роману Л. Н. Толстого — Инсценировка Л. Браза

Анна Каренина

в 5 действ., 13 картинах.

Постановка режис. Е. А. Тудер.

Начало спектакля в 8 ч. веч.

Касса открыта с 3 до 9 час.

Вологодлокострою ТРЕБУЮТСЯ: плотники, в неограниченном количестве, 3 4—5 разрядов, штукатуры, каменщики, печники, бетонщики, арматурщики, землекопы, пильщики продольщики, слесаря, знающие автодело и кровельщики.

Вологодской базе МАСЛОПРОМА ТРЕБУЮТСЯ ШОФЕРА.

Справиться по адресу: Устье реки Золотухи, д. № 1, тел. 1-26.

ВОЕНТОРГУ ТРЕБУЕТСЯ ОПЫТНЫЙ КАРТОТЕТЧИК, работавший в органах госторговли и потребкооперации. Зарплата 200 р. Лесная наб., 24. 2—1

В КОЛХОЗЕ „ВОЖАТЫЙ", Калининского сельсовета, разъезд Заоникиево

ПРОДАЮТСЯ племенные СВИНЬИ всех возрастов. Цена от 5 рублей за килограмм в живом весе.

Правление.

Ввиду реорганизации треста ресторанов и кафэ—все городские предприятия—торговые и общественного питания переходят в систему „Волторга".

Просьба ко всем организациям, имеющим претензии к тресту ресторанов и кафэ, предъявлять таковые до 25 июня с. г. После указанного срока претензии приниматься не будут.

ВОЛОГОДСКИЙ финансово-экономический техникум

производит прием студентов на первый курс. Правила и условия приема опубликованы в газете „Красный Север" от 24 и 27 мая 1937 г.

Подробные справки устно или письменно можно получить в техникуме по адресу: г. Вологда, Советская ул., 15.

Вологодскому паровозо-вагоноремонтному заводу ТРЕБУЮТСЯ КОТЕЛЬЩИКИ, слесаря, чернорабочие и ученики на курсы котельщиков.

Пуговично-гребеночная ф-ка в Вологде ПОКУПАЕТ местную речную РАКУШКУ —30 коп. за килограмм. Размер не менее 7 сантиметров.

Коллектив работников столовой пединститута выражает глубокое соболезнование сотруднице столовой Копылозой Марии Александровне по случаю смерти ее мужа ФЕДОРА АНДРЕЕВИЧА КОПЫЛОВА.

Коллектив столовой.

Уполном. Севоблита № 799 Заказ № 79 Тип. издат. газ. «Красный Север», Вологда, Урицкого, 2. Тираж 11100 экз.