Пролетарии всех стран, соединяйтесь!

КРАСНЫЙ СЕВЕР

Орган Вологодского Горкома ВКП(б), Горсовета и ГСПС

№ 114 (5393) | 21 мая 1937 г., пятница | ЦЕНА 10 КОП.

К ИТОГАМ ГОРПАРТКОНФЕРЕНЦИИ

После шести дней работы закончилась XIII городская конференция ВКП(б). Для жизни городской парторганизации, для всех трудящихся горрайона политическое значение этой конференции, проходившей новому, в соответствии с решениями последнего Пленума ЦК, огромно.

Конференция подвела итоги работы городской партийной организации за время с января 1934 года по май 1937 года. Из отчетного доклада и прений видно было, что те недостатки партийно-политической работы, которые отмечены в решениях февральско-мартовского Пленума ЦК, полностью присущи нашей вологодской городской парторганизации. Вместо отчетности и выборности существовала система кооптации. Назначенство и выборы списками, без всестороннего обсуждения кандидатур, приводили к таким фактам, когда не только низовые парторганы, но и в горком партии пролезали неустойчивые и враждебные партии элементы.

Критика и самокритика в парторганизации были недостаточны, вследствие чего в ряде организаций взяли благодушие, беспечность, самоуспокоенность. Именно этим и объясняется, что своевременно не были разоблачены двурушники—враги народа, немецко-японо-троцкистские агенты и вредители на Вологодском паровозо-вагоноремонтном заводе, в сельскохозяйственном институте, в управлении Северной железной дороги и других организациях. Из-за притупления революционной бдительности не было предотвращено и пресечено в самом зародыше расхищение государственных средств в управлении строительства завода СК-7, на спиртзаводе, в Волторге.

Делегаты конференции указывали на совершенно недостаточную связь горкома партии с первичными партийными организациями, особенно транспортными, на слабую помощь им в постановке партийно-массовой и воспитательной работы. Крайне недостаточное внимание горком уделял и вопросу подбора, выращивания и выдвижения партийных кадров. Особенно неудовлетворительно было руководство горкома ВКП(б) первичными парторганизациями села.

Указав на ошибки и недостатки в партийно-политической работе организации и в руководстве городского комитета, конференция наметила боевую программу действий для нового состава горкома.

— Основой всей работы горкома и деятельности первичных парторганизаций являются решения февральско-мартовского Пленума ЦК ВКП(б), доклад и заключительное слово товарища Сталина на этом Пленуме,—таков наказ конференции новому составу горкома. Из этого вытекает необходимость сосредоточить внимание городской партийной организации на усилении большевистской бдительности, на широком развертывании большевистской критики и самокритики, на преодолении малейших элементов беспечности, благодушия и ротозейства. Вся работа городской партийной организации должна быть подчинена борьбе за реализацию лозунга партии об овладении большевизмом.

Конференция записала в своих решениях, чтобы лично секретари горкома и начальники политотделов транспорта и совхозов непосредственно и повседневно руководили идейно-политическим вооружением коммунистов.

Конференцией даны четкие указания по улучшению массовой работы горсовета, оказанию ему практической помощи со стороны парторганизаций, особенно в предстоящие выборы в Советы по новой Конституции.

Конференция обязала горком ВКП(б) обеспечить своим руководством проведение отчетов и выборов руководящих органов профсоюзов в строгом соответствии с постановлением VI Пленума ВЦСПС.

Наконец, конференция дала совершенно определенные указания горкому об укреплении сельских парторганизаций коммунистами из города, решительно укрепить руководство МТС, систематически укреплять хозорганы и помогать им.

Велики и ответственны задачи, выдвинутые конференцией перед новым составом горкома, перед городской организацией в целом. Немало в разрешении этих задач встретится трудностей, вражеского сопротивления. Но на то мы и большевики, чтобы все и всяческие трудности преодолевать по-большевистски, со всей революционной зоркостью разоблачать и бить врага под какой бы личиной он ни прятался. Не ныкать надо, а работать!

Отведя из списка кандидатур, выдвинутых в члены горкома почти половину (40 из 105) одним этим фактом конференция подчеркнула свое исключительно чуткое внимание к подбору ответственных руководящих кадров. Тайное голосование окончательно определило лучших кандидатов в городской комитет. Состав членов горкома обновился более чем наполовину за счет политически зрелых, непоколебимых большевиков, доказавших себя в борьбе за великое дело партии Ленина—Сталина.

Состоявшийся вчера организационный пленум вновь избранного городского комитета партии с большевистской последовательностью, строго учитывая политическую физиономию каждого товарища и его деловую квалификацию, избрал секретарей и членов бюро горкома. Без преувеличения можно сказать, что горком укреплен испытанными на большевистской работе кадрами. Теперь дело за тем, чтобы городской комитет с такой же последовательностью проводил твердую большевистскую линию по укреплению большевистскими кадрами всех своих приводных ремней, реализуя решения XIII горпартконференции, активизируя каждую первичную партийную организацию города и района, каждого коммуниста, чтобы в кратчайший срок сделать вологодскую парторганизацию одной из самых боеспособных в Северной области. К этому у вологодских большевиков есть все условия. И эти условия надо реализовать немедленно.

НА ФРОНТАХ В ИСПАНИИ

БИСКАЙСКИЙ ФРОНТ

19 мая в течение всего дня около 60 самолетов интервентов бомбардировали город Мунгия (к северу от Бильбао) и укрепленные позиции на горе Хата (северо-восточнее Бильбао). После воздушной бомбардировки и артиллерийской стрельбы войска мятежников и итальянская бригада «Черные стрелы» предприняли атаку на республиканские позиции, рассчитывая встретить слабое сопротивление со стороны республиканцев. Однако баскские войска, заняв выгодные позиции, встретили противника сильным пулеметным и ружейным огнем. Не ожидая такого энергичного отпора, итальянские войска отступили от Мунгия и, понеся большие потери, бежали на свои исходные позиции.

Авиация мятежников и интервентов ежедневно совершает свои преступные налеты на мирные поселки.

АСТУРИЙСКИЙ ФРОНТ

На участке Ла Мата (севернее Леона) астурийские горняки с боем продвигаются вперед по направлению к городу Леону. 19 мая республиканцы, используя темноту и рельеф местности, неожиданно для мятежников окружили местечко Ла Весинья (северо-восточнее Леона) и приступили к укреплению занятых позиций. В этом районе отряд республиканцев пробрался в глубокий тыл противника и на участке Ла Робла (севернее Леона) динамитом взорвал на протяжении более 100 метров полотно железной дороги.

АРАГОНСКИЙ ФРОНТ

Согласно сводке испанского министерства обороны, республиканская авиация успешно бомбардировала военные об'екты в городе Кинто.

— ★ —

Новый комитет общества друзей СССР во Франции

ПАРИЖ, 19 мая. (ТАСС). В Париже закрылся пятый с'езд Общества друзей СССР.

С'езд выделил новый комитет общества, в который вошли: Ромен Роллан, министр авиации Франции Пьер Кот, министр здравоохранения Франции Анри Селье, известный французский архитектор и художник Франсис Журден, социалист Жиромский, Вайян Кутюрье, Ферран Гренье и др.

— ★ —

Иностранная хроника

— **В Будапешт прибыл** итальянский король с королевой в сопровождении министра иностранных дел Чиано и многих итальянских чиновников и военных.

— **Фашистский суд в Касселе** (Германия) приговорил к пожизненной каторге бывшего коммунистического депутата прусского ландтага Касснера, обвиняющегося «в покушении на свержение существующего строя».

— **Внезапно скончался Исияма**—депутат партии сякай тайсюто в Японском парламенте, освобожденный 15 мая из-под ареста. Исияма был арестован в связи с обвинением его «в нарушении избирательного закона». Исияма—в прошлом горняк, отбывал тюремное заключение за руководство стачками.

XIII ВОЛОГОДСКАЯ ГОРОДСКАЯ КОНФЕРЕНЦИЯ ВКП(б)— товарищу СТАЛИНУ

XIII Вологодская городская конференция ВКП(б) шлем Вам, наш любимый вождь и учитель, пламенный большевистский привет.

Конференция единодушно выражает чувство беззаветной и глубокой преданности Центральному Комитету большевистской партии и великому вождю трудящихся всего мира—Вам, товарищ Сталин.

Городская конференция проходила под знаком выполнения исторических решений последнего Пленума ЦК партии.

После конференции городская партийная организация стала еще более сплоченной, еще более идейно-закаленной для дальнейшей борьбы за построение коммунизма. Делегаты конференции отдают себе полный отчет в том, что в работе городской партийной организации еще много крупнейших недостатков. Не на должной высоте была у нас большевистская бдительность, не все мы сделали для выявления и ликвидации вредительства и его последствий. Не везде мы еще изжили идиотскую болезнь—беспечность, ротозейство. А преодолеть ее нам тем более необходимо, что в прошлом, в 1925—1929 годах, в вологодской организации имела довольно значительное распространение практика правых реставраторов капитализма—этих мерзких сообщников троцкизма.

Мы сделали только первые шаги в деле широкого развертывания большевистской критики и самокритики, направленной на всемерное укрепление нашей парторганизации, на повышение авангардной роли коммунистов на производстве.

Мы даем Вам, товарищ Сталин, твердое большевистское слово взяться с удвоенной энергией за изжитие всех недостатков и за быстрейшее выполнение Ваших указаний, являющихся для нас законом партийной жизни.

Врагов нашей партии—троцкистских, зиновьевских и правых фашистских бандитов, шпионов и диверсантов, мы будем громить и дальше до полного их уничтожения.

За великое дело коммунизма, за дело партии Ленина—Сталина, под испытанным Вашим руководством мы идем и готовы идти дальше на преодоление любых трудностей.

Победа за нами—мы это твердо знаем.

Да здравствует наша славная большевистская партия!

Да здравствует наш дорогой и горячо любимый вождь, наш родной товарищ Сталин!

ПРЕЗИДИУМ КОНФЕРЕНЦИИ.
г. Вологда, 19 мая 1937 г.

Первый пленум Вологодского горкома ВКП(б)

Вчера в Доме партии состоялся первый пленум Вологодского горкома ВКП(б).

Тайным (закрытым) голосованием пленум избрал первого и второго секретарей, членов бюро и кандидатов в члены бюро.

Первым секретарем горкома избран тов. **Крейвис М. Т.**

Вторым секретарем горкома избран тов. **Богданов В. С.**

Членами бюро горкома тайным голосованием избраны следующие товарищи: **Крейвис, Богданов, Дмитриев, Проскуряков, Казан, Баранов, Мельников, Фигин и Демичев.**

Кандидатами в члены бюро избраны тт. **Киселев, Дербинов и Алексеев.**

Затем пленум утвердил заведующих отделами горкома. Зав. отделом пропаганды и агитации утвержден тов. **Мельников** и зав. отделом школ—тов. **Дербинов.**

Пленум поручил бюро горкома к следующему пленуму представить свои соображения об укреплении редакции газеты «Красный Север» партийными кадрами.

★

Вчера же состоялся организационный пленум ревизионной комиссии. Председателем ревизионной комиссии избран тов. **Шуров.**

По Советскому Союзу

МОСКВА, 20 мая. В большинстве республик Советского Союза закончено вручение колхозам государственных актов на вечное пользование землей. Полностью завершили выдачу государственных актов Украинская, Белорусская и Армянская союзные республики, а также 12 краев и 14 областей РСФСР.

К концу года в общем вручение актов будет закончено по всему Союзу.

К 1 января текущего года закреплено за колхозами в бесплатное и бессрочное пользование, то есть навечно, около 300 миллионов гектаров земли.

МОСКВА, 20 мая. Сегодня пленум правления Центросоюза закончил обсуждение проекта нового устава сельского потребительского общества.

Пленум избрал уставную комиссию в составе 55 человек. Ей поручено переработать проект типового устава, внести дополнения и изменения и представить на утверждение следующего пленума Центросоюза. После широкого обсуждения проект типового устава будет представлен на утверждение Всесоюзного с'езда потребительской кооперации.

Дерзкая выходка японских шпионов

ХАБАРОВСК, 20 мая. Здесь получено сообщение о том, что 14 мая нарядом погранохраны СССР, производившим обход границы в районе Славянки, был обнаружен в 2,5 километрах от линии границы на территории СССР замаскированный полевой телефонный кабель, проложенный от линии границы. Следуя вдоль по кабелю, наряд вскоре задержал двух неизвестных лиц, которые заметив пограничников, открыли по ним стрельбу. В результате завязавшейся перестрелки один из нарушителей был убит, другой же успел скрыться в направлении маньчжурской территории.

В результате произведенного обследования местности было установлено, что обнаруженный погранохраной телефонный кабель был проложен от линии границы вглубь территории СССР с явной целью включения в советскую пограничную телефонную линию. На месте нарушения подобрано шесть мотков полевого кабеля, шесть карманомотыг, одна кусачки и другие предметы.

О двадцатипятилетии „Правды“ и задачах печати

(Из доклада Б. М. Таль на общемосковском собрании работников печати и рабселькоров)

„Правда“—верный хранитель традиций большевизма

День двадцатипятилетия «Правды»—знаменательная дата в истории большевистской партии. История «Правды» неразрывно связана с историей великой партии Ленина-Сталина.

«Правда» возникла в 1912 году по решению Пражской конференции. Она родилась на волне революционного под'ема и на всем протяжении истекшего двадцатипятилетия всегда являлась могучим и острейшим орудием в руках большевистской партии в борьбе за сплочение сил большевизма и рабочего класса, за победу диктатуры пролетариата и торжество социализма.

Большевистская «Правда» 25 лет высоко несет знамя Маркса—Энгельса—Ленина—Сталина. Большевистская «Правда» на протяжении четверти века неуклонно и непримиримо борется со всеми врагами партии и рабочего класса, беспощадно разоблачает их, какое бы обличие они не принимали. «Правда» с момента своего возникновения непримиримо боролась с ликвидаторами, троцкистами, отзовистами, со всеми агентами буржуазии, разлагавшими рабочее движение. В 1917 году на подступах к Октябрю и позднее она неутомимо и беспощадно громила всех, кто предавал великое дело пролетарской революции, кто мешал борьбе за диктатуру пролетариата, за социализм. Она громила Троцкого и Радека, Каменева и Зиновьева, Бухарина и Рыкова и иже с ними—всех врагов социализма, всех, кто становился на пути победоносного движения пролетарской революции вперед.

У колыбели «Правды» стояли великие вожди и создатели большевистской партии—Ленин и Сталин. Они явились ее основателями и вдохновителями. На страницах «Правды» того времени можно найти многие десятки статей Ленина и Сталина. Целый ряд писем, указаний и директив Ленина и Сталина показывают, какую исключительную заботу о «Правде» проявляли вожди нашей партии. С «Правдой» связаны имена товарищей Молотова, Калинина и ряда других выдающихся руководителей большевистской партии.

В день двадцатипятилетия «Правды» мы, работники печати, горячо приветствуем коллектив работников «Правды» и всю многотысячную армию большевиков, партийных и непартийных, делающих «Правду». «Правда»—настоящая большевистская газета, тысячами нитей связанная с широчайшими массами.

Для нас всякая революционная годовщина является поводом к тому, чтобы учесть уроки прошлого и, устраняя недостатки, двигаться вперед, к новым победам.

Всем работникам печати надо полностью усвоить и в новых условиях претворить в жизнь славные большевистские традиции «Правды».

Эти традиции прежде всего заключаются в том, что большевистская «Правда» всегда высоко несла знамя большевистской партийности, знамя ленинско-сталинской непримиримости к врагам партии. Большевистская традиция «Правды» состоит в теснейшей связи ее с Центральным Комитетом ленинско-сталинской партии. Традиция «Правды»—в острой и непримиримой борьбе со всеми врагами партии. Острая большевистская бдительность, умение разоблачать и беспощадно бить врагов—вот что прежде всего требуется от каждой нашей газеты.

Другой большевистской традицией «Правды» является ее высокий идейный уровень, марксистско-ленинская принципиальность. На протяжении своей истории «Правда» давала замечательные образцы глубокого марксистско-ленинского анализа, который помогал разбираться в конкретной обстановке, выдвигать и обосновывать те лозунги борьбы, которые из этой обстановки вытекали.

Вот, например, статья Ленина, помещенная в «Правде» 21 августа 1912 года. Она называется: «Заработки рабочих и прибыль капиталистов в России». Ленин в маленькой статье, оперируя казалось бы сухими статистическими данными, с исключительным мастерством наглядно показывает, в чем заключалась эксплоатация рабочих, как рабочий в течение 11-часового рабочего дня всего около 5,5 часа работал, покрывая свою зарплату, а остальные 5,5 часа работал на прибыль капиталиста. Что может быть ярче и нагляднее для воспитания самых широких рабочих масс в духе классовой борьбы, непримиримой борьбы с буржуазией, чем этот глубокий экономический анализ, построенный на конкретных примерах? Ленинская статья является блестящей страницей марксистской политической экономии и, вместе с тем, дает нагляднейшие выводы и лозунги, зовущие рабочий класс на путь непримиримой борьбы с буржуазией.

Такова же и статья Сталина «Воля уполномоченных» в «Правде» от 1 ноября 1912 года, когда партия проводила упорную борьбу в связи с выборами в IV Государственную думу, стремясь в труднейших условиях провести своих кандидатов-большевиков. В этой статье, написанной по абсолютно конкретному поводу—по вопросу о том, за каких кандидатов должны голосовать рабочие,—товарищ Сталин ярко развернул широкую программу большевистской борьбы, сформулировав задачи, поставленные революцией 1905 года,—вопрос о гегемонии пролетариата, в союзе с крестьянством, четко обосновал неуязвимые лозунги большевиков.

В небольшой статье товарищ Сталин развернул вокруг практических вопросов выборов в Думу основные задачи революционной борьбы.

Эти примеры достаточно красноречивы. Высокий идейный уровень, неразрывно сочетающийся с политической остротой—важнейшая традиция большевистской «Правды».

Яркой и замечательной традицией большевистской «Правды» является ее неразрывная связь с массами. Большевистская «Правда» никогда не была и не могла быть газетой кабинетной. «Правда» была создана на рабочие копейки. Нельзя без волнения читать документы о сборе средств на «Правду» в рабочих группах. Ленин придавал исключительное значение этим рабочим группам. По их росту он измерял влияние партии и «Правды» в массах. В «Правде» зародилось замечательное рабкоровское движение. «Правда» вела повседневную работу с рабочими-корреспондентами, проявляла величайшую заботу об их письмах.

С точки зрения этих большевистских традиций «Правды» нужно подойти к оценке работы и очередных задач нашей печати.

До конца разоблачить врагов партии и народа

Нельзя сказать, что наша печать в целом претворяет в жизнь большевистские традиции «Правды».

Возьмем одну из славнейших традиций «Правды»—большевистскую партийность, большевистскую бдительность и непримиримость к врагам.

В этой области у нашей печати имеется очень много недостатков и серьезных прорывов. Японо-германо-троцкистские агенты и их соратники—правые реставраторы капитализма, как известно, сумели пролезть в некоторые органы нашей печати.

Наиболее наглядным примером здесь может служить газета «Известия». Троцкистские и правые реставраторы капитализма, фашистские агенты свили себе там прочное гнездо. Там сидели Бухарин и Радек—эти злостные враги народа, враги социализма. Ловко используя политическую слепоту и беспечность некоторых неособенно дальновидных людей в редакции, они сумели использовать в своих гнусных целях аппарат газеты. Работники «Известий», зараженные идиотской болезнью беспечности, не сумели сами разоблачить гнездо злобных врагов народа, которые у них под носом делали свои антисоветские гнуснейшие дела.

Поучителен пример краснодарской газеты «Красное знамя». Эта газета часто допускала подозрительные ошибки и «опечатки». Местные организации не придавали им особого значения. Даже когда Азово-Черноморскому крайкому было поручено заняться этим делом, он в нем до конца не разобрался. Между тем в редакции была раскрыта банда троцкистов-контрреволюционных преступников, которые признались, что ошибки и «опечатки» в газете делались ими умышленно, в порядке антисоветской работы.

Бдительность для работников печати—главное требование. Нужно знать, что за люди работают в газете. Нужно знать не только редакционных работников, но и всех, имеющих отношение к газете. Разве корректор или наборщик, если они скрытые враги, не могут напакостить в газете?

Большевистская партийность, острейшая большевистская бдительность—это первое требование к каждому работнику большевистской печати, которое должно сейчас звучать особенно решительно, твердо и непреклонно.

Выше идейный уровень газет

Другая большевистская традиция «Правды» — ее высокий идейный уровень—также не воспринята нашими газетами.

Всем известно, какое всемирно-историческое значение имеет Сталинская Конституция. Пропаганда, правильное раз'яснение Конституции—важнейший долг каждой газеты.

Между тем, газеты не только не придали нужного размаха делу пропаганды Конституции, но нередко допускали в статьях о Конституции грубые ошибки.

Вот, к примеру, газета «Красная Чувашия» по вопросу о собственности пишет: «Колхозники стали понимать, как надо относиться к социалистической и колхозной собственности». Выходит, что, с одной стороны существует социалистическая собственность, а с другой—какая-то колхозная и что колхозная собственность, тем самым не является социалистической. Это—грубейшее извращение. Сила колхозной собственности в том и состоит, что она является формой социалистической собственности в нашей стране.

А вот какую анекдоту пишет бакинская газета «Большевик нефти» (орган райкома АКП(б) и райпромкома района имени Азизбекова):

«Убогая, нищая Россия, в которой в первые годы после социалистической революции существовало пять экономических укладов — натуральный капитализм, частный капитализм — превратилась в могущественную страну мира, господствующей формой хозяйства в которой является социализм».

Возьмем освещение Конституции в такой газете, как «Легкая индустрия». Газета большая, московская. В ней была помещена статья Юрия Крюкова о Конституции: «Под'ем душевных сил». Автор этой статьи, видимо, не только безграмотный человек, но и большой пошляк, умудрился Сталинскую Конституцию, статью 118 о праве на труд, «увязать» с «идеей» «продления жизни до срока, когда человек на пределе жизни будет ощущать потребность в смерти так же просто, как потребность во сне». (Смех в зале).

В этой статье безграмотность соревнуется с пошлостью.

Дело, однако, не только в прямых ошибках, но и в общем уровне пропаганды в газетах. И если подойти с этой точки зрения к оценке газет, то даже такая сравнительно передовая газета, как «Комсомольская правда», воспитательная роль которой для молодежи исключительно велика, была справедливо раскритикована Пленумом Центрального Комитета комсомола в сентябре 1936 года. Пленум отметил, что пропаганда в «Комсомольской правде» «ведется поверхностно, преобладаются формулы и выводы вместо толкового и серьезного раз'яснения, убеждения и приведения в обоснование тех или иных положений и выводов исторического и фактического материала, конкретных событий, живых примеров и т. п.»

Вести газету на высоком идейном уровне — это не значит преподносить голые формулы и лозунги даже если они правильно формулируются. Надо раз'яснять и растолковывать эти лозунги путем теоретического анализа, исторических сопоставлений, иллюстрировать их фактами, взятыми из жизни, —вот, что значит вести газету на высоком идейном уровне.

Обратимся к такому серьезному делу, как антирелигиозная пропаганда. Подавляющее большинство газет антирелигиозной пропагандой не занимается. Газеты, видимо, решили, что религия изживается самотеком и что наши великие победы и успехи на фронтах социалистического строительства позволяют нам свернуть антирелигиозную борьбу. Это совершенно неправильно.

Особо следует остановиться на освещении международных вопросов на страницах нашей печати. Эта задача приобретает сейчас исключительно важное значение в свете решений Пленума ЦК и указаний товарища Сталина об овладении большевизмом. Надо повернуть внимание в сторону больших политических вопросов международного характера. Дело это поставлено в нашей печати за редкими исключениями, неудовлетворительно.

Мы приближаемся к выборам в Советы по новой Конституции. Это налагает на нашу печать огромнейшую ответственность за подготовку к выборам и встречу их во всеоружии. Некоторые газеты наивно полагают, что все многомиллионные массы избирателей уже полностью усвоили великое значение и содержание Сталинской Конституции, и отсюда пришли к выводу, что задача пропаганды Конституции целиком исчерпана. Нужно развернуть большую работу по раз'яснению Сталинской Конституции. Каждый гражданин нашей страны должен знать, за кого он будет голосовать и как он будет голосовать, должен знать, какими правами и обязанностями он, как гражданин Советского Союза, пользуется.

Мы подходим к двадцатилетию советской власти. Почти каждый день 1937 года связан с какой-либо исторической годовщиной. Перенеситесь на 20 лет назад к бурным дням 1917 года, насыщенного великими событиями революционной борьбы. Наши газеты должны показать уроки этой исторической борьбы, рассказать о ней новым поколениям, помочь широким массам на уроках этой борьбы получить большевистскую идейную закалку. Однако, пропаганда истории революции в нашей печати далеко не на высоте. О серьезности стоящих в этой области задач ярко свидетельствует опубликованное в «Большевике» письмо товарища Сталина по вопросам истории партии.

Советское правительство, в связи с досрочным выполнением второй пятилетки и разработкой третьего пятилетнего плана, решило организовать в печати обсуждение проблем третьей пятилетки. Это очень серьезное дело, требующее от всей печати глубокой работы.

Все это показывает, насколько большую и многообразную работу должна провести вся наша печать, чтобы поднять свой идейный уровень на ту высоту, которой требует большевистская партия и непрерывно растущие запросы нашего заметчательного читателя.

Укрепить связь газет с массами

Эти решения говорят о том, что указанные газеты, а с ними и многие другие забыли о неот'емлемой традиции большевистской печати и стали бюрократически относиться к массам—к письмам, к рабселькорам, к внередакционному авторскому активу.

Характерно, что за последнее время, в соответствии с бурным ростом активности масс, неразрывно связанным с введением в жизнь Сталинской Конституции и с решениями февральского Пленума ЦК ВКП(б), поднявшими новую волну самокритики,—резко увеличивается количество поступающих в газеты писем.

Столь же важное значение, как работа с письмами, имеет и привлечение в газеты новых авторских кадров. Вот, к примеру, газеты «Горьковская коммуна» и «Правда Севера» и «Горьковская коммуна».

Окончание на 3 стр.

О двадцатипятилетии „Правды“ и задачах печати

...чание

...На страницах этих газет ...ись одни лишь работники ...редакции. В то же время ...месяцев в «Правде ...например, было напечатано ...письма партийных работ... Аналогичная картина и ...ьковской коммуне», ЦК ...отметил, что газеты «Правда» (Архангельск) и «Горь... коммуна», отгородившись от ...ционного авторского актива, ...грубейшее бюрократическое ...вращение.

...сила большевистской газе... ...том, что лучшие мысли, луч... передовых людей нашей родины концентрируется, собирается на страницах наших газет. Только тогда наши газеты смогут засверкать теми яркими многообразными красками, которыми горит жизнь нашей страны в ее непрерывном стремительном движении вперед, когда они станут настоящими организаторами общественного мнения и собирателями инициативы, опыта, мыслей лучших людей. Но для этого редакции газет должны широко привлекать авторов из лучших людей страны, края, области, района, предприятия. Надо вести с авторским активом постоянную работу, неустанно крепить с ним связь.

...окончить с подхалимством, широко развернуть ...льшевистскую самокритику

...ейшей задачей всей нашей ...является смелое развертывание ...льшевистской критики и са... ...тики. Этого решительно тре... февральский Пленум ЦК ... и товарищ Сталин.

...ум ЦК отметил одну отвра... ...ую болезнь, которой больны ...многие наши газеты и редак... ...Это подмена большевистской ...тики антибольшевистской ...ностью и подхалимством. По... трудно найти газету, будь ...стная или низовая, или, ...ьная, которая не была бы ...по этой части. Но некоторые ...в этом отношении побивают ...ды, не излечившись и после ...ума ЦК ВКП(б).

...пример, газета «Омская прав... после Пленума ЦК не изжила ...подхалимства, развитого у ...вычайно сильно. В № 99 ...правды», в небольшой за... «Передовики весеннего сева ...ение у тов. Булатова», фами... Булатова—первого секрета... ...—употреблена 12 раз. В ..., в маленькой заметке о прие... ...ов фамилия тов. Булатова ...лась 21 раз. Это было до Пленума ЦК. А после Пленума газета в отчете о собрании омского партийного актива ухитрилась упомянуть имя тов. Булатова 13 раз. Редактор «Омской правды» тов. Шацкий, видимо, все еще не извлек уроков из Пленума ЦК.

Самокритика — основной метод воспитания наших кадров, основной метод во всей нашей работе. Роль печати в развертывании самокритики колоссальна. Печать —рупор нашего общественного мнения.

После Пленума ЦК ВКП(б) дело с развертыванием самокритики на страницах газет несколько дрянулось. Но этого совершенно не достаточно. Многие работники печати никак не решаются пуститься в плавание по бурным волнам самокритики. На собраниях активов, на партийных собраниях самокритика развертывается острее и конкретнее, чем во многих газетах.

Смелая большевистская самокритика, не взирая на лица, — обязательное условие поворота в работе газет, которого требуют решения февральского Пленума ЦК ВКП(б).

Выше культуру газет!

Для того, чтобы наша печать была на высоте тех задач, которые ставит сейчас перед печатью партия, она должна решительно повысить свою культуру. Это прежде всего относится к языку наших газет.

Не так уже редки случаи прямой безграмотности, допускаемые некоторыми газетами. Что можно сказать о редакторе Тумской районной газеты (Московская область) тов. Бойкове, который, поменяв фельетон, ухитрился назвать свое литературное произведение «фильетоном», тем самым превратил этот номер газеты в ходячий фильетон?

Но что говорить о районных газетах, если в Москве «Литературная газета», орган Союза советских писателей, отяжелев на перегруженности и красотой стиля. Уж, кажется, кто лучше газеты Союза писателей должен был владеть нашим прекрасным образным русским языком? В действительности же в «Литературной газете» нередко можно встретить такие перлы, что просто диву даешься, как это писатели терпят, что их орган разговаривает с ними столь суконным, канцелярским языком. Возьмите первомайский номер «Литературной газеты». Там она фраза в передовой содержит 95 слов и, к сожалению, довольно мало смысла. Нелады с русским языком—частое явление на страницах «Литературной газеты».

Образцом большевистской публицистики, захватывающей, острой, яркой, меткой, доступной самым широким народным массам, являются статьи Ленина и Сталина, в частности их статьи в «Правде». Вспомните, как Ленин резко осуждал ненужное употребление иностранных слов. У некоторые наши редакторы в погоне за иностранными словами, иной раз даже не понимая их смысла, залезают в непроходимые дебри.

Недавно тов. Литвинов получил интересное письмо беспартийного читателя газеты «Восточно-Сибирская правда».

«Вами,—пишет товарищу Литвинову автор письма,—в комиссии по абиссинскому вопросу было употреблено выражение: «глорификация войны». Это выражение я понимаю так: восхваление, воспевание войны, пение войне хвалебных гимнов.

Между тем, приводя вашу речь на конференции в Монтре, где это выражение Вами было повторено, газета «Восточно-Сибирская правда» после слова глорификация поместила в скобках: «совершение». Причем ни тулунская районная парт-организация (Вост.-Сиб. край), куда я обратился за разъяснением, ни один из многих членов партии, к которым также я обращался по этому вопросу, не дали мне, по моему мнению, правильного об'яснения».

Это письмо — серьезное обвинение редакции, путающей своих читателей, неправильно поясняя им иностранные слова.

Товарищи газетчики, прислушивайтесь к этому письму рядового читателя из Тулунского района Восточно-Сибирской области! Оно касается многих из вас.

Культура в работе газет требует их своевременного выхода. Здесь дело обстоит совершенно потерянно. Опоздания газет вошли в прочную систему. Казалось бы, в день печати наши центральные газеты пострадают выйти во-время. В действительности 5 мая без опоздания в Москве вышла лишь одна газета «Красная Звезда». Все остальные газеты опоздали. Газета «Водный транспорт» за весь 1936 год вышла своевременно только... два раза.

В деле улучшения работы советской печати немалые обязанности ложатся на ТАСС. Его информация систематически запаздывает, не лишена искажений. Жизнь СССР освещается тускло. Целый ряд важнейших событий и явлений в политической, хозяйственной и культурной жизни нашей страны в информации ТАСС не находят никакого отражения. Еще ответственнее задачи ТАСС в области международной информации. Работа ТАСС требует коренного улучшения во всех отношениях.

Перед нашей печатью стоят сложнейшие и ответственнейшие задачи борьбы за реализацию решений Февральского Пленума ЦК ВКП(б) и указаний товарища Сталина, за осуществление политического поворота в связи со Сталинской Конституцией.

Наша печать обладает огромными силами, средствами и возможностями. Мы имеем большую сеть газет. Надо лишь всеми ими умело руководить и пользоваться так, как умел и умеет наш ленинско-сталинский ЦК пользоваться большевистской «Правдой» на всех этапах ее развития—и в 1912 году, и в 1917 и в 1937 году.

Надо вооружить газетные кадры большевизмом, чтобы они могли с честью выполнять возложенные на них партией ответственнейшие задачи. Это сейчас является главным. Но овладение большевизмом — не легкая задача. Овладение большевизмом дается в результате неустанной, упорной, систематической работы над собой, неустанного изучения Маркса, Энгельса, Ленина, Сталина, всестороннего изучения международной обстановки, активного участия в политической жизни, непримиримой борьбы за линию партии с ее врагами, с врагами народа.

Печать является самым острым и самым сильным оружием нашей партии. Это определение товарища Сталина ко многому обязывает всех работников советской прессы.

Торжественный день двадцатипятилетия нашей славной «Правды» обязывает всех работников печати напрячь все силы, чтобы по-большевистски перестроить работу газет, выполнить сталинские указания, овладеть большевизмом. И тогда наша печать, во главе с ленинско-сталинской «Правдой», под руководством большевистской партии будет еще успешнее сплачивать народы СССР под великим знаменем Маркса—Энгельса—Ленина—Сталина и вести их к новым победам коммунизма. **(Аплодисменты).**

О газетных кадрах

...ы газеты справились с новы... ...задачами, должно быть изменено ...ение к подбору газетных кад... партийному руководству пе... на местах.

...етные кадры в целом не отве... пред'являемым к ним требо... ...ям. В силу того, что многие ...рганизации отошли от боль... ...ских традиций в области ру... ...ства печатью и передоверили ...дело второстепенным работни... ...газетные кадры оказались ...квалифицированными. Многие ...ные работники были перебро... ...ны на другую, не газетную, ...ту, а с газетными кадрами не ...ись необходимая работа по их по... ...ческому воспитанию и обуче... Между тем вооружить газет... ...работников большевизмом, ...ко укрепить газетные кадры ...главное условие успешного раз... ...стоящих перед нашей пе... ...задач.

...другой стороны, за последние ...газеты почти не производили ...матического серьезного подбора ...квалифицированных кадров. ...не всякий может стать журна... листом путем обучения в каком-либо учебном заведении, если он не имеет призвания к этому делу. Надо внимательно подбирать молодежь, и те кадры, которые любят печать, которые имеют призвание к этому сложному и требующему разносторонних качеств делу. В газеты необходимо смелее выдвигать подготовленных и способных рабселькоров, а у нас с этим выдвижением дело обстоит чрезвычайно слабо. Нужно отбирать в газеты имеющих призвание и данные для работы в печати оканчивающих высшие учебные заведения. Разве из них нельзя вербовать газетные кадры, пополняя редакции новыми, культурными силами?

Наконец, следует провести огромную работу по переподготовке наших кадров редакторов. Переподготовку редакторов надо поставить таким образом, как ставится это дело сейчас в отношении руководящих партийных кадров.

Надо наши газетные кадры вооружить политически, вооружить их большевизмом.

Низовой печати—особое внимание и помощь

...особой остротой стоит этот во... в отношении нашей низовой ...ти. Низовая печать играет ог...ромную роль. Этого многие не ...понимают и недооценивают.

...Районных газет у нас имеется ...ыше 3200, разовый тираж этих ...ет 11 миллионов. Это очень боль... ...сила. Выборы в Советы по-но... ...ому будут производиться по избирательным округам, состоящим из трех-четырех районов. Огромную роль в правильной организации выборов по новой Конституции будет играть именно районная печать.

Между тем районная печать во многих местах влачит просто жалкое существование. Ассигнуются деньги по бюджету, но эти деньги зачастую не доходят до районных газет. Почти каждый областной исполком старается урвать у районных газет их деньги на другие нужды. Это абсолютно нетерпимо. Материальная база районных газет требует радикального улучшения. Это относится и к их типографиям, помещениям, к бумаге, на которой печатаются районные газеты и т. д.

Решительного улучшения требует партийное руководство районной печатью. О том, как иногда у нас «руководят» районными газетами, свидетельствует хотя бы следующий красноречивый факт. В Оренбургской области секретарь Ивановского райкома тов. Ундалов однажды прочитал в районной газете «Голос ударника» заметку, в которой говорилось: «Отдельные руководители района безответственно относятся к хлебосдаче, принимая хлеб амбаралми». В общем, самая примитивная критика. Но удалой и ретивый тов. Ундалов усмотрел в этой заметке выпад, направленный против руководителей района, против партии. В результате—газета была Ундаловым конфискована и сожжена. Чем не щедринский герой!

Подобные явления показывают, что во многих местах партийное руководство печатью отошло с большевистских традиций в этой области.

Пленум ЦК ВКП(б) со всей резкостью подчеркнул, что нужно вернуться к большевистским традициям руководства печатью в отношении к газетам и их кадрам. Самокритика в газетах должна быть настоящей, по-большевистски острой, вопреки самодурам Ундаловым.

Крепкое партийное руководство печатью тем более необходимо, что работа газет протекает в обстановке обостренной классовой борьбы с осколками разгромленных классовых врагов. Достаточно напомнить о выстреле, который недавно прогремел в Коркмас - Каякском районе Дагестанской республики, где председатель райка Багмадов убил редактора районной газеты тов. Батырова, разоблачившего буржуазно-националистическую контрреволюционную группу. Не прекратилось преследование рабселькоров. Это преследование имеет многообразные формы.

Для зажима самокритики в газетах применяются различные методы. Вот, например, тов. Бубнов на другой день после опубликования в газете «За коммунистическое просвещение» остро критической деловой статьи одного школьного работника прямо написал редактору газеты «За коммунистическое просвещение»:

«Предлагаю Вам итогов за вторую четверть («первое полугодие») 1936-37 учебного года в газете не опубликовывать... Если у вас будут заметки по этим вопросам (по школам РСФСР), то предварительно посылайте их мне».

И так, газете запрещается печатать что-либо по итогам учебного полугодия без согласования с наркомом. А чем, спрашивается, должна заниматься газета «За коммунистическое просвещение», если не итогами учебного полугодия даже если эти итоги не особенно приглядны и если самокритическое их освещение огорчает некоторых наркомов?

Самокритика в печати тем успешнее будет развертываться, чем конкретнее и правильнее будет осуществляться партийное руководство газетами. То же надо сказать и о руководстве огромной армией рабселькоров.

На снимке: дом в г. Вологде, где жил в царской ссылке в 1909, 1910 и 1911 гг. тов. В. М. Молотов.

Фото Н. Орлова

1787—Константин Николаевич Батюшков—19

Русский народ может по справедливости гордиться многими талантами, прекрасными передовыми умами, обогатившими национальную культуру. Лучшие представители великого народа всегда будут жить в его памяти: их великое культурное наследство изучается и критически осваивается. В условиях советской культуры это наследство стало достоянием не только избранных, но внедряется в широчайшие слои трудящихся масс нашей страны.

Культурная революция нашей эпохи была бы неосуществима без освоения образцов литературы и искусства прошлых столетий. Ко всякой культурной ценности прошлого молодая советская культура социалистического реализма относится чрезвычайно бережно.

Творчество К. Н. Батюшкова (1787—1855 гг.) принадлежит к светлым явлениям культуры своего времени. Этот талантливый поэт, представитель передовых слоев дворянской интеллигенции, явился одним из создателей русского поэтического слова.

На образцах его творчества учился величайший его последователь в работе над созданием русского литературного языка—А. С. Пушкин. Великий поэт высоко ценил стихи Батюшкова, так же, как и все образованные его современники.

Поэтому знакомство с творчеством К. Н. Батюшкова представляет собой большой интерес для нашей общественности.

29 мая исполняется 150 лет со дня рождения поэта, который родился и умер в Вологде.

КАК ПОПЫ И ЧИНОВНИКИ ПРАЗДНОВАЛИ СТОЛЕТНИЙ ЮБИЛЕЙ

В 1887 году, через 32 года после смерти К. Н. Батюшкова в зале вологодского дворянского собрания состоялось торжество по поводу столетия со дня рождения поэта.

Старое описание этого торжества рассказывает о нем сусальным витиеватым языком архивных отчетов.

Заупокойную литургию и панихиду совершал в церкви всемилостивого спаса епископ Израиль в «сослужении почетного духовенства города». На панихиду прибыли приехавшие из Петербурга для ревизии тюрем и мест заключений тайный советник Галкин-Врасской, начальник Вологодской губернии Кормилицын, вице-губернатор Лаппа-Старженецкий и губернский предводитель дворянства Волоцкой.

Автор благонамеренного угодливого отчета преподаватель классической гимназии Тузов восторженно описывает торжественное заседание, отмечая хор певчих, исполнивших «гнесь благодать святого духа».

Заседание из'явило полную готовность принять участие в сооружении могильного памятника знаменитому соотечественнику. Было решено открыть подписку на одну стипендию имени «славного земляка» для беднейшего воспитанника учебного заведения. Дело о ней шло долгое время, залеживалось в канцеляриях департамента народного просвещения.

«Вечером кружок лиц собрался дружеской тризной почтить память покойного в отдельном кабинете гостиницы «Золотой якорь». Присутствовал почтенный петербургский книгопродавец В. Ф. Пантелеев. Поздно разошелся этот кружок, унося приятное впечатление от дружеской беседы, проведенной не в рассуждениях о мелких житейских интересах, а в теплых воспоминаниях о личности поэта».

Банкетное собеседование любителей изящной словесности, крепких вин и чинопочитания, а также само заседание с пением гимна, с панихидами «высокочтимого» епископа, изложено очевидцем в стиле приторного чиновничьего акафиста. Перед нами ярко возникает картина былого. Высокопоставленные лица устроили, под предлогом юбилея К. Н. Батюшкова, парад чиновников и духовенства. В кадильном дыму заупокойных богослужений, в кабинете ресторана, они щеголяли казенным либерализмом и высокопарными речами «о ниве отечественной литературы».

Приближается 150-летний юбилей со дня рождения поэта.

Школьники, рабфаковцы и студенты устроят литературные вечера, посвященные памяти талантливого предшественника Пушкина. На них прочтут стихи, до сих пор сохранившие следы высокого поэтического мастерства, на них узнают о творчестве поэта, о его мучительной одинокой жизни искалеченной жуткой психической болезнью.

Наша родина, организовавшая в этом году в пушкинские дни подлинно-народное торжество—бережет имена всех людей, давших свой творческий вклад в культуру и искусство освобожденного народа.

Имя Батюшкова поэта-вологжанина, опошленное чествованием губернских дореволюционных чиновников, не забыто нашей советской страной.

Ев. ЗАБЕЛИН.

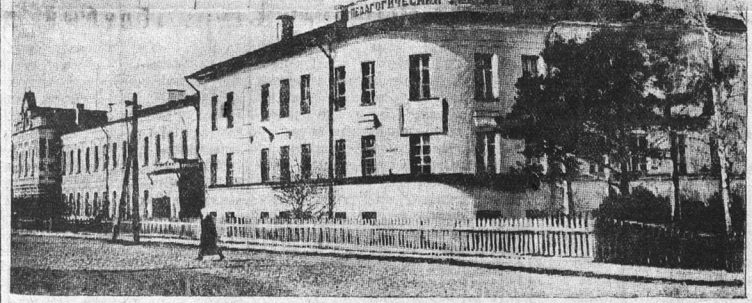

Дом, где родился, жил и умер К. Н. Батюшков.

Фото Н. Орлова.

В этом доме жил поэт

Старый человек бредет по бульвару,

Опираясь на сучковатую палку, старик присаживается на скамеечку отдохнуть. Не спеша снимает он с головы широкополый, порыжевший картуз. Легкий ветер тормошит его седые волосы.

Кто он—неизвестный пришелец, молчаливо созерцающий проходящую по бульвару толпу? Не будем любопытны. Возможно, что это—знаток и ценитель прошлого, историк XIX столетия радостно всматривается в нашу яркую, интересную жизнь, сожалея о тех, кто никогда не видел. Любознательный и живой взгляд старика обращен на большое каменное здание педагогического училища.

Сейчас откроются широкие двери и выйдет на улицу шумная, учащаяся молодежь с книжками под мышкой. И улыбнется радостной улыбкой старый человек на скамейке бульвара.

— Так-то вот, Константин Николаевич. Видите, какая жизнь пошла в вашем доме? Это—настоящая жизнь, дорогой!

Хрестоматия очень скупа.

Всего две странички посвящено поэту-вологжанину Константину Николаевичу Батюшкову.

Батюшков был любимым поэтом Пушкина в лицейские годы, оказавшим на него большое влияние.

29 мая 1807 года в сражении под Гейльсбергом Батюшков ней; Пушкин в 1814 году посвящает Батюшкову сво

«Поэт! В своей предметы
Во звучны струны сме
С Жуковским пой кровав
И грозну смерть на рат
И ты в строях ее встреча
И ты постигнутый судь
Как росс, питомец сла
Трагическая судьба Батю
психическое заболевание —
ла его творческий путь в
ярком расцвете.

Для литературы поэт умер
года раньше своей физической
ти. Психический недуг пости
в 1822 году и продолжал
самой кончины—7 июня 185
да. За год до своей болезн
стантин Николаевич «В тени
дал исключительные строки:

«Я берег покидал туманны
Альб
Казалось, он в волнах сви
За кораблем вилася гальди
И тихий глас ее плеск
Вечерний ветр, валов
плеск
Однообразный шум и тре
И корнчего на палубе
Ко страже, дремлющей по
пор
Все сладкую задумчивость
Как очарованный, у мачты
И сквозь туман и ночи покр
Светила севера любезного
иска

Полтораста лет отделяют
дня рождения и более восьми
лет со дня кончины Констан
Николаевича. Похоронен Батюш
Вологде, в бывшем Прилуцком
настыре.

Сейчас улица его имени—одн
самых оживленных в городе. В
рину, вероятно, здесь было

Старый, седой человек на скам
ке бульвара, задумчиво устр
взгляд на здание. Кто он, неизве
ный пришелец? праздный прохо
или историк, пришедший сюда
ревизии времени?

Не будем ему мешать. Вы
те, как он хорошо улыбается м
дежи, выходящей из дверей
где жил поэт Батюшков...

Вас. ЗНСКИЙ.

А. РЕМИЗОВ,—
доцент литературы

К. Н. Батюшков

29 мая исполняется 150 лет со дня рождения Константина Николаевича Батюшкова, писателя большого художественного дарования, ближайшего предшественника и учителя Пушкина.

К. Н. Батюшков родился в Вологде 29 мая 1787 г. Подобно Пушкину, он происходил из старинной, но обедневшей и захиревшей дворянской фамилии.

К. Н. Батюшков был не только человеком большого художественного дарования, но и одним из образованнейших людей своего времени. С детства он проявлял большую любознательность. Страсть к чтению книг во многом довершила образование поэта, полученное в петербургских частных пансионах. Благодаря прекрасному знанию иностранных языков и неустанному труду по повышению своего образования, Батюшков ознакомился со всем лучшим, что было создано европейской культурой того времени: художественной литературой, философией и другими науками. На своих современников он производил впечатление энциклопедически образованного человека.

Знакомство с сочинениями французских просветителей XVIII века приобщило К. Н. к передовым идеям общеевропейской культуры. Принципы гуманности и просвещения навсегда остались основными чертами его общественно-политического мировоззрения и подготовили в нем деятельного союзника прогрессивных литературных течений начала XIX века. Под влиянием своего дяди М. Н. Муравьева, отца будущих декабристов, он обратился к занятиям античной литературой, изучил для этой цели латинский язык и прочитал в подлиннике лучших римских поэтов. Батюшков изучал итальянских поэтов: Данте, Петрарку, Ариосто, Тасса, из немецких — любил Шиллера, из английских — Байрона. В творчестве великих представителей европейской литературы Батюшков искал образцов для выработки нового литературного языка.

Происходя, как уже было сказано, из обедневшей дворянской семьи, Батюшков вынужден был служить. Он поступил письмоводителем в канцелярию по министерству народного просвещения, затем, когда началась война с Наполеоном, записался в ополчение и был отправлен на фронт в Пруссию. Тяжелое ранение в ногу вскоре вывело Батюшкова из строя. Впоследствии Батюшков также принимал участие в ряде военных походов.

В перерывах между ними К. Н. продолжал служить по гражданскому ведомству, но служба его не удовлетворяла. От служащего в царской России требовали не способностей и знания дела, а уменья прислуживаться. На этой почве в Батюшкове созрело горькое чувство разочарования в жизни.

«И я мог думать, — писал Батюшков в 1810 г. к своему другу Гнедичу, — что у нас дарование без интриг, без ползанья, без какой-то расчетливости может быть полезно? Я мог еще делать на воздухе замки и ловить дым?»

В этом горьком чувстве измученного жизненной борьбой человека и заключалась трагедия Батюшкова, которая привела его к безумию. Батюшков был подавлен не столько личными болезнями, сколько социальными условиями, в которых протекали его жизнь и творчество. В письме к Гнедичу Батюшков писал в 1809 году:

«Можно ли любить невежество? Можно ли любить нравы, обычаи, от которых мы отделены веками и, что еще более, веком просвещения?

Зачем же эти усердные маратели восхваляют все старое? Поверь мне, что эти патриоты не любят или не умеют любить русской земли».

Дикая вражда к просвещению и ко всему новому с особенной силой сказалась в России в годы реакции после наполеоновских войн. Известный мракобес Шишков утверждал, что передовые писатели вроде Батюшкова были виновниками не только «заразы французской», но даже нашествия Наполеона и пожара Москвы. Рисуя свое настроение по возвращении из заграничного похода в Россию, К. Н. уподобляет себя древнему герою Гомера, скитальцу Одиссею, который, домчавшись, наконец, до милой родины, «отчизны не познал» («Судьба Одиссея»). Душевная тревога Батюшкова, вызванная реакцией и обостренная тяжелыми переживаниями личной жизни, отражена им и в знаменитой элегии «Умирающий Тасс. Элегия эта прекрасно отражает его глубокое разочарование в жизни. Объективно глубокая скорбь К. Н. отражала настроения широких кругов передовой русской интеллигенции того времени. Впоследствии уже больной и прикованный к ложу безумия несчастный поэт требовал эшафота для царя Александра и говорил: «Хочу смерти и покоя» (соч. Батюшкова, изд. «Академия», 618 стр.).

Первые признаки душевного заболевания стали сказываться у Батюшкова вскоре после назначения его секретарем русской миссии в Неаполе. В письмах к друзьям в 1819 г. он жалуется на скуку, одиночество и плохое физическое состояние. В письме к Жуковскому говорит, что вовсе не может писать стихов. В 1821 г. уничтожает все написанное им в Италии. С 1822 года признаки душевного заболевания все усиливаются, поэт сжигает свою библиотеку, трижды покушается на самоубийство. У него возникает мания преследования. Ввиду безуспешности лечения, Батюшков перевозят в Россию. В 1833 г. он попадает в Вологду, где и остается в семье племянника в том же состоянии неизлечимо больного до самой смерти, последовавшей 19 июля 1855 года.

Литературная деятельность Батюшкова началась с 1802 г. Первым стихотворением, появившимся в пе-

Окончание на 5 стр.

—193 УЧШИЙ ТЕЛЬЩИК

эт

...ович Шамандрин ...цех ВПВРЗ пришел в ...да кончил службу в ...ской Красной Ар- ...году в ... работать подручным ...и с первого же дня стал ... овладевает знаниями. Че- ...смело ... он был квалифициро- ...рованным ...очим и самостоятельно ...ратным ... бригадой. А сейчас Ген- ...ечал, ...ается знатным котель- ...ульщ... запевалой стахановского ...ыта ... себя в цехе. Это по- ...ание он оправдывает своей ... работой—показатели ...ся всегда выше и лучше

...ледние три года не было ...случая, чтобы забраковали ...полненную бригадой Ша- ... Она является победитель- ... в соревновании с группой ...котельщики твердо держат ...ово и ни на минуту не за- ...своих обязательств, запи- ...в договоре соревнования.

...ли в бригаду не сами при- ...ли, добивались упорно и на- ...

...ды начальник цеха поруча- ...Шамандрина ускорить ремонт ...ного отверстия паровоза, ...ор перестроил работу своей ..., ввел новый метод ремонта. ...ньше 4 человека два шуро- ...отверстия делали в течение ...ней, то сейчас трое рабочих ... работу выполняют за 7 ча- ...

...ыне бригада освоила производ- ...шуровочных отверстий новой ...трукции к мощным паровозам ...«Э».

...а смену,—говорит Геннадий, ...ых делаю по 4 штуки, но по- ...ись дать еще больше. В по- ...ной работе он особое внима- ...обращает на исправность ин- ...мента, на качество и точность в ...ке. Он все время думает над тем ...улучшить свою работу, добиться ...более высоких показателей. В ...м весь секрет успехов Геннадия. ...мандрин не только хороший про- ...водственник, но неплохой и ...ственник, борется с недостатками ...ние, помогает отстающим стать ...ренными.

В. МАРЫШЕВ.

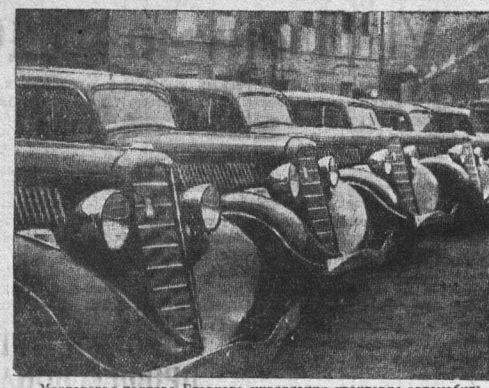

Московская контора Главного управления тракторно-автомобильной промышленности приступила к обмену автомашин „ГАЗ" и „Форд" на автомашины „М-1".

На снимке: машины „М-1", выделенные для обмена.

Фото **В. Олейника** (Союзфото).

Причины аварий на водных путях

Прошел только месяц со дня открытия навигации, а на водных магистралях Вологдо-Сухонского бассейна произошло уже свыше сорока аварий и происшествий. Причина аварий в большинстве случаев—халатное отношение к своим обязанностям со стороны командного состава судов и низкая трудовая дисциплина.

Например, пьяный капитан Бызов посадил на мель в Кубенском озере буксир «Пернов». Буксир удалось снять с мели лишь через 29 часов. На обратном пути «Пернов» вновь потерпел аварию: произошла поломка машины. Пассажирский пароход «Лянцевский» по вине лоцмана Распопова на р. Нижняя Сухона налетел на груду камней и получил пробоину в носовой части днища. При буксировке в Брусенец затонул дебаркадер. Он нуждался в капитальном ремонте, но отдел эксплоатации пароходства решил отложить ремонт до будущего года и направил дебаркадер в полуразрушенном состоянии.

Отдел кадров при комплектовании судовых команд грубо нарушал дисциплинарный устав, не проверял квалификацию рабочих принимаемых на работу. В некоторых случаях он отнесся к делу прямо преступно. Например, шкиперами на баржи назначались лица, признанные квалификационной комиссией совершенно непригодными для этой работы. И поэтому в шкиперском составе оказалось не мало таких работников, которые не только не проходили обязательного техминимума, но незнакомы даже с элементарными правилами внутреннего распорядка на баржах. В результате — частые аварии и происшествия. Шкипер баржи № 730 Маслов швырнул на деревянную палубу будки не потушенный окурок, запер будку и ушел в город. В будке возник пожар. Но к счастью пожар удалось быстро ликвидировать, убытки незначительны, но огонь мог натворить больших бед: баржа была пришвартована у деревянных складов, где хранились товары на миллионы рублей.

Беспечность отдела кадров при найме судовых команд помогла классовому врагу пробраться на суда и навредить. На-днях на пароходе «Суворов» в цилиндр высокого давления вражеская рука подбросила кусок железного болта. Произошла крупная авария.

Дает себя чувствовать и низкое качество судоремонта. Пароход «Охотник» уже дважды вставал на ремонт из-за того, что у него течет котел. По этой же причине прекратил работу буксир «Завет». Некоторые котлы давно отслужили контрольный предельный срок, их нужно было сменить еще 3-4 года тому назад, но пароходство в целях экономии продолжает их эксплоатировать, кое-как подремонтировав. Такая «экономия» ничего кроме убытков, конечно, не приносит.

Р—в.

ПИСЬМА В РЕДАКЦИЮ

Аттестация произведена неправильно

В средине марта при горсовете была создана комиссия по определению квалификации парикмахеров. Аттестация была сделана неправильно, неточно, вызывала много нареканий и жалоб со стороны мастеров парикмахеров. Председатель комиссии тов. Арефьев обещал созвать комиссию вторично для переаттестации.

Но прошло уже два месяца, а комиссия не собиралась. В секретариат горсовета поступило 15 жалоб парикмахеров на то, что их аттестовали неправильно или даже совсем не дали аттестата. Жалобы эти не разобраны. С 1 мая работа мастеров-парикмахеров оплачивается по тем разрядам, которые установила комиссия. Значит, если ты по ошибке получил низший разряд, так и получай уменьшенную зарплату до тех пор, пока комиссия соизволит разобрать заявление. У комиссии же, по словам тов. Арефьева, «нет времени», чтобы собраться и разобрать жалобы.

Я работаю мастером 5 лет, могу по своим знаниям иметь второй разряд, а мне дали первый, то-есть более низкий. Когда горсовет пробудит от долгой спячки аттестационную комиссию?

В. КОЛЕСОВ.

Заставить Изотова уважать советские законы

Руководители городского отделения Лензовсторга нарушают закон о праве беременных женщин на работу и учебу. Это в особенности относится к заместителю начальника Лензовсторга Изотову.

На-днях несколько жен командиров должны были поехать в Ленинград на трехмесячные курсы работников военной кооперации. Кандидатуры были выдвинуты командованием частей. Но Изотов не захотел с этим считаться и сделал по-своему. Жене ответственного секретаря партбюро Н-ской части, О. Пожарской Изотов заявил: «Вам в положении осталось быть 7 месяцев и на курсы вас послать нельзя».

Изотов издевается над женщиной, попирает ее законные права на учебу.

Ф. КИРИЕНКО.

Неблагоустроенный фабричный двор

В антисанитарном состоянии находится территория пуговично-гребеночной фабрики. Вокруг цехов, складов—груды мусора, издающие такое зловоние, что даже в соседних домах нельзя открыть окон.

Руководители фабрики и артельсоюза не заботятся о том, чтобы фабричная территория была чистой, чтобы на фабричном дворе были посажены деревья, разбиты клумбы, устроена физкультурная площадка, где бы рабочий смог провести обеденный перерыв.

Забывают заглянуть сюда и работники из горсанчасти.

Необходимо в самый кратчайший срок заняться очисткой фабричной территории и привести ее в надлежащий вид.

П. ВИНОГРАДОВ.

Грубый директор

Рабочие вологодского холодильника ежедневно выслушивают от своего директора грозные окрики:

— Вы ничего не делаете! Я вас всех разгоню!

Однако угрозы он не приводит в исполнение. Наоборот, оставляя тех, кто ничего не делает, Лаврентьев набирает еще новых людей. Зачем же он увеличивает число «бездельников»?

Грубо Лаврентьев обращается и с посетителями. Заявления рабочих по тому или иному вопросу директор откладывает в сторону, не разбирая его, или же прямо заявляет: «Я ничего не знаю».

О себе и близких ему работниках директор проявляет гораздо больше заботы. Например, в 1936 году от Главхладпрома холодильник получил четыре велосипеда для служебных поездок сотрудников холодильника. В прошлом году их использовали по назначению, а нынче Лаврентьев решил отдать машины в личное пользование главного инженера Попова, главного бухгалтера Капито, начальника пожарно-стрелковой охраны и старшего механика. По роду своей работы им меньше всего приходится ездить куда-либо с холодильника. Такое поведение директора вызывает законное недовольство работающих на холодильнике.

КРУГЛОВ, ВЕТРОВ, АНДРЕЕВ, МОСКВИН.

Где же отдохнуть?

Кончились дневные работы. Наступил вечер. Хочется отдохнуть, весело провести время, почитать газету, журнал, поиграть в шашки, шахматы.

Но ничего этого сделать нельзя. Культурного отдыха рабочих в совхозе «Рубцово» никто не организует. Красный уголок почти всегда закрыт.

Есть в совхозе хороший сад. По вечерам в нем гуляют взрослые рабочие, молодежь. А вот устроить в саду волейбольную площадку, очистить место для игры в футбол— ни рабочком, ни комсомольская организация не позаботились!

В. МЕЛЬНИКОВ.

Плохая столовая

Обеденный перерыв в совхозе «Дикое» начинается в 12 часов дня, а столовая к этому времени обычно закрыта. Прождав полчаса, рабочие уходят без обедов.

Качество обедов никое, в супе можно встретить нечищенный картофель, второе — всегда остывшее. Нехватает ложек и вилок.

В. ПЧЕЛОВ.

К. Н. БАТЮШКОВ

Окончание

...ая, было «Послание к стихам мо- ...» (1805 г.) Это была сатира по ...ресу писателей старой школы. В ...альнейшем Батюшков дает еще ряд ...ов, памфлетов, эпиграмм на ли- ...ратурных староверов («Видение на ...ерегах Леты», «Певец в беседе лю- ...бителей русского слова», «Новый ...ой смерти» и др.). Батюшков на- ...дается над бездарными «словен- ...скими одами», стихи которых «хоть ...ешного жестки, но истинно варва- ...ро-русски», над виршами, которые ...сочинили в кладовых или с «дены ...ыщами». Придумывая «новый род ...смерти» Наполеону, поэт предлагает: «На Зльбе виршами до смерти за- ...читайте, ручаюсь: с двух стихов у ...вас зачахнет он!»

В борьбе с высокими традициями классической школы и героической ...оды Батюшков пользуется колки- ...ми эпиграммами.

Основным родом, свойственным ...поэтическому таланту Батюшкова, ...была лирическая поэзия. К ней он ...чувствовал особое влечение и в ...этой области достиг огромных успе- ...хов. В противовес торжественной ...оде XVIII века Батюшков разраба- ...тывает малые лирические жанры: ...элегии, послания, эпиграммы и т. п.

Во французской поэзии XVIII века этот жанр был известен под именем «легкой поэзии», поскольку он воспевал радости жизни, непосредственное упоение ее дарами.

Батюшков пользуется этим жанром для пропаганды новых поэтических принципов. Он совершенствует новый поэтический язык, по выразительности и музыкальности стиха равный языку итальянских и французских классиков. «В легком роде поэзии,—говорил Батюшков—читатель требует совершенства, чистоты выражения, стройности в слоге, гибкости, плавности... Красивость в слоге здесь нужна, необходима и ничем заменяться не может. (Речь «О влиянии легкой поэзии на язык»).

Таким образом, художественные искания Батюшкова были подчинены задачам огромной общественно-культурной важности, задачам образования русского литературного языка, доступного возможно большей части читателей его времени.

Жанры легкой поэзии носят общее название антологических стихотворений. Так они названы потому, что у греков сборники мелких лирических стихотворений носили название антологий (т. е. собрания цветов). Антологические стихотворения требуют особо развитого эстетического чувства. Античная поэзия с ее светлым гармоническим мировоззрением помогла Батюшкову в выработке тонкого чувства красоты, изящества, и стих его приобрел такую живописность, пластичность в описаниях, что стал, по словам Белинского «как бы видим глазу». Он стал легко доступен для читателя, даже мало знакомого с античной древностью. Таким образом, Батюшков подготовил почву для дальнейшей работы над языком великого русского поэта—А. С. Пушкина.

Свою задачу образования литературного, поэтического языка Батюшков осуществлял всеми доступными ему средствами. С такими же стилистическими заданиями он обращается к прозе. «Чтобы писать хорошо в стихах, надо, говорил он,—много писать прозой». И действительно, его статьи и рассказы в прозе и даже письма к друзьям были также «опытами», подготовившими дело создания русского литературного языка.

Литературная деятельность Батюшкова была прервана душевной болезнью, и талант поэта не дал всего, что он мог бы дать, суди по его выдающейся силе. В своих творческих исканиях последних лет Батюшков ищет источников нового литературного языка не только в западной литературе но и в русской народной стихии, фольклоре и старинном русском языке. Он задумывает написать поэму из русского сказочного мира, вроде той, какую дал русской литературе Пушкин. Он составляет планы для поэм «Рюрик» и «Русалка» и просит Гнедича прислать ему в деревню сборники русских сказок, былин, как материал для задуманных произведений. С другой стороны его увлекает проникнутая мягкая поэзия Байрона, и он, первый из русских поэтов, переводит отрывок из поэмы «Странствования Чайльд Гарольда»: «Есть наслажденье в дикости лесов». Стихотворение это так понравилось Пушкину, что он собственноручно переписал его. В последствии эта элегия нашла отражение в знаменитом пушкинском «Пиры чуме».

То, что успел создать в течение своей недолгой сознательной жизни К. Н. Батюшков явилось ценным вкладом в сокровищницу русской культуры. Гармонией своего стиха он подготовил Пушкина. «Уже этой одной заслуги со стороны Батюшкова,—писал Белинский, — было достаточно, чтобы имя его произносилось в истории русской литературы с любовью и уважением».

Постановление VI Пленума ВЦСПС

ОБ ОРГАНИЗАЦИИ ВЫБОРОВ ПРОФСОЮЗНЫХ ОРГАНОВ

1. При проведении выборов профсоюзных органов необходимо строго руководствоваться следующим решением Пленума ВЦСПС от 15 мая 1937 года:

«Воспретить при выборах профорганов голосование списком, голосование производить по отдельным кандидатурам, обеспечив при этом за всеми членами профсоюзов неограниченное право отвода кандидатов и критики последних. Установить при выборах профорганов закрытое (тайное) голосование кандидатов».

2. Закрытым (тайным) голосованием избираются:

а) члены фабрично-заводских и местных комитетов, члены цеховых комитетов, организаторы профсоюзных групп (профорги);

б) делегаты на районные, городские, областные, краевые и республиканские конференции и на с'езды профсоюзов;

в) члены районных, городских, краевых, областных, республиканских и центральных комитетов профсоюзов;

г) члены ревизионных комиссий соответствующих профорганов;

д) председатели и заместители председателей фабрично-заводских и местных комитетов на пленумах комитетов;

е) председатели, секретари и члены президиума районных, городских, областных, краевых, республиканских и центральных комитетов профессиональных союзов на пленумах соответствующих комитетов.

3. Выборы профсоюзных органов на предприятиях, в учреждениях, учебных заведениях проводятся в следующем порядке: сначала избираются фабрично-заводские и местные комитеты, затем цеховые комитеты и профорги.

4. Вся подготовительная работа по проведению отчетно-выборных собраний на предприятиях, учреждениях и учебных заведениях возлагается на фабрично-заводские и местные комитеты.

Фабрично-заводские и местные комитеты не позднее чем за 10 дней до отчетно-выборного собрания извещают членов профсоюза о плане проведения отчетно-выборного собрания.

Отчетно-выборное собрание открывается представителем соответствующего профоргана, то-есть общее собрание членов профсоюза на предприятии открывается представителем фабрично-заводского комитета, цеховое—представителем цехового комитета, профсоюзная группа—профоргом.

Для ведения отчетно-выборного собрания избирается открытым голосованием президиум. Количество членов президиума устанавливается самим собранием. Кандидатуры в состав президиума выдвигаются непосредственно на самом собрании.

Члену профсоюза, желающему выставить кандидатуру в состав президиума, представитель соответствующего профоргана, открывающий собрание, предоставляет слово для внесения предложения о персональном составе президиума.

5. Отчеты и выборы фабрично-заводских комитетов производятся на общих собраниях членов профсоюзов предприятий, учреждений, учебных заведений. Отчеты и выборы запрещается производить на общезаводских, учрежденских конференциях.

В тех случаях, когда по условиям производства (крупные предприятия, непрерывность производства, многосменность) оказывается невозможным созвать общее собрание членов профсоюза, допускается, с разрешения в каждом отдельном случае соответствующего центрального комитета профсоюзов, отчет и выборы общезаводского комитета производить на сменных или цеховых собраниях.

В этих случаях кандидатуры в общезаводский и местный комитеты выставляются на каждом избирательном собрании (сменном или цеховом), после чего фабрично-заводский комитет составляет общезаводский список всех выставленных на сменных и цеховых собраниях кандидатур. Все кандидатуры, включенные в этот список, голосуются на всех сменных или цеховых собраниях.

Отчеты и выборы цеховых комитетов производятся на общих цеховых собраниях членов профсоюза.

В тех случаях, когда по условиям производства оказывается невозможным созвать общецеховое собрание членов профсоюза, допускается, с разрешения фабрично-заводского и местного комитета, созыв собраний членов профсоюза по сменам.

Отчеты и выборы групповых профорганизаторов производятся на соответствующих групповых собраниях членов профсоюза.

Отчетно-выборные собрания членов профсоюза считаются правомочными в том случае, если на них присутствует не менее двух третей членов профсоюза, работающих на предприятии, учреждении в период выборов.

6. Выборы профсоюзных органов производятся после заслушания, обсуждения и принятия решения собранием, конференцией, с'ездом по отчетному докладу соответствующих комитетов союза и ревизионных комиссий.

7. По окончании обсуждения отчета фабрично-заводского (местного) комитета и принятия резолюции по отчету, общее собрание, конференция, с'езд устанавливают количество членов нового состава соответствующего комитета союза, ревизионной комиссии, руководствуясь в отношении фабрично-заводских, районных и областных комитетов директивой ЦК Союза, а в отношении ЦК союзов — директивой ВЦСПС.

8. Кандидатуры в новый состав профсоюзного органа выдвигаются на самом выборном собрании.

Каждому члену профсоюза, желающему выставить ту или иную кандидатуру в состав профсоюзного органа, президиум собрания предоставляет слово для внесения предложения о кандидатуре и для обоснования этого предложения.

В случае поступления предложений о прекращении выставления кандидатур в соответствующий профорган, президиум собрания ставит это предложение на решение общего собрания, конференции, с'езда и открытым голосованием решается вопрос продолжать или прекратить запись новых кандидатур в состав выбираемого профессионального органа.

Обсуждение кандидатур производится персонально. При персональном обсуждении кандидатур должно быть обеспечено неограниченное право отвода выдвинутых кандидатур в состав профоргана, то-есть каждый участник собрания может отводить любое количество выдвинутых кандидатур и по каждой выдвинутой кандидатуре может высказываться неограниченное количество членов профсоюза, как «за», так и «против».

В случае поступления предложения о прекращении обсуждения той или иной кандидатуры, президиум собрания ставит на решение общего собрания, конференции, с'езда это предложение и открытым голосованием решается вопрос о прекращении или продолжении обсуждения данной кандидатуры.

9. После обсуждения кандидатур, против которых поступили отводы, необходимо в каждом отдельном случае в порядке открытого голосования решать вопрос о включении или невключении данной кандидатуры в список, составляемый для проведения выборов в профсоюзный орган закрытым (тайным) голосованием. При этом необходимо подсчитать все голоса, как «за отвод», так и «против отвода».

В отношении же тех кандидатур, против которых отводов не поступило, открытое голосование не производится, и эти кандидатуры включаются в список для проведения выборов закрытым (тайным) голосованием.

За правильность списков, представляемых к закрытому (тайному) голосованию после обсуждения кандидатур на собрании, конференции, с'езде отвечает президиум собрания, конференции, с'езда. Президиум обязан тщательно проверить правильность записей в составленном списке.

Списки для закрытого (тайного) голосования не должны подписываться голосующими членами профсоюза.

10. Перед проведением закрытого (тайного) голосования общее собрание членов профсоюза, конференция, с'езд избирает открытым голосованием счетную комиссию для подсчета результатов закрытого (тайного) голосования.

Количество членов счетной комиссии устанавливается общим собранием, конференцией, с'ездом. Члены счетной комиссии выбирают председателя счетной комиссии.

На предприятиях и в учреждениях, где выборы общезаводских профорганов производятся на цеховых и сменных собраниях, общезаводская счетная комиссия составляется из представителей, избранных в счетную комиссию на цеховых, сменных собраниях членов профсоюза. В этих случаях общее количество членов счетной комиссии и количество представителей в эту комиссию от каждого цеха или смены устанавливаются фабрично-заводским и местным комитетами.

Перед голосованием председатель счетной комиссии (а на тех предприятиях, где выборы производятся на цеховых—сменных собраниях,—член счетной комиссии) обязан разъяснить собранию членов профсоюза, делегатам конференции, с'езда порядок проведения закрытого (тайного) голосования.

Счетная комиссия перед закрытым голосованием обязана подготовить избирательные ящики и лично их опечатать или запереть.

11. Счетная комиссия выдает участнику выборного собрания, конференции, с'езда по предъявлении им профбилета или делегатского мандата по одному экземпляру списков кандидатур, намечаемых в новый состав профорганов и отмечает в списках или на мандатах о том, что член профсоюза принимал участие в голосовании.

Члены счетной комиссии на время подсчета результатов закрытого (тайного) голосования освобождаются от выполняемых ими производственных обязанностей.

12. В закрытом (тайном) голосовании принимают участие только члены профсоюза.

Каждый член союза при закрытом (тайном) голосовании имеет право зачеркивать отдельные кандидатуры и добавлять новые кандидатуры в состав профорганов, независимо от того, в каком количестве установило собрание, конференция, с'езд избирать в новый состав профорганов.

13. После голосования счетная комиссия вскрывает избирательные ящики и производит в отведенном для этой цели помещении подсчет результатов голосования.

Счетная комиссия обязана подсчитывать все голоса «за» и «против» каждой кандидатуры в отдельности.

После подсчета голосов счетная комиссия составляет протокол, в который заносит результаты голосования по каждой кандидатуре в отдельности и все члены комиссии подписывают этот протокол.

В помещении, где производится подсчет, никто не имеет права находиться, кроме членов счетной комиссии.

14. Счетная комиссия на выборном собрании, конференции, с'езде докладывает результаты голосования по каждой кандидатуре в отдельности.

Избранными в состав органов считаются кандидаты, получившие большинство голосов, но не менее половины голосов присутствующих на собрании, конференции, с'езде.

15. Весь материал голосования (тайного) голосования (списки кандидатур, письменные заявления, подсчеты голосования и т. д.) должен храниться на правах секретных документов в соответствующих профорганах.

О ПРОЕКТЕ ТИПОВОГО УСТАВА ПРОФЕССИОНАЛЬНОГО СОЮЗА

Придавая большое значение типовому уставу профессионального союза, который должен сыграть громадную роль в дальнейшем развитии советских профессиональных союзов, Пленум ВЦСПС постановляет:

1. Образовать Уставную комиссию в следующем составе:

1. Шверник Н. М.
2. Николаева К. И.
3. Москатов П. Г.
4. Брегман С. Л.
5. Егорова Е. Н.
6. Каганович Л. М.
7. Андреев А. А.
8. Лозевский С. А.
9. Романов М. М.
10. Куркина М. Н.
11. Степанов М. П.
12. Лепшин Л. М.
13. Соболь Н. Л.
14. Воронина Н. В.
15. Талалай Л. В.
16. Волков М. А.
17. Зеликов А. В.
18. Стецкий А. И.
19. Таль Б. М.
20. Мехлис Л. З.
21. Косарев А. В.
22. Стриевский К. К.
23. Артюхина А. В.
24. Валескалн П. И.
25. Мороз Г. С.
26. Авдеева Е. И.
27. Попов М. И.
28. Новикова А. Я.
29. Подвезов Д. А.
30. Рибов А. Н.
31. Максимов М. Т.
32. Мизинов Н. М.
33. Килосанидзе В. В.
34. Котляр С. О.
35. Трофимов И. В.
36. Воропаев Ф. Г.
37. Косилов Г. Ф.
38. Павлов П. З.
39. Кулиев М. К.
40. Кирьянова Е. А.
41. Мищенко А. В.
42. Каганович М. М.
43. Вейнберг Г. Д.
44. Евреинов Н. Н.
45. Аболин А. К.
46. Сиянко П. Е.
47. Гранат М. Е.
48. Зарубин Н. Л.
49. Непер И. С.
50. Карпов П. Г.
51. Трубачеев В. И.
52. Мовлянов А.
53. Петелин Г. Н.

2. Поручить Уставной комиссии переработать представленный президиумом ВЦСПС проект типового устава профессионального союза с учетом состоявшегося на Пленуме обмена мнений.

3. Поручить Президиуму ВЦСПС созвать не позднее 1 июля сего года Пленум ВЦСПС для рассмотрения проекта типового устава с тем, чтобы после обсуждения представленного Уставной комиссией проекта на Пленуме ВЦСПС опубликовать его для широкого обсуждения членами профессиональных союзов.

Утверждение типового устава профессионального союза внести в повестку дня X с'езда профессиональных союзов СССР.

В Комиссии Советского Контроля при СНК СССР

В Комиссию Советского Контроля при СНК СССР поступила жалоба председателя рабочкома Чебаркульского молочно-мясного совхоза Омской области тов. Клыкова о систематической задержке выплаты заработной платы рабочим совхоза. Произведенной проверкой сообщение тов. Клыкова подтвердилось.

По требованию Комиссии Советского Контроля Наркомат совхозов РСФСР полностью погасил всю задолженность по заработной плате рабочим. Приказом по Наркомсовхозов РСФСР директор Чебаркульского совхоза тов. Бгюрин снят с работы с привлечением к судебной ответственности за систематическое нарушение закона о своевременной выплате заработной платы рабочим.

Снят с работы инспектор Наркомсовхозов РСФСР тов. Ярин, допускавший в этот совхоз и не выполнивший задания по обеспечению выплаты заработной платы рабочим. Наложено также взыскание на зам. начальника управления молочно-мясных совхозов Востока и Сибири Наркомсовхозов РСФСР тов. Литвинова.

VIII съезд комсомола США.

На снимке: группа делегатов VIII съезда комсомола США. Всего в съезде принимают участие 550 делегатов, представляющих 35 штатов.

Союзфото

Инна и Нелли приготовились фотографироваться.

Фотоэтюд П. Сетникова.

ИСПЫТАНИЯ В ШКОЛАХ

ДИКТАНТ

Преподаватель русского языка и литературы второй средней школы А. Подстаницкий не спеша вошел в 10 класс.

— Приветствую вас с началом испытаний и желаю успеха!—поздравил он выпускников.

Первый день испытаний—диктант. Полностью присутствует весь класс — 32 человека. Розданы стандартные листки. Весь учебный инвентарь, вплоть до промокашек, приведен в боевую готовность. В классе царяется спокойная настороженность.

Преподаватель зачитывает полный текст диктанта. Это—отрывок из «Героя нашего времени» М. Ю. Лермонтова, стандартный диктант испытаний в десятом классе, присланный областным отделом народного образования. Самому преподавателю текст диктанта вручается за полчаса до начала испытаний. Он не представляет никакой трудности с стороны орфографии (правописание слов). Пожалуй, диктант кажется даже слишком легким для десятого класса. Зато без твердого знания синтаксиса и правил пунктуации—со знаками препинания здесь не справиться. Неторопливо, часто останавливаясь и повторяя предложение, диктует преподаватель.

Тишину нарушает лишь скрип перьев.

Диктант окончен.

— Прослушайте еще раз текст и проверьте работы.

Черные, русые, белокурые головы юношей и девушек склонились над тетрадями в мучительном раздумьи. Их терзает одна и та же забота: нет ли где ошибки?

Продолжительное раздумье над письменной работой во время испытаний—вещь очень коварная. Ученику, уверенному в своих знаниях, требуется лишь внимательно прочесть работу: нет ли описки, не проскочило ли что-нибудь мимо ушей. Долго думать над каждым словом ему нечего. Раздумье порождается нетвердым знанием правил и сплошь и рядом дает результаты, обратные желаемым: в работе ученика появляются лишние ошибки.

—Самый опасный момент—говорит, указывая на задумавшихся над работами десятиклассников, преподаватель С. А. Подстаницкий.

— Сейчас рождаются новые ошибки. Кажется он не ошибся. На наших глазах одна из десятиклассниц, поразмыслив, решительно вычеркнула правильно поставленную запятую. Но вот проверка окончена, листы отобраны. Можно и поговорить.

— Хотите, я прочту, как надо писать правильно текст—спрашивает учитель. Хотят ли они? У всего класса вырывается единодушный вопль радости. Однако, едва ли не с первых же фраз она сменяется на лицах отдельных выпускников ужасом, досадой, сожалением.

Кто-то написал слово «речка» с мягким знаком и сейчас готов таскать себя за волосы за эту непростительную фантазию. Почти никто не поставил на месте восклицательный знак. У кого-то нехватает двоеточия.

Ну, результаты испытания не заставят себя долго ждать.

А сейчас—урок кончается.

В. НОВИЦКАЯ.

ИТОГИ УЧЕБЫ

Вчера, в десятом, выпускном классе шестой средней школы—начались первые испытания. Девять часов утра. Уже раскрыты тетради, разложены ручки. Все наготове.

За партами — наша советская, крепкая, счастливая молодежь.

Б. С. Морозов начинает диктант. В чуткой тишине он четко доносит каждое слово текста из повести Лермонтова «Герой нашего времени».

Все учащиеся спокойны.

Они сосредоточенно прислушиваются к голосу педагога, не торопясь записывают произнесенные им фразы.

Нет того напряженного, нервного волнения, тех лихорадочных подсказываний и шпаргалок, которые были печальной традицией на экзаменах дореволюционной гимназии. Испытания проходят дисциплинированно и организованно.

Первым сдает свою работу десятиклассник Шадрин. За ним—Куликова. Вскоре на столике вырастает пачка тетрадей.

Один за другим из класса выходят школьники и школьницы, выполнившие диктант.

Завтра у них свободный день. 22 мая — сочинения по литературе, а 25—устные испытания. Затем — физика, алгебра, геометрия, история,—все дисциплины, пройденные за год. День за днем, до 20 июня оканчивающие школу будут подводить итог своей учебе.

Е. З.

НА ПОЛЯХ РАЙОНА

Пора приступить к под'ему паров

На 20 мая сельсоветы (за исключением Осановского) план сева зерновых не выполнили, хотя все возможности к этому были. На 15 мая колхозы выполнили план на 82,5 процента. На 20 мая план выполнен на 90,2 процента. Прирост по сравнению с предыдущей пятидневкой снизился почти на половину.

Попрежнему плохо работали колхозы Ватлановского сельсовета. Колхоз «Первомайский» не засеял еще 7 гектаров, в том числе таких культур как овса, пшеницы, которые он был обязан засеять в первую очередь. За день колхоз засеял не больше 8 гектаров, тогда как у него имеется все для того, чтобы сеять вдвое больше. Плохая работа объясняется отсутствием руководства работами по севу. Председатель колхоза Егоров не бывает в бригадах, не знает как составляются бригадирами наряды. Председатель Спасского сельсовета тов. Антонов, зная, что в колхозе «Северная заря» не засевается 57 гектаров, не принял никаких мер к тому, чтобы заставить председателя колхоза засеять эту площадь. В том же колхозе в 4-й бригаде с 18 мая не садится картофель. Председатель колхоза Коновалов не дает разрешения начать подвозку семян в эту бригаду. Антонов знает об этом, но предпочитает не вмешиваться.

Отражается на темпах сева и скверная работа тракторного парка. Есть замечательные трактористы—Резухин, Тарабухин, Елисеев, Козырев, Кормушева и другие. Они во много раз перевыполняли нормы. Однако многие трактористы работают неудовлетворительно. Причина—поломка тракторов, отсутствие ежедневной технической помощи со стороны МТС. К примеру, директору МТС тов. Патракееву 17 мая было сообщено о поломке трактора в колхозе «Северная заря», а механика там нет и до сих пор. И таких фактов немало.

Затяжка с севом зерновых привела к тому, что свыше 50 колхозов еще не начали посадку картофеля, многие колхозы не подготовили почву для огородных культур, лишь единицы приступили к под'ему паров. А ведь каждому известно, что сроки и для посадки картофеля, и в особенности для под'ема ранних паров давно наступили.

А. ЯШИН.

ЗА РУБЕЖОМ

Пребывание т. М. М. Литвинова в Париже

ПАРИЖ, 18 мая. Бак передает Гавас, министерство иностранных дел опубликовало следующее сообщение: «Между Блюмом и Дельбосом, с одной стороны, и Литвиновым — с другой, состоялся широкий и сердечный обмен мнений, во время которого было констатировано наличие дружественных отношений между обеими странами и общность целей политики Франции и СССР, направленной к сохранению неделимого мира в рамках коллективной безопасности. Обе стороны подтвердили свою верность договору, связывающему обе страны, и решимость продолжать в рамках Лиги наций и в соответствии с ее принципами лойяльную политику международного сотрудничества».

ПАРИЖ, 18 мая. Министр иностранных дел Дельбос устроил завтрак в честь прибывшего в Париж Народного Комиссара по иностранным делам СССР Литвинова. На завтраке присутствовали министры Шотан, Ганье Дюпарк, Жан Зей, Бастид и товарищ министра по научно-исследовательским делам Жан Перрен.

Присутствовал также поверенный в делах СССР Гиршфельд и др.

До завтрака Дельбос имел длительную беседу с Литвиновым, которого сопровождал Гиршфельд.

ПАРИЖ, 18 мая. Находящийся в Париже Народный Комиссар по иностранным делам СССР Литвинов был принят сегодня в Елисейском дворце президентом Лебреном, с которым имел часовую беседу.

ОТКЛИКИ ПЕЧАТИ

ПАРИЖ, 19 мая. Печать усматривает во вчерашних беседах Литвинова с Дельбосом и Блюмом новое проявление франко-советской дружбы, имеющей большое значение не только для двух непосредственно заинтересованных стран, но также и для дела мира в Европе.

Газета «Ордр», указывая, что Дельбос, несомненно, обменивался мнениями в Лондоне с наиболее ответственными английскими политическими деятелями, пишет: «Наш министр иностранных дел, очевидно, констатировал, что Великобритания разделяет точку зрения Франции и не намерена позволить, чтобы СССР был отстранен от европейского сотрудничества».

ВЕНА, 19 мая. Парижский корреспондент газеты «Нейес винер тагблатт» пишет: «Сообщение о переговорах Литвинова, Дельбоса и Блюма придает большое значение неделимости мира в Европе и принципов коллективной безопасности. Оно позволяет сделать важные выводы о состоявшихся перед этим переговорах Литвинова в Лондоне».

Выступление Сато о японо-советских отношениях

ТОКИО, 19 мая. 17 мая на конференции губернаторов выступил министр иностранных дел Сато. В качестве важнейшей задачи Японии в области ее внешней политики Сато выдвинул «деятельность по урегулированию отношений Японии с Китаем, а также с СССР». По официальному сообщению, опубликованному министерством иностранных дел, Сато, говоря об отношениях Японии с Советским Союзом, заявил:

«СССР посвятил недавно свои усилия развитию легкой промышленности в соответствии с так называемой второй пятилеткой. С 1938 же года в соответствии с третьей пятилеткой он сосредоточит свое внимание на обеспечении полнейшего роста промышленности и культурного прогресса населения. Советское правительство стремится к увеличению своих вооружений и расширению экономической мощи страны. В дальневосточных владениях СССР, имеющих наиважнейшее отношение к Японии, с величайшей энергией и быстротой продвигается вперед работа по возведению военных укреплений и развитию военной промышленности.

Сато заверял, что «японское правительство пытается устранить все ненужные трения между двумя этими странами и в то же время урегулировать неразрешенные вопросы, как вопросы о рыболовстве, о северо-сахалинских концессиях и о советско-манчжурских пограничных комиссиях». При этом Сато отметил наличие ненужных трений между обеими сторонами на почве обращения местных властей с гражданами и судами другой стороны. Сообщив, что он просил советское правительство о принятии соответствующих мер, Сато призывал губернаторов к проявлению осторожности в отношении советских граждан и судов.

Требование испанского правительства Совету Лиги наций

ЖЕНЕВА, 20 мая. Генеральный секретарь Лиги наций Аренольд получил от испанского правительства телеграмму следующего содержания: «По требованию испанского правительства Совет Лиги наций созвал в декабре 1936 года чрезвычайную сессию для обсуждения, на основе 11-й статьи Устава Лиги, положения, создавшегося в результате интервенции в Испании некоторых держав. Пользуясь случаем, правительство решительно заявляет, что резолюция, принятая Советом Лиги наций на заседании от 12 декабря, не исчерпала обсуждавшегося вопроса и что испанское правительство сохранило за собой право в случае, если этого потребует обстановка, поставить перед Советом Лиги наций вопрос о дальнейшем обсуждении указанного вопроса. По мнению испанского правительства, дальнейшее развитие иностранной интервенции в Испании приняло после вынесения указанной резолюции такие размеры, что несомненно можно говорить о наличии обстановки, требующей дальнейшего обсуждения Советом Лиги наций вопроса, являющегося предметом дискуссии на чрезвычайной сессии в декабре 1936 года. В этих целях я имею честь просить Вас внести упомянутый вопрос в порядок дня очередной сессии Совета Лиги наций».

Телеграмма подписана министром иностранных дел Испании Хиралем и датирована 19 мая.

В соответствии с требованием, содержащемся в телеграмме, генеральный секретарь Лиги наций внес обращение испанского правительства в повестку дня очередной сессии Совета Лиги наций, открывающейся 24 мая.

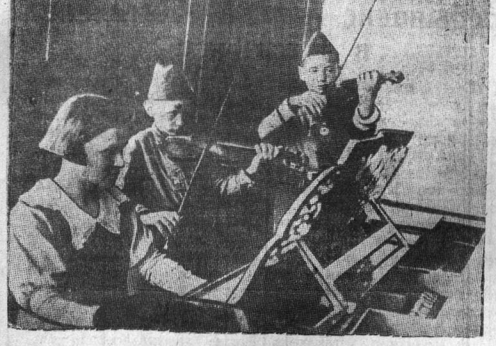

Учащиеся музыкальной школы—Лена Третьякова (14 лет), Дима Третьяков (11 лет) и Миша Гаммер (14 лет) класс И. Г. Гинепинского.
Фото Н. Орлова.

Отчетный концерт детской музыкальной школы

Когда детский хор закончил свой последний номер—«Песню о метро», а красные галстуки и пышные крылатые банты, смешавшись, стали скромно отступать за кулисы, зритель испытал невольное чувство сожаления. Не хотелось отпускать так быстро этот слаженный, звонкоголосый и жизнерадостный «ансамбль», очень дружно и музыкально исполнивший четыре песни.

Выступлением этого хора открылся отчетный концерт детской музыкальной школы. В концерте участвовали лучшие ученики всех классов, начиная с приготовительного и кончая выпускниками. Вместо младшей участницы концерта Иры Шипулиной (подготовительная группа) за роялем виднелся лишь кончик банта, немногим больше ее Ляли Гешина и Люся Янусова (первый класс). Крошечные музыканты вели себя с большим достоинством, играли четко и свободно, без всякого смущения.

Замечательно хорошее впечатление оставили выступления этих серьезных, спокойных ребят, отчитывающихся в своей годичной работе. В них никаких следов вундеркиндства, никакой манерности, ризовки. Деловито вскинув скрипку и пристроив ее у подбородка, независимо покосившись на публику, начинают свои номера маленькие скрипачи. Девочки садятся за рояль на сцене также просто, как у себя в классной комнате.

Прекрасное впечатление произвело на зал трио—Дима, Геня и Лена Третьяковы (скрипка, виолончель, рояль), исполнившие романс Глинки «Не искушай». Выступления Третьяковых были одними из самых интересных в концерте. Это бесспорно очень одаренные дети. «Романс» Давыдова в исполнении Гени Третьякова (виолончель) звучит законченно и музыкально. Геня хорошо владеет инструментом. В «Менуэте» Боккерини Дима Третьяков достиг чистоты звука и четкости штриха, знаменующих большую работу по овладению смычком. Прекрасное впечатление произвело исполнение ученицей Тамарой Бубен фантазии Моцарта.

С большим чувством и пониманием музыкальной фразы исполнили ученики третьего класса Миша Гаммер—«Концерт» Холендера и Кира Комяков—«Концерт» Акколди. Понимание произведений и осмысленность игры видны, конечно, не у одного Миши Гаммера. Нисколько не ниже его в этом отношении братья Третьяковы. Это же можно сказать о хорошем слаженном дуэте—Нина Спасская и Жоржик Сараев (третий класс), легко и грациозно сыгравших «Волшебную флейту» Моцарта.

«Сонатина ля—минор» Бетховена в исполнении Ляли Бобровой (третий класс) звучала с той мягкой задумчивостью, которую вложил в нее автор. У этой девочки имеются чутье и такт, необходимые для музыкантов.

Полно и красиво звучал «Гавот» Бах-Сенсанса в исполнении Вали Трапезниковой (четвертый класс). Оканчивающие школу Ира Наумова и Нина Ивановская свои достаточно трудные фортепьянные пьесы сыграли с чувством и значительным мастерством.

Хорош был заключительный номер концерта—«Концерт ре-мажор» Гайдна в исполнении Леры Жлановой, при сопровождении оркестра народных инструментов под управлением К. В. Козлова.

Концерт детской музыкальной школы проходил при переполненном зрительном зале гортеатра, что свидетельствует о большом интересе, проявляемой к работе детской музыкальной школы.

В ЮЖИНА.

„ЛЮБИТЕЛИ“ ПРИРОДЫ

Однажды на улице я встретил двух молодых девушек, которые несли по огромному букету, нет, просто по охапке веток черемухи. Охапки были настолько велики, что девушки несли их, обхватив обеими руками.

— Как нехорошо губить черемуху, — сказал я.

— Вот еще! Мы так любим природу, а он тут...

И сделав капризные гримасы, они пошли дальше своей дорогой.

Вот как, оказывается, надо понимать любовь к природе! Значит, чем больше и горячей мы любим ее, тем позволительней будет вредить ей, ломать, губить красивое, цветущее, и только для того, чтобы через день или два выбросить завядшие цветы черемухи! Нечего сказать, хороша «любовь» к природе!

Хорошо, конечно, что теперь в наших школах, детских садах, в краеведческих кружках, везде, где только можно, ребят учат любить природу, изучать ее.

В детях порой еще нет сознания бережного отношения к живой природе. Еще недавно, например, в заречной части города распевал соловей, а по утренней заре слышно было пение малиновки. Еще недавно к каждому кусту и дереву можно было подойти и с мостков рассматривать состояние их почек, любоваться молодой зеленью. Теперь ближайшие к тротуарам ветки кустарников оборваны. Певчих птиц в городе стало меньше.

Общественность должна взяться за охрану древесных и цветочных насаждений и воспитывать в детях подлинную любовь к живой природе.

В. МАСЛЕНИКОВ,—
член комиссии по охране природы.

НОВОСТИ ДНЯ

23 МАЯ—ОТКРЫТИЕ ПАРКА КУЛЬТУРЫ и ОТДЫХА ВПВРЗ

В парке культуры и отдыха ВПВРЗ идет подготовка к открытию—покраска ограды, павильонов и мостиков, оборудование танцовальной площадки и эстрады. 23 мая, в день открытия парка, для рабочих ремонтного завода в гортеатре будет поставлен спектакль «Любовь Яровая». С 6 час. вечера—открытие парка. Самодеятельные кружки клуба, покажут с эстрады разнообразные номера — хоровое и сольное пение, игру на скрипке, декламацию и физкультурные выступления.

МАТЧ РОЗЫГРЫША ПЕРВЕНСТВА НА «КУБОК СССР»

24 мая на стадионе «Динамо» состоится матч розыгрыша первенства по футболу на «Кубок СССР». В матче участвуют команды гарнизонного клуба и «Локомотив» Вологодского узла. Начало матча в 18 часов, касса открыта с 12 часов.

ПЛЕНУМ НАУЧНОГО ОБЩЕСТВА ВРАЧЕЙ

22 мая в 8 часов вечера в городской поликлинике состоится очередной пленум научного общества медицинских работников. Пленум обсудит вопросы о помощи роженицам в городе и районе, о новом строительстве медицинских учреждений.

РАЦИОНАЛИЗАТОРСКОЕ ПРЕДЛОЖЕНИЕ МАСТЕРА БЕЛЫШЕВА

В столярной мастерской льнострой мастер Н. Белышев внес рационализаторское предложение по оборудованию фрезерного станка. Переоборудованный станок заменяет четырех столяров, раньше работавших вручную, которые теперь перешли на другие работы, и даст экономию 373 руб. в месяц.

ПЕРВЫЕ ГРИБЫ

На колхозном базаре в Вологде появились в продаже первые грибы—сморчки и строчки.

— ★ —

ПО НАШИМ СИГНАЛАМ

ПРЕСТУПНАЯ ХАЛАТНОСТЬ

«Красный Север» от 27 апреля).

Заметка обсуждалась на общем собрании членов артели часовщиков. Факты подтвердились. Собрание постановило в судебном порядке взыскать с мастеров Грошевых излишне полученные ими 157 руб. 38 коп. Другую переплату в сумме 189 руб. 50 коп., произведенную по вине зав. производством тов. Валетова, взыскать с него.

Кассир Нелепкова, растратившая 280 руб., с работы снята.

— ★ —

Работа предприятий города за 19 мая

(в процентах к суточному плану)

Швейная фабрика	86,5
„Северный печатник“	76,2
Хлебозавод	111,4
Завод сгущенного молока	101,5
Завод Главспирта	85,0
Лесозавод горстройтреста:	
распиловка	55,9
выкатка	74,9
Пивзавод:	
пиво	97,4
напитки	58,8

— ★ —

Извещение

21, 22 и 23 мая, с 9 часов утра, с отрывом от производства работает семинар пропагандистов по истории ВКП(б). Явка всем слушателям обязательна.

Парткабинет горкома ВКП(б).

Отв. редактор К. И. ШУЛЬГИН.

Сегодня КИНОТЕАТР им. ГОРЬКОГО Сегодня

ПРЕМЬЕРА ✱ ЕЖЕДНЕВНО С 21 МАЯ ✱ ПРЕМЬЕРА

Большой художественный звуковой фильм

ЗОРИ ПАРИЖА

производство „Мосфильм“.

Начало сеансов в 4, 6, 8 и 10 часов. Касса с 3 часов.

Перед началом за 30 минут—оркестр-ДЖАЗ.

КОР СЕГОДНЯ КОР

ГАСТРОЛИ МУЗКОМЕДИИ ЛИЛИПУТОВ

ЯРМАРКА НЕВЕСТ

Касса с 12 до 2 и с 6 до 9 час. веч. Тел. вокзал, 32; концертно-эстрадный сектор, тел. 54.

АНОНС: завтра „Коломбина“.

ПРИНИМАЕТСЯ ПОДПИСКА НА ЕЖЕДНЕВНУЮ ГАЗЕТУ

„КРАСНЫЙ СЕВЕР“

НА ИЮНЬ

и последующие месяцы.

Цена на 1 мес. 2 р. 50 к., на 3 мес.—7 р. 50 к., на 6 мес.—15 руб.

Прием подписки на почте, у письмоносцев и в киосках.

Сокольскому горкомхозу для дорожных работ

Требуются ЗЕМЛЕКОПЫ

Обращаться по адресу: г. Сокол, Дом советов, комн. № 3.

ТРЕБУЕТСЯ КОМНАТА ДЛЯ ОДНОГО. С предложениями обращаться в редакцию газеты „Красный Север“ в часы занятий.

ЗАГОТСЕНО просит бывших рабочих и служащих, не получивших облигаций, займа „Второй пятилетки“ (выпуск 4 года) получить таковые не позднее 25 мая, после чего облигации будут сданы в сберкассу без закрепления номеров.

Внимание организаций, жак... и сельсоветов

Согласно ст. ст. 24, 25 и 26 Ин... рукции Наркомфина СССР „О ... рядке реализации займа второй ... тилетки (выпуск четвертого года ... утвержденной ЦИК и СНК СС... 1 июля 1936 г., организации, жак... и сельсоветы обязаны к 25 мая ... сдать в сберкассу все не розда... подписчикам облигации без зак... пления номеров вместе со списка... подписчиков и с решением комс... о невозможности вручения об... гаций.

Зав. горфинотделом Голушке...

Зав. центральной сберкассой № ... г. Вологды Южаков.

Прокуратура г. Вологды на ... ния городского совета (Каменн... мост) переведена в здание по Со... скому проспекту, 2, второй эт... правое крыло.

Прокурор г. Вологды Дрожжи...

Утеряна залоговая книжка № ... на заложенные облигации, при... лежащая Г. Н. Дуганову. Счит... недействительной.

ЛЕЖСКИЙ ЛЕСПРОМХОЗ имеет в продаже

ДРЕВЕСИНУ

делового качества в количес... 6500 шт. Продажа производится Емском лесопункте (в 25 км ... г. Вологды). Справки по тел. 43...

Совхозу „Осаново“ требуются ... временную работу ЖЕНЩИНЫ. ... ращаться: участок „Медуница“ ... Богородским кладбищем) к ... Евстигнееву.

1—1

ПРИСТАЛА ЛОШАДЬ — мер... карей масти, запряженная в гар... тас с корзинкой. Справиться в ... хозе „Красное знамя (дер. Чет... ково Осановского сельсовета).

ТУЛЬСКОЕ ОРУЖЕЙНО-ТЕХНИЧЕСКОЕ УЧИЛИЩЕ

ПРОДОЛЖАЕТ ПРИЕМ ЗАЯВЛЕНИЙ

Училище готовит для Рабоче-Крестьянской Красной Ар... мии, морского и воздушного флота высококвалифицированны... специалистов-техников по вооружению со званием воентехник... 2-го ранга. Срок обучения в училище—3 года.

Курсанты в училище содержатся на полном обеспечени... государства (питание, обмундирование, белье, обувь, постельны... принадлежности, книги и все нео ходимые учебные пособия) ... кроме того, получают денежное содержание: на 1-м курсе — 3... руб. в месяц, на 2-м—40 руб., на 3-м—50 руб.

Окончившие училище после 2-3 лет практической работ... в войсках, могут поступать в военные академии. (Курс обучени... в академии: трехлетний—на командных факультетах и пятилет... ний—на инженерных факультетах).

Лица, поступившие в военные училища с полным средни... образованием, пользуются правом после окончания училища ... годичной службы в войсках держать испытания на инженерны... факультеты академий на трехгодичный курс обучения (вмест... существующего пятилетнего).

Окончившие училище на „отлично“ получают 500 руб. на... градных и нагрудный значок, а окончившие по 1-му разряду — 300 рублей. Кроме того, они пользуются рядом преимуществ ... отношении прохождения службы в РККА.

Прием заявлений производится от лиц мужского пола ... возрасте от 17 до 22 лет, имеющих общеобразовательную подго... товку в объеме не ниже 8 классов средней школы. Студент... высших учебных заведений и учащиеся, окончившие в 1937 ... полную среднюю школу (10 классов) или равные ей по общеоб... разовательной подготовке учебные заведения, принимаются ... училище без испытаний. Учащиеся, перешедшие в 1937 г. в 9 ... 10 классы средней школы (и ей соответствующей) с оценкам... по русскому языку и математике не ниже „хорошо“, а по все... остальным предметам не ниже „посредственно“, также прини... маются без испытаний.

Лица, окончившие 8, 9 и 10 классы средней школы и е... равные учебные заведения ранее 1937 года, а также переше... щие в 1937 г. в 9 и 10 классы, но не имеющие по русскому язы... ку и математике оценки „хорошо“ или „отлично“, подвергаются ... испытаниям по русскому языку и математике в объеме не ни... 8 классов средней школы.

Товарищи, изъявившие желание поступить в училище, по... дают заявление на имя начальника-комиссара училища. К зая... лению должны быть приложены следующие документы: 1) авто... биография, 2) свидетельство о рождении, 3) аттестат или спра... ка об образовании, 4) справка горсовета или райисполкома п... месту рождения о роде занятий, 5) справка о несудимости, 6) р... комендация от партийной и комсомольской организации, завко... или правления колхоза, 7) две фотографические карточки, заве... ренные по месту работы или учения.

Указанные документы переслаются на имя училища з... казным письмом, которые в училище рассматриваются и чер... 15 дней сообщается результат о допуске к испытаниям или о... казе в приеме.

Гор. Тула, Советская, 15.

Уполном. Сеноблита № 644 Заказ 68 Тип. издат. газ. „Красный Север“, Вологда, Урицкого, 2. Тираж 11100 экз.