ПРОЛЕТАРИИ ВСЕХ СТРАН, СОЕДИНЯЙТЕСЬ!

КРАСНЫЙ СЕВЕР

Ежедневная газ. Вологодск. Окружкома ВКП(б), Окрисполкома и Окрпрофбюро.

Адрес: Вологда, ул. Урицкого, 2. Телефоны: общий—1-90, редактора—1-92, ночной—3-28, конторы—3-45.

ПОДПИСНАЯ ПЛАТА НА МЕСЯЦ.
Для кр-ян и кр-цев — р. 75 к.
Для член. профсоюз — р. 85 к.
Для прочих . . . . 1 р. 25 к.

№ 162 (3362) Понедельник, 21 июля 1930 г. Цена № 5 коп.

Завтра, в 6 час. вечера, в Доме Революции созывается окружной и городской партактив. ПОВЕСТКА ДНЯ: доклад о решениях XVI партсъезда. Докладчик тов. ВОЛКОВ.

Секретарям ячеек обеспечить явку низового актива.

ОКРУЖНОЙ И ГОРОДСКОЙ КОМИТЕТЫ ВКП(б).

В Египет прибыли английские военные корабли

ЛОНДОН, 19 июля. По сообщению из Александрии (Египет) сюда прибыли два британских военных судна, о посылке которых Макдональд на днях сообщил палате общин.

ПРЕСЛЕДОВАНИЕ РЕВОЛЮЦИОННЫХ БОРЦОВ В АМЕРИКЕ

После пятимесячного заключения в Атландской тюрьме (штат Георгия) освобождена на поруки член компартии т. Анна Бурлак.

Она была арестована вместе с другими товарищами на митинге в штате Георгия и предана суду за «подстрекательство к мятежу», за что ей грозит смертная казнь.

НА СНИМКЕ: тов. Анна Бурлак приветствует делегатов съезда компартии САСШ (Сев. Америка).

ЕГИПЕТСКАЯ НОТА ПРАВИТЕЛЬСТВУ АНГЛИИ

ЛОНДОН, 19 июля. Египетское правительство передало английскому правительству ноту в ответ на заявление, сделанное Макдональдом в палате общин по вопросу о Египте. Нота указывает, что египетское правительство едва ли может удовлетвориться заверениями Великобританского правительства относительно полного нейтралитета в отношении последних событий во внутренней жизни Египта.

«Декларация британского правительства,—заявляет нота,—не имеет целью стать орудием выступления против египетской конституции, но она была бы оправдана, если бы египетское правительство просило о помощи. В виду того, что просьбы о помощи не было, британская декларация должна быть истолкована, как вмешательство во внутренние дела Египта, в отношении которых британское правительство признает прерогативы египетского короля».

Нота добавляет, что в целях восстановления порядка дальнейшее присутствие британских военных кораблей не требуется.

Конаржевский--заместитель Пилсудского

ВАРШАВА, 18 июля. Товарищ военного министра Конаржевский назначен управляющим военным министерством на время отпуска Пилсудского. Так как Пилсудский уже давно в отпуску, то нынешнее распоряжение президента о назначении Конаржевского сопровождается сенсационными слухами о постепенном уходе Пилсудского с политической арены. Однако, пока эти слухи не подтверждаются. Хорошо информированный близкий к правительству «Курьер Цодзенны» все-же указывает, что назначение Конаржевского вызвано тем, что Пилсудский временно устраняется от руководства военным министерством.

Польская печать о болезни Пилсудского

ВАРШАВА, 19 июля. В связи с назначением генерала Конаржевского и слухами об устранении Пилсудского от руководства военным министерством, официозная газета «Искра» заявляет, что эти слухи лишены всякого основания и самый факт назначения Конаржевского не имеет никакого политического значения.

Пепеэсовский «Роботник» однако, подтверждает, что в ближайшее время Пилсудский уезжает в длительный отпуск в Испанию. «Роботник» заявляет, что в связи с болезнью Пилсудского нет ничего удивительного, если Пилсудский уйдет в отпуск на несколько месяцев, и даже вообще выйдет из состава правительства для спасения своего здоровья.

Предполагаемый выезд Пилсудского заграницу между строк подтверждает и «Курьер Поранный».

Полицейский налет на помещение компартии в Бирмингаме

НЬЮ-ЙОРК, 18 июля. Полиция произвела налет на помещение комитета организации компартии в Бирмингаме (штат Алабама) и арестовала работников компартии Джонсона и Джексона.

Вслед за полицейским налетом 2.000 членов фашистской организации «Ку-клукс-клан» устроили демонстрацию в фабричном квартале, где сожгли чучело, изображающее организатора революционной лиги профсоюзного единства.

Фашисты терроризовали негров и распределяли среди них летучки, в которых неграм запрещается под угрозой насилий участвовать в «красной пропаганде».

По СССР

МОСКВА, 19 июля. На имя ВЦИК и комитета содействия строительству Турксиба при СНК РСФСР поступили телеграммы советов профсоюзов Сибири, Киргизской и Казакской республик с предложением присвоить Турксибу имя т. Сталина. Комитет содействия Турксибу поддерживает эти ходатайства.

ХАРЬКОВ, 19 июля. В с. Вольном группа вооруженных кулаков убила трех членов совхоза «Заря», охранявших скошенное сено. Приняты срочные меры к розыску бандитов.

ЛЕНИНГРАД, 19 июля. Президиум облисполкома обсудил план ликвидации округов. Намечается укрупнить лишь небольшое число районов, не имеющих прочной хозяйственной базы. Окружающая Ленинград территория выделяется в специальный район, подчиненный Ленинградскому совету. 7—10 крупнейших городов области будут иметь самостоятельные управления, не входя в районы.

МОСКВА, 19 июля. В Москву прибыла женская рабочая делегация из Дании в составе 21 работницы.

КЛАССОВЫМ ВРАГОМ УБИТ ТРАКТОРИСТ

МОСКВА, 19 июля. Из зерносовхоза имени Электрозавода (Оренбургский округ) получена телеграмма, в которой сообщается, что 30 июня ночью, на работавший в поле трактор было совершено вооруженное нападение. Трактор поврежден.

Рано утром 2 июля на пашне обнаружен труп тракториста тов. Леонова. Труп лежал в борозде и был запахан.

Бюро партийного коллектива совместно с администрацией совхоза обсудив это событие пришло к заключению, что здесь не просто уголовное дело, а факт политического контрреволюционного выступления классового врага.

После получения этой телеграммы на московском электрозаводе в цехах и отделах состоялись митинги. Рабочие говорят: «Происшедшее событие обязывает нас повысить классовую бдительность, усилить боеспособность и готовность бороться за полное уничтожение кулачества, как класса. Пусть знают враги, что отдельными выступлениями из-за угла им не убить совхозное и колхозное движение, не сорвать социалистического наступления пролетариата.

СОЦИАЛ-ДЕМОКРАТИЧЕСКАЯ СТАТИСТИКА

В Нейроде (Германия) при взрыве газа в шахте погибло 151 человек.

(Из газет).

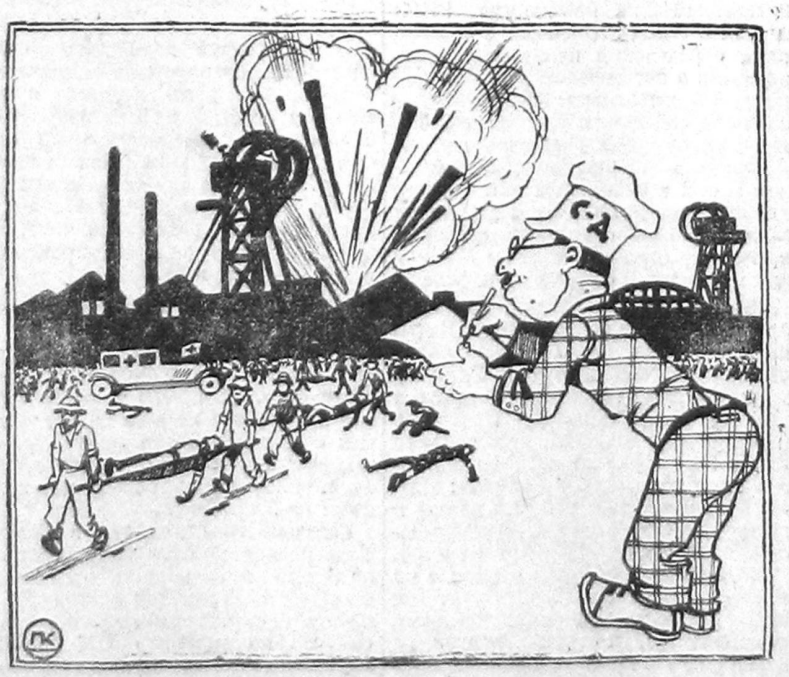

С.-Д.—Число рабочих, находящихся в тяжелых условиях, все время сокращается.

Все, как один, дадим двухнедельный заработок в займы пролетарскому государству на выполнение пятилетки в четыре года.

ЗАЕМ--В МАССЫ!

На предприятиях еще до сих пор не развернули коллективной подписки

КОМИССИИ СОДЕЙСТВИЯ ПРЕВРАТИЛИСЬ В КОМИССИИ БЕЗДЕЙСТВИЯ

Поразительное безделье.

Было специальное постановление правительства.

Было много статей в газетах.

Мы уже не один раз заявляли, что нужно немедленно начать и развить работу по подписке на заем «Пятилетка в четыре года».

«Как горохом об стенку». На предприятиях комиссии содействия занимаются тем, что до сих пор «бьют баклуши» и беспечно созерцают самотек, инициативу самих рабочих.

Мы поинтересовались:

— Что же сделано на «Красном Пахаре»?

Ничего. Просто—идет индивидуальная подписка, коллективная до сих пор не начата. Комиссия содействия лишь вчера собиралась устроить собрание и... наметить план работы.

Это можно назвать только безобразием, медвежьей неповоротливостью.

Курс на самотек взят и на фабрике «Сокол».

— Так, индивидуально подписываются—сообщил нам вчера пред. фабкома.

— А коллективную подписку когда организуете?

Предфабкома замялся:

— Да так, в ближайшее время.

— В таком случае сообщите нам, на какую сумму реализован заем в каждом цехе?

— Извиняемся—ответил фабком—у нас нет такого материала. Знаете что мы вам лучше сообщим дня через 3...

— Спасибо! Ваша работа фабкомцы уже видна.

Этим фабком лишний раз подтвердил свое бездействие, наплевательское отношение к важнейшему займу «Пятилетка в четыре года».

На лесозаводе № 7 подписка на заем все время оставалась в виде мертвого вопроса в плане работ завкома. Завком не интересовался этим делом и пальцем о палец не стукнул. А теперь—лесозавод остановился и начнет работать лишь почти через 2 недели.

По своей «работе» по подписке на заем, комиссия содействия и завком лесозавода № 7 «достойны» получить место на черной доске.

ВРЗ тоже не спешит. Ничего не сделано. Ограничились только информированием рабочих о новом займе

Этим и ограничились беспечные люди из комиссии содействия и завкома.

На пивзаводе пока кое-как проводится разъяснительная работа. Сегодня выходной день—завод не работает Завтра только предполагают начать подписку.

— Над нами не каплет—благодушно зевают завком и комиссия содействия.

Спиртозавод тоже пока ничем не может порадовать. Тот же курс на самотек. Не ожидая пробуждения от летаргии комиссии содействия и завкома, рабочие сами проявляют инициативу,—подписываются и вызывают других.

Коллективной подписки нет до сих пор.

* * *

Довольно спать! Пора, давно пора, продвинуть заем в рабочие массы, хорошо популяризировать и начать коллективную подписку и соревнование.

Слышите—уснувшие на предприятиях комиссии содействия и ФЗМК?! Это вас касается.

Вологодские предприятия,—равняйтесь по Москве!

МОСКВА, 19 июля. Районы Москвы соревнуются по подписке на «Пятилетка в 4 года». Бауманский район по 18 июля включительно, дал полтора миллиона рублей. За вчерашний день рабочие-бауманцы подписались на 400.000 руб.

Есть предприятия, на которых уже охвачены подпиской 100 проц. рабочих и служащих. Электротехнический институт дал 144% общего двухнедельного фонда зарплаты своих сотрудников. По Замоскворецкому району на первом месте—фабрика «Красная Роза» и напиловочный завод. По Краснопресненскому району на вчерашнее число подписка дала 1.200.000 рублей. Сберкасса Красной Пресни соревнуется в распространении займа с Замоскворецкой, Замоскворецкая комиссия содействия госкредиту—с Бауманской. Соревнование на лучшую подписку между отдельными фабриками и заводами только еще начинается.

ПОДПИСКА РАЗВИВАЕТСЯ

В «Кр. Севере», 20 июля, в заметке «Новые коллективы подписываются на заем «Пятилетка в 4 года» напечатано «по месткому № 4 службы пути 1500 рублей», следует читать «по месткому № 4 службы движения 1825 рублей».

На сегодняшний день сумма подписки по МК № 4 службы движения достигла 5000 рублей.

«ГЕРОЙ ТРУДА» ВЫЗЫВАЕТ ХАРОВСКИЙ СТЕКЛОЗАВОД

УСТЬЕ-КУБ., 20 июля. (По телегр.). —Все комсомольцы Усть-Кубенского стеклозавода «Герой Труда» подписались на заем в размере месячного заработка. Вызываем Харовский стеклозавод последовать нашему примеру.

ЕЩЕ НЕ ВСЕ ПОДПИСАЛИСЬ

На вчерашний день в окрсберкассе проведена подписка среди 22 ч.—75,8 проц. всех сотрудников. Подписались на 1255 руб.—77,8 проц. месячной зарплаты.

—o—

БЕРИТЕ ПРИМЕР

Коллективы служащих поселка Харовская по предварительной подписке подписались на заем «пятилетка в 4 года», на сумму 12.425 руб.

Кто больше?

Вересов.

ПРИЗНАЕМ ЦЕЛИКОМ ПРАВИЛЬНЫМИ

решения краевой и окружной партконференций, как вытекающие из общей политики партии и направленные на выполнение пятилетки—в четыре года,—так заявили 464 тигинца и огибаловца

10 КОЛХОЗНИКОВ, ПРИСУТСТВОВАВШИХ НА СОБРАНИИ, ТУТ ЖЕ ПОДАЛИ ЗАЯВЛЕНИЯ О ВСТУПЛЕНИИ В ПАРТИЮ

Колхозники требуют усилить борьбу с кулаком

Полных итогов проработки решений краевой и окружной конференций еще не имеется, так как эта работа не закончена. Но надо расчитывать, что другой оценки, какую дали тигинцы и огибаловцы (Вожегодского района) решениям конференций—не будет, ибо они целиком исходят из генеральной линии партии. На четырех проведенных собраниях в Тигино и Огибалово, где присутствовало 464 человека решениям конференций дана следующая оценка: «**Политику ленинской партии признать абсолютно правильной и решения конференций как вытекающих из политики всей партии и направленные на выполнение пятилетки—в четыре года, а также переделки нашего отсталого севера в Новый Индустриальный Север признать целиком и полностью правильными**».

Признав решения правильными, коммунисты, комсомольцы и колхозники дали твердое заверение в принятии всех мер к реализации этих решений и еще крепче ударить по врусам, паникерам и всех мастей оппортунистам и еще тесней сплотиться вокруг ленинской партии. Это колхозники Тигино подтвердили не только словами, но и живым делом.

На общем собрании колхозников и единоличников, где присутствовало 196 человек, подали заявления о вступлении в партию три колхозника, один из них учитель. В Огибалове, где присутствовало на собрании 193 человека 7 коммунаров подали заявления о вступлении в партию и двое—в комсомол. Вступающие в партию заявили: «**Мы целиком убедились в правильности линии партии и для нас сейчас нет другого пути, как путь вступить в партию, активно бороться за социалистическое строительство, преодолевая на своем пути все трудности и препятствия**». С такой волей и энергией работают огибаловские коммунары. Нельзя не отметить то, что на собрании доклад слушался с громадным вниманием.

С необычайной энергией на собрании ряд присутствующих колхозников выступили с резкой критикой лесозаготовительного аппарата. «Мы всю зиму работали в лесу—прошлый год, будем работать и сейчас—заявил старичок Тигино», но пусть лесозаготовительный аппарат сам повернется к лесу и к нам не боком, как он стоит сейчас, а всей физиономией.

На обоих собраниях (Тигино и в Огибалове) отмечался ряд фактов вопиющих безобразий в работе лесозаготовительного аппарата. Например, за получением денег надо ходить в контору по 6 раз. Условия работы для выполнения летней программы лесозаготовок разослали по деревням тогда, когда большинство населения уже ушло на работы за пределы района, план лесозаготовок до двора не доведен и т. д. Не мало отмечали на собраниях идеальную работу кооператива «Смычки» в смысле головотяпства, нераспорядительности, неподвижности аппарата, которая нередко прямо срывает работу общеполитических кампаний.

Ряд довольно крепких выступлений было о борьбе с кулачеством. Тут же подмечали, что за последнее время борьбу с кулаком местные организации ослабили, а он не спит, ведет агитацию вовсю, особенно там, где взаимоотношения между колхозами и единоличниками не налажены и там, где слабо поставлена работа с беднотой, (а это в обоих сельсоветах особенно чувствуется). Кулак этому рад и он работает. Вот факты: Тигино—разбор изгородей, рубка оглоблей, агитация за выход из колхозов и т. д. Кулацкие песни были со всей прямотой высказаны середнякам и на собрании в Тигино, что «колхозников надо всех до одного угнать в лес», «мы все одинаковые, у нас нет кулаков», «колхозники должны пойти на уступки единоличникам, дать им все, что они требуют», «тракторы для лесозаготовок невыгодны».

Вот кулацкие песни, которые имели место на собрании Тигино. Правда, таким песням дан сокрушительный отпор, но это заставляет сделать соответствующий вывод для своей работы партийным ячейкам.

П. А. Лебедев.

Неповоротливая администрация лесозавода

Городской комитет ВЛКСМ для работы на 7-м лесозаводе по окорке кряжника баланса направил комсомольскую бригаду из педтехникума. Комсомольцы сообщают, что инструменты как-то: скобли-топоры и проч. не годятся. Администрация обещалась принять меры, но до сих пор дальше слов ничего не видно.

Окорка баланса идет черепашьим темпом.

Решения 16 съезда партии—в массы

На крупные суда ежедневно приходящие в Ленинградский речной порт Райкультводсоюз направляет докладчиков для проработки с командами пароходов решений XVI съезда партии.

НА СНИМКЕ: Доклад о XVI съезде партии на транспорте № 2.

БОЕВЫМ ДВУХНЕДЕЛЬНИКОМ ОБЕСПЕЧИМ ПОДГОТОВКУ ЖЕЛЕЗНОДОРОЖНОГО ТРАНСПОРТА К ОСЕННЕ-ЗИМНИМ ПЕРЕВОЗКАМ

Не так давно партколлектив Вологодского ж.-д. узла обсуждал вопросы о подготовке ж.-д. транспорта к осенне-зимним перевозкам и о состоянии работы Вологодского района.

Положение района не блестяще. Подготовка к осенне-зимним перевозкам до сего времени шла чрезвычайно медленными темпами. Недоработки и прорывы наблюдаются почти на всех участках, во всех службах. На 1 июля нужно было открыть 30 разъездов, а было открыто лишь 20 из-за необеспеченности материалами. Открываемые разъезды не оборудуются жезловыми аппаратами, а ставятся только телеграфные. Плохие трубки, слабые элементы, неисправные звонки и т. д. задерживают нормальное движение поездов.

На ст. Вологда-первая к работам по усилению пропускной способности только что приступлено.

В части снабжения материалами и запасными частями на пятом районе испытывается острый недостаток, как ранее, так и в настоящее время. Например, необходимы запасные скаты, а они задерживаются в обточке на ремонтных заводах, крышки штоков, кулисные и золотниковые механизмы, поршневые кольца, болты, гайки и проч. Высылаемые заводами механические изделия (литье, поковка) в недоработанном виде затрудняют производство ремонта в депо.

По депо Вологда недодача паровозов выразилась за три декады июня по норме 122 паровоза и сверх нормы 21, по депо Няндома с 20 июня по 5 июля недодано паровозов: по норме—13, сверх нормы—23. Причины недодач паровозов—преувеличенный оборот паровозов, отсталость в производстве ремонта и отчасти недостаток паровозных бригад.

В области ремонта вагонов замечается увеличение отцепок из-за горения букс, и поломки рессор, вследствие чего увеличивается количество больных вагонов по промежуточным станциям. Кроме того сроки ремонта не выдерживаются за недостатком запасных частей и задержкой ремонта колесных пар вологодским паровозо-ремонтным заводом.

Общую картину недочетов дополняет все увеличивающееся число происшествий. По району в мае было 96 происшествий, а в июне до 150. Причины увеличения количества происшествий: падение трудовой дисциплины (большинство происшествий происходит по вине агентов), слабое руководство и надзор со стороны старших агентов и т. д. Профсбюзы не мобилизуют внимания широких масс на поднятие трудовой дисциплины.

Ремонт паровозов и вагонов в депо Вологда и Няндома неудовлетворителен. Процент больных паровозов по депо Вологда доходил до 22 процентов, а в среднем за месяц равен 15,7 проц. В среднем по депо Няндома за июнь процент больных паровозов составляет 10,95. **Со вчерашнего дня партколлективом и администрацией узла объявлен боевой двухнедельник по снижению процента больных паровозов. К этому двухнедельнику нужно приковать внимание не только рабочих масс железнодорожников, но и всей общественности. Вологда большой железнодорожный узел и долг всей общественности обеспечить нормальную работу транспорта к предстоящим осенне-зимним перевозкам.**

Ближайшая задача—до наступления перевозок закончить соответствующие постройки и расширить парки гаузы на станциях Вологда 1-я, Вологда-пристань, Харовская и ряде других. Работы начались не на всех станциях. Задержки происходят из-за недостатка цемента, кирпича, камня и рабочей силы.

Учтя все эти недостатки, партколлектив, совместно с комиссией дирекции Северных ж. д., недавно обследовавшей район, наметили практические мероприятия обеспечивающие работу транспорта.

Н. М.

Авария

НА ЛЕСОЗАВОДЕ № 7

Завод остановился

ВРЗ ДОЛЖЕН ПО УДАРНОМУ ВЫПОЛНИТЬ ЗАКАЗ

19 июля, в 3 часа утра в механическом цехе лесозавода № 7 произошла очередная авария. Испортился двигатель. В цилиндре и на рубашке двигателя образовались щели.

Работа завода остановилась. На время ремонта рабочие переброшены на жел.-дор. ветку для погрузки и разделки баланса. Квалифицированная рабсила отправляется в отпуск.

В связи с этой аварией недопил выразится в 255 станд. экспортных досок.

19 июля сделан срочный заказ вагонно-ремонтному заводу на отливку нового цилиндра. ВРЗ обещает в ударном порядке выполнить заказ через 8 дней. Однако, отказывается от обточки цилиндра.

Лесозавод вынужден поручить обточку «Красному Пахарю». Но тогда пуск завода значительно отсрочится, так как «Красный Пахарь» не сможет своевременно выполнить заказ и обычно задерживает.

Необходимо, чтобы ВРЗ взял на себя обточку цилиндра и общий заказ осуществил в срок. Заказ надо выполнить в ударном, боевом порядке. ВРЗ должен помнить, что от него зависит время пуска лесозавода.

Леденгский район--слабый участок

Главный недостаток—в кадрах. До 40 штатных должностей в организациях до сих пор не заполнены.

Итоги проработки решений 12 краевой и 3 окружной конференций говорят о том, что трудовые массы крестьянства внимательно следят за решениями партии. Предварительные данные о проработке решений конференций по Леденгскому району подтверждают несомненный рост политической активности бедноты и середняцких слоев крестьянства. На 207 собраниях присутствовало 7365 чел. из них батрачества и бедноты 3497. На собраниях в деревнях и колхозах принимались решения, одобряющие постановление партийных конференций.

Позорным, черным пятном по Леденгскому району выделилась дер. Зеленик (Косиковского сельсовета). В результате слабой работы с беднотой, плохой работы партийной ячейки кулаки, подбивая крестьян нашими ошибками и трудностями строительства, сумели сбить с толку бедноту и середняков этой деревни. И только поэтому на общем собрании ряд подкулачников стали предлагать бедноте и середнякам признать решение 3-й окружной партийной конференции неправильными. После вторичной проработки собрание, сбитое с толку кулаками, приняло ничего неговорящую резолюцию: «решения 3 окрпартконференции принять к сведению».

В момент проработки решений конференций выявились факты проявлений правого оппортунизма. Маскировавшиеся за партийным билетом оппортунисты: **Постников Василий Лаврентьевич, Харин Николай** (Косиковская ячейка) **Колышкин Василий** (Миньково) вышли из колхозов.

В ответ на этот трусливый уход оппортунистов кусты 11 хозяйств вступили в колхозы. Сейчас эти колхозы по боевому готовятся к уборочной кампании и осеннему севу.

Где не помогает агитация, там кулаки устраивают жульническую подлость. В деревне Глебкова кулака **Меньшикова** наделили бывшей поповской землей (лучшей по качеству) только потому, что кулак использовал отношение РИКа таким образом, показал штамп РИКа и прочитал то место, где было написано «наделить землей», выпустив фразу «худшую, и отдаленную». Когда это раскрылось кулак успел променять землю бедняку (тоже на хорошую).

В Юркинском сельсовете некоторые из бедняков взяли кулаков под защиту. В этом сельсовете кулаков оказалось только полпроцента. Братья **Власовы**, имеющие мельницу с пропускной способностью 200—300 пуд. в сутки и кузницу, сельсоветом выведены из кулаков. Кулак **Власов** своей изворотливостью обошел ряд работников и сумел взять из колхоза лошадь, проданную у него за недоимку и купленную с торгов колхозом.

Отдаленность района требует очень внимательного руководства и практической помощи. За шесть месяцев по линии краевых и окружных организаций было больше семидесяти разного рода представителей. Благодаря этого оказана существенная руководящая и практическая помощь. Однако часть этих представителей видимо ездит только с тем, чтобы провезти свой портфель по району. Некоторые уполномоченные вместо помощи — вредят местной работе. Следователь **Засолоцкий** на президиуме РИКа заявил о своем несогласии с принципами определения кулачества, отраженными в постановлении крайисполкома. Он же заявил: «Я принципиально не согласен с тем, что ошибки исправляют лица делавшие их». А инструктор крайльносоюза **Лапочкин** побыл в районе два дня и уехал ничего не сделав. Когда его попросили зайти в райком и поделиться своими выводами, **Лапочкин** сказал: «райком мне не указка, он меня не посылал».

Леденгская организация, выросшая за полгода на 50 проц., требует к себе большего внимания. Особенно плохо обстоит дело с политучебой. Ряд коммунистов даже прямо недооценивают политучебу. Например: **Коточигов** (Косиковская ячейка), после того как у него серьезно потребовали заниматься политучебой, заявил: «Вот как! В кооперации работай, да еще и газету читай?!». Таких, недооценивающих политучебу, набрется не мало.

Положение с кадрами в районе ни в коей степени не соответствует тем огромным задачам социалистического строительства, которые ложатся на плечи района. До 40 штатных должностей хоз.-кооперативных организаций, с.-сов. и РИКа до сих пор не заполнены. Преодолеть этот прорыв местными усилиями составляет немалую трудность, так как нет мало-мальски подготовленных товарищей из бедноты, батрачества и середняков.

Из всех председателей и секретарей с.-советов (не говоря уже о других работниках организаций находящихся в с.-советах) ни один не имеет образования 2—3 лет школы 1 ст. Политически подготовлены плохо. Парторганизация района не может в ближайшее время устранить образовавшиеся недостатки в кадрах. Выход—в быстрейшей и тщательной выучке и систематической подготовке новых кадров.

В выполнении хозяйственно-политических задач имеется ряд кричащих безобразий и даже случаев вредительства, особенно в области сплава по Севвостлесу. Предполагаемый плотовый сплав по реке Унже сорван. По р. Унже из приплавленных 350 плотов притоками половина стоят на месте, обсохли вследствии того, что не был использован комбинированный метод (сплотка и отгонка).

Итоги весеннего сева говорят, что с возложенными задачами район не справился. Если у колхозов сев прошел блестяще (расширение посевной площади на 55 проц.) у единоличников же имеется недосев 95 га, тогда, как не израсходовано семян, трав и технических культур около десяти тонн. Расширение общей посевплощади на 3 процента.

Создавшееся положение в Леденгском районе требует немедленной и серьезной мобилизации всех масс, всех сил и энергичной поддержки от округа и края. В связи с ликвидацией округов по решению ЦК ВКП(б) Леденгский район нужно укрепить сильными работниками из ликвидируемых окружных организаций.

Ан. Попов,
Ан. Фомин.

НА СПЛАВЕ ТРЕВОЖНО

АРХАНГЕЛЬСК, 20 июля. С рек Северного края поступают тревожные сообщения о катастрофическом недостатке рабсилы на сплаве. В Вашском бассейне план сплава к первому августа выполнен не будет. В Устьянском леспромхозе на сегодняшний день остается несплоченным восемьдесят тысяч кубометров. Работы в кубинской запани срываются за недостатком сплоточного материала.

Плохо идет сплав уже сплоченного леса. Двести линеек стоят на реке Устье, Вельского района, ожидая отправки, руководители сплава бездействуют. Вельские парторганизации ограничившись резолюциями, не сумели по боевому обеспечить сплав рабсилой.

В Благовещенском сельсовете, Ровдинского рика, где все деревни взяли обязательство по сплаву, но ни один человек до сего времени на плотовой сплав не вышел. Многие занимаются рвачеством, требуя оплаты по семь рублей в день на человека.

Другая картина там, где местные организации работают большевистскими темпами. В Судромском сельсовете, Вельского района, сплавщики третий день подряд полностью выходят на сплавные работы, на ряду с мужчинами работают женщины и подростки, вчера на работах участвовало шестьсот человек. Работая день и ночь на судромских перекатах при чрезвычайно низком уровне воды—судромцы вывели хвост сплава на глубокую воду.

КОЛХОЗНОЕ ДВИЖЕНИЕ И ПОДЪЕМ СЕЛЬСКОГО ХОЗЯЙСТВА

РЕЗОЛЮЦИЯ 16 СЪЕЗДА ВКП(б) ПО ДОКЛАДУ ТОВ. Я. А. ЯКОВЛЕВА

(Принята единогласно)

1. ИТОГИ КОЛХОЗНОГО ДВИЖЕНИЯ

Истекшие со времени XV съезда партии 2½ года были периодом величайшего перелома в развитии сельского хозяйства СССР.

Этот перелом характеризуется тем, что на 1 мая 1930 г. в основных зерновых районах производящих областей коллективизация охватила 40—50% крестьянских хозяйств вместо 2—3% хозяйств весной 1928 г., а посевная площадь колхозов по СССР с 1,5 млн. га весной 1928 г. поднимается, как это и предусматривалось решением Центрального Комитета ВКП(б) от 5 января, примерно до 30—35 млн. га весной 1930 г., не считая озимого клина. В результате этого колхозы вместе с совхозами уже в настоящем 1930 г. дадут **основную** часть товарной зерновой продукции в отличие от периода XV съезда и XVI конференции, когда подавляющая часть товарной зерновой продукции производилась индивидуальным крестьянским, в том числе и кулацким, хозяйством. Таким образом, партия разрешает на деле основную и труднейшую проблему сельского хозяйства—зерновую проблему.

Всемирно-историческое значение происшедшего перелома в развитии СССР заключается в том, что:

1. Значительная часть **середняцкой** массы в важнейших зерновых районах, вслед за бедняками, поняла преимущества крупного общественного хозяйства, объединившись добровольно в колхозы и проведя сев на коллективных полях, и **повернула** на социалистический путь. Тем самым не только теоретически доказана, но и проверена на опыте миллионов людей возможность при диктатуре пролетариата **непосредственного перехода** от отсталого, малопроизводительного мелкого и мельчайшего индивидуального крестьянского хозяйства к крупному, коллективному, высокопроизводительному хозяйству.

2. На основе развертывания сплошной коллективизации ряда районов СССР партия **перешла** от прежней политики ограничения и вытеснения капиталистических элементов в деревне к новой политике—политике—**ликвидации кулачества как класса**, осуществляя эту политику как неразрывную составную часть сплошной коллективизации, проводимой самими бедняцкими и середняцкими массами.

3. В результате массового развития колхозов и совхозов и начавшейся ликвидации кулачества **меняется самое соотношение различных экономических укладов в хозяйстве СССР**, поскольку вдобавок к социалистическому укладу, представленному промышленностью, вырастает социалистический в сельском хозяйстве СССР, вытесняющий капиталистический уклад.

4. Социалистические отношения в СССР, опиравшиеся до сих пор почти исключительно на социалистическую промышленность, **отныне начинают опираться также и на быстро растущий социалистический сектор** (крупное производство в виде колхозов и совхозов) **в сельском хозяйстве.** Тем самым открыта возможность преодоления величайшей трудности пролетарской революции, которая заключается в том, что пролетарская власть «готовых» социалистических

«отношений не получает, если не брать самых развитых форм капитализма, которые в сущности охватили небольшие верхушки промышленности и совсем мало еще затронули земледелие». (Ленин, VII съезд партии. Доклад о войне и мире. Т. XXII, стр. 316, 2-е изд.).

5. В соответствии со всем этим **поновому** ставится теперь вопрос об опоре советской власти в деревне. **Отныне** в важнейших зерновых районах СССР **деревня делится на две основные части: на колхозников являющихся действительной и прочной опорой советской власти,** и на неколхозников из бедноты и середняков, пока еще не желающих войти в колхозы, но которых массовый опыт колхозов несомненно убедит в относительно кратчайшие сроки в необходимости вступить на путь коллективизации.

Съезд считает нужным отметить, что партии удалось достигнуть этого перелома в развитии сельского хозяйства СССР лишь в результате:

а) быстрого темпа развития индустрии, являющейся ключем реконструкции сельского хозяйства на коллективных началах;

б) массового развертывания кооперирования, организации машинно-тракторных станций и развития совхозов;

в) наступления на капиталистические элементы деревни (кулачество) на базе союза с середняком, представляющего основу колхозного строительства в данный момент;

г) развертывания работы по организации деревенской бедноты и батрачества;

д) разгрома контрреволюционного троцкизма и правого уклона.

2. УКРЕПЛЕНИЕ ОСНОВ КОЛХОЗНОГО ДВИЖЕНИЯ И БОРЬБА С ОШИБКАМИ

Закрепление достигнутых успехов в области коллективизации и на этой основе дальнейшее развитие коллективизации возможны лишь при условии неуклонного применения в практике следующих коренных **марксистско-ленинских принципов колхозного движения**, отступление от которых является тягчайшим преступлением против диктатуры пролетариата:

1. Колхозы могут быть построены только **на основе добровольности.** Всякая попытка применения насилия или административного принуждения в отношении бедняцко-середняцких масс в целях их присоединения к коллективам является грубым нарушением линии партии и злоупотреблением властью.

2. **Основной формой** колхоза на данной стадии является **сельскохозяйственная артель.** Требовать, чтобы крестьяне, вступая в артель, немедленно отказались от всяких индивидуалистических навыков и интересов, от возможности вести добавочное к общественному личное хозяйство (корова, овцы, птица, приусадебный огород), от возможности использования для себя заработков на стороне и т. п., значит забывать азбуку марксизма-ленинизма.

3. Форма колхоза должна соответствовать хозяйственным особенностям **района** и отрасли хозяйства. На ряду с артелью в некоторых районах **незернового** характера, а также в национальных районах Востока, может получить на первое время **массовое** распространение **товарищество по общественной обработке земли**, как переходная форма к артели.

4. Колхозное движение может подниматься к высшей форме—**к коммуне**—в соответствии с повышением технической базы, ростом колхозных кадров и культурного уровня колхозников при непременном условии признания самими крестьянами соответствующих изменений в уставе и их осуществления снизу.

5. Необходимое для достижения высшей производительности труда создание в колхозах новой общественной дисциплины может быть достигнуто лишь на основе подлинной самодеятельности и активного участия колхозников и колхозниц в управлении хозяйством коллектива.

6. Переход к коллективному земледелию может быть осуществлен, как это неоднократно указывал Ленин, лишь при условии оказания колхозам широкой организационной, материальной и финансовой **помощи со стороны советского государства:**

«Каждый общественный строй возникает лишь при финансовой поддержке определенного класса». (Ленин. О кооперации. Т. XVIII, ч. 2, стр. 141).

7. Антиленинской является всякая попытка перенесения на колхозы организационной системы управления совхозами, ибо в отличие от совхоза, являющегося государственным предприятием, созданным на средства государства, колхоз является добровольным общественным объединением крестьян, созданным **на средства самих крестьян**, со всеми вытекающими отсюда последствиями.

8. Переход от хозяйства единоличного к хозяйству коллективному может осуществиться только на основе союза рабочего класса и бедноты с середняком, что обязывает к систематическому привлечению **середняков к колхозному руководству.**

Исходя из всего этого, съезд считает особо важным уяснение каждым членом партии характера тех ошибок и извращений линии партии, которые имели место весной этого года в практике проведения коллективизации.

Эти ошибки и извращения выражались в применении мер принуждения и насилия в отношении середняков и бедняков при построении колхозов; в обобществлении у членов артелей мелкого скота и коров, имеющих потребительское значение; в перенесении на незерновые районы темпов коллективизации, оправдавших себя на опыте и предусмотренных решениями ЦК только в отношении зерновых районов; в скороспелом создании коммун без соответствующей материальной и организационной подготовки; в создании под видом колхозов-«гигантов» безжизненно бюрократических организаций, построенных на началах командования; в задержке предназначенных правительством для колхозов кредитов и лишении колхозников предоставленных правительством льгот; в грубом администрировании по отношению к колхозам и колхозникам и замене выборности назначенчеством, командованием сверху; в затирании середняка и неиспользовании его хозяйственного опыта; в перенесении на середняка мер борьбы, направленных против кулака («раскулачивание», лишение избирательных прав и т. п.).

Суть этих ошибок и главнейших извращений линии партии, получивших распространение особенно в ряде районов потребляющей полосы и в национальных республиках и областях востока СССР, Центральный Комитет в своем обращении от 2 апреля определил следующим образом:

«Политика укрепления союза с середняком при опоре на бедноту и беспощадной борьбе с кулачеством стала подменяться насквозь враждебной ленинизму политикой командования в отношении середняка» (обращение ЦК от 2 апреля 1930 г.).

Эти ошибки вызвали в ряде районов не только антиколхозные выступления, но и в отдельных случаях перерастание их под воздействием кулачества в антисоветские выступления. При чем наиболее тревожным был тот факт, что—

«... со стороны партийных организаций нередки попытки замазать создавшееся положение и вместо признания и исправления своих ошибок и недочетов в работе все валить на колебания середняка». (Там же).

Если бы эти ошибки не были своевременно исправлены Центральным Комитетом партии (решения ЦК от 20 февраля, 10 марта, 15 марта, 2 апреля и статьи т. Сталина «Головокружение от успехов» и «Ответ товарищам колхозникам»),—это **грозило** бы срывом дела коллективизации сельского хозяйства, **подрывом** самой **основы** советского государства—союза рабочего класса с крестьянством.

Все меры, принятые центральным Комитетом для исправления ошибок, допущенных в практике коллективизации, в конечном счете сводились к **восстановлению** правильного ленинского отношения к середняку, нарушенного в ряде районов, к закреплению достижений колхозного движения и к осуществлению политики ликвидации кулачества как класса на основе сплошной коллективизации и в союзе с середняком.

Результатом выправления ошибок партийных и советских органов является тот факт, что в решающих зерновых районах **основная** часть посева проведена колхозами, а в незерновых районах единоличники энергично проводят сев, при одновременном сохранении известного числа наиболее устойчивых колхозов, могущих стать для основных крестьянских масс этих районов ядром будущего колхозного движения.

ИНТЕРЕС К ОГОРОДНИЧЕСТВУ СРЕДИ КР-Н РАСТЕТ. Кр-ники дер. Рубцово Куракинского сельсовета, Сямженского района, в свободное от работ время собираются в школе и с большим вниманием слушают беседы агронома по огородничеству.

3. О ТЕМПАХ КОЛЛЕКТИВИЗАЦИИ И ЗАДАЧАХ ПЕРЕДЕЛКИ СЕЛЬСКОГО ХОЗЯЙСТВА

Ход развертывания весеннего сева 1930 г. показывает, что на основе коллективизации и насаждения совхозов партии удается добиться разрешения труднейшей зерновой проблемы. Решение зерновой проблемы в свою очередь не только облегчает в дальнейшем развитие технических культур и животноводства, но и решает вопрос о возможности путем развития коллективного и государственного хозяйства вывода остальных отраслей сельского хозяйства из трудностей, непреодолимых для малопроизводительного мелкого и мельчайшего хозяйства.

Возможные темпы дальнейшего развития зернового хозяйства и преодоления кризиса животноводческого хозяйства определяются теми огромными возможностями развития производительных сил, которые таят в себе колхозы.

Уже этой весной не только межселенные машинно-тракторные станции и старые колхозы, но и новые колхозы, построенные на основе простого сложения крестьянского инвентаря, не имеющие еще достаточного организационного и хозяйственного опыта, **сумели** значительно **расширить** свои посевные площади и пустить в ход заброшенные земли и целины. Помимо того, возможности, открываемые развитием совхозов, характеризуются тем фактом, что одни совхозы (старые и новые) дадут уже в этом году около 100 млн. пуд. товарного хлеба, а в будущем году—не менее **250 млн. пуд.** товарного хлеба. Это показывает, что на **основе коллективизации, развития машинно-тракторных станций и организации совхозов партия сможет начать осуществлять лозунг «догнать и перегнать» капиталистические страны мира не только в отношении промышленности**, где преимущества крупного хозяйства уже давно вскрылись с огромной силой, но и в области **сельского хозяйства**, темпы развития которого до сих пор определялись подавляющим преобладанием крайне малопроизводительного мелкого и мельчайшего хозяйства, а теперь будут определяться ускоренным развитием колхозов и совхозов, представляющих собою новый тип хозяйства, невиданный в истории человечества и впервые открытый опытом хозяйственного строительства в СССР.

В соответствии с этим съезд считает необходимым:

1. **Коренным образом пересмотреть пятилетний план развития сельского хозяйства,** исходя из темпов коллективизации, предусмотренных решением Центрального комитета от 5 января и полностью подтвержденных на опыте, с тем, чтобы на этой основе обеспечить наряду с ускоренным развитием зерновых и технических культур поднятие и **усиленное развитие животноводства** путем прежде всего организации специальных животноводческих совхозов аналогично зерносовхозам, массового создания высокотоварных колхозных ферм и быстрого расширения кормовой базы.

2. На ряду с неуклонным соблюдением предусмотренных решениями партии льгот колхозам и колхозникам увеличить в 1930-31 г. кредиты колхозам вдвое против текущего года, т.-е. до 1 млрд. рублей.

3. Обеспечить засев по линии Зернотреста в будущем году не менее 4½ млн. га и подготовку к посеву 1932 г. 9 млн. га.

4. Обеспечить товарный выход по линии Свиноводтреста свиней в 1930-31 г. не менее 400 тыс., в 1931-32 г. не менее 3 млн. и в 1932-33 г. не менее 7 млн. голов.

5. Довести число голов стада «Скотовода» в 1930-31 г. до 3,2 млн. голов, в 1931-32 г. до 5,5 млн. голов, в 1932-33 г. до 9—10 млн. голов.

6. Развивать животноводческие отрасли в колхозах, направив на это дело значительную часть сельскохозяйственных кредитов.

7. Имея в виду, что сочетание трактора с лошадью на полевых работах будет иметь место еще ряд лет, необходимо добиться бережного отношения к лошади и создания в соответствующих районах специальных совхозов и товариществ коневодческого направления.

8. Поручить Сельскохозяйственной академии им. Ленина разработать вопрос о рациональном размещении сельского хозяйства на территории СССР по отраслям, культурам; о замене менее выгодных культур более выгодными культурами; об обеспечении СССР возможности самостоятельного снабжения главнейшими продовольственными и техническими культурами; о возможности максимального использования в земледелии местных источников энергии.

В соответствии с задачами, возлагаемыми на Сельскохозяйственную академию им. Ленина, создать для ее работы необходимую техническую базу, стоящую на уровне последних достижений науки, и обеспечить ее усиление коммунистическими кадрами.

9. Развернуть работу Колхозного института, с тем, чтобы его работа обеспечила своевременную научно-оперативную разработку форм и методов колхозного строительства и теоретическое обобщение опыта мест.

10. Обеспечить полное выполнение программы тракторо- и комбайностроения, производства запасных частей и тракторного прицепного инвентаря в размерах, определенных решениями ЦК, а также усиление производства минеральных удобрений и в особенности средств борьбы с вредителями.

Особое внимание при этом обратить на улучшение качества тракторного инвентаря.

(Окончание резолюции на 4 стр.)

Совхоз «Гигант» за уборкой урожая

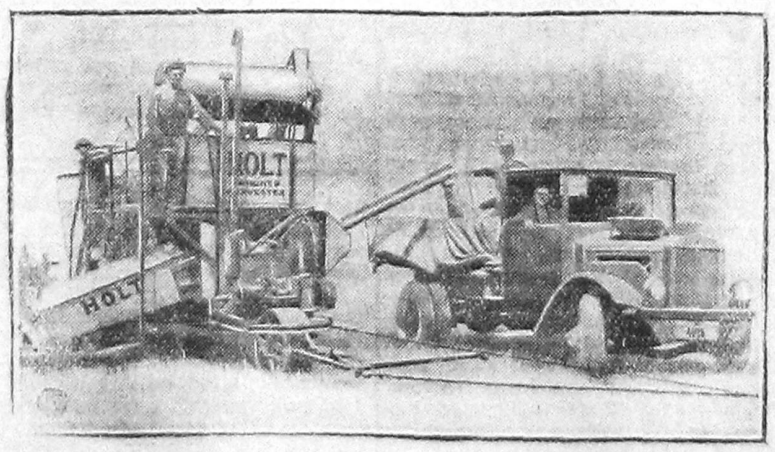

116 тыс. га «Гиганта» уберет и обмолотит в 20 дней.

На полях «Гиганта» работают **230 комбайнов. Все рабочие и администрация объявили себя ударниками.**

НА СНИМКЕ: Ссыпка **зерна из комбайна в грузовик.**

КОЛХОЗНОЕ ДВИЖЕНИЕ И ПОДЪЕМ СЕЛЬСКОГО ХОЗЯЙСТВА

РЕЗОЛЮЦИЯ 16 СЪЕЗДА ВКП(б) ПО ДОКЛАДУ ТОВ. Я. А. ЯКОВЛЕВА

(ОКОНЧАНИЕ. НАЧАЛО НА 3 СТР.)

4. О ПОДГОТОВКЕ МАССОВОГО КОЛХОЗНОГО ДВИЖЕНИЯ В НЕЗЕРНОВЫХ РАЙОНАХ

Съезд обращает внимание всех партийных организаций незерновых районов, а также восточных республик и областей СССР, на необходимость развертывания в этих районах большой подготовительной работы к массовому колхозному движению.

Эта подготовительная работа прежде всего должна слагаться из:

1) развития кооперативной организации бедняцкого и середняцкого крестьянства, начиная с поселковых товариществ и специальных производственно-сбытовых кооперативных объединений;

2) массового распространения товариществ по общественной обработке земли, как первоначальной формы колхоза, переходной артели;

3) всемерного укрепления существующих колхозов и развертывания сети машинно-тракторных станций;

4) насаждения совхозов, в особенности хлопковых, молочно-огородных, льняных, свиноводческих и овцеводческих;

5) усиленного наступления на кулака в смысле дальнейшего ограничения его эксплоататорских тенденций и его роста при всемерном развитии организации бедноты и батрачества;

6) усиления работы по выработке типа крупного хозяйства в отраслях, характерных для данных районов, и организации производства машин, содействующих постановке такого хозяйства (машины для сева, обработки и уборки льна, конопли, хлопка, посадки и обработки картофеля, машинно-огородный инвентарь, машины для крупных молочных ферм и т. п.).

Съезд обращает особое внимание партийных организаций так называемой «потребляющей полосы» на то, что на основе развития совхозов и колхозов партия должна в ближайшие же годы развернуть сельское хозяйство потребляющей полосы, превратив ее в важнейший молочно-огородно-свиноводческий и льняной районы.

Особое внимание обращает съезд на абсолютную недопустимость **недооценки существующих в этих районах колхозов** только потому, что их имеется весной этого года 7—8 проц. вместо числившихся ранее на бумаге десятков процентов. Съезд считает недопустимым игнорирование этих колхозов, имея в виду опыт развития коллективизации зерновых районов, где в прошлом году число колхозов не превышало ныне имеющегося числа колхозов в потребляющей полосе и где это небольшое число колхозов сыграло важнейшую роль в дальнейшем развертывании всего колхозного движения, поскольку в лице колхозов создавались образцы и примеры для всей остальной крестьянской массы и в них выковывались кадры, ставшие при дальнейшем развертывании колхозного движения организаторами массовой коллективизации.

5. ВЗАИМООТНОШЕНИЯ КОЛХОЗОВ С ЕДИНОЛИЧНИКАМИ

Учитывая всю сложность предстоящего в ближайшие годы полного перехода от мелкого индивидуального хозяйства к крупному коллективному, в особенности при наличии на огромной территории востока СССР докапиталистического уклада и отсутствия еще массовых образцов крупного хозяйства во всех незерновых районах,—съезд предупреждает партийные организации от какого бы то ни было игнорирования единоличного хозяйства, которое в ряде районов страны будет существовать еще относительно долго.

Установление правильного отношения к единоличному хозяйству, которое бы в дальнейшем облегчало коллективизацию, становится в значительной мере вопросом о взаимоотношениях колхозников и единоличников. Возникшие весной этого года в ряде мест, в результате отходов из колхозов и борьбы наиболее активных и преданных делу коллективизации колхозников за сохранение колхозов, обостренные отношения между колхозниками и единоличниками являются тормозом дальнейшей коллективизации. Поэтому съезд вменяет всем партийным организациям добиться того, чтобы во взаимоотношениях колхозников с единоличниками установилось правило: **не травить единоличников, а оказывать им помощь и всячески привлекать к колхозу.**

Съезд категорически осуждает имеющее нередко место **игнорирование кооперативной формы организации** единоличных бедняков и середняков крестьян, развитие которой является одним из важнейших условий постепенного перехода к колхозам. Съезд считает грубо неправильной имевшую место в ряде районов слабого колхозного движения фактическую ликвидацию низовых форм простейшей кооперативной организации (поселковые товарищества и специальные производственно-сбытовые товарищества) и предлагает всем партийным организациям немедленно обеспечить восстановление и дальнейший рост кооперативной организации, оказывая ей соответствующую организационную и финансовую поддержку.

6. ОРГАНИЗАЦИОННЫЕ ВОПРОСЫ КОЛХОЗНОГО ДВИЖЕНИЯ

1. **Создание колхозных кадров** является одним из важнейших условий укрепления коллективизации. В основу работы над созданием колхозных кадров должно быть положено выдвижение новых кадров из массы самих колхозников. Это же является важнейшей задачей направленных на работу в колхозы 25 тыс. рабочих, из которых многие уже успели проявить себя превосходными организаторами колхозного хозяйства и завоевали авторитет среди колхозников, в особенности в тех случаях, когда они ставили своей главной задачей помогать выращиванию новых кадров из самих колхозников. Партия исходит из того, что в ближайшие год—два из массы колхозников безусловно выделятся под воздействием передовых рабочих десятки тысяч подлинных организаторских талантов, которые станут настоящими строителями социализма в сельском хозяйстве.

Главными задачами в этой области являются:

а) организовать систему выдвижения на руководящую работу кадров из среды самих колхозников;

б) поставить массовую краткосрочную подготовку колхозных кадров при совхозах, школах крестьянской молодежи, вузах, сельскохозяйственных техникумах, школах второй ступени и машинно-тракторных станциях;

в) шире привлекать в сельскохозяйственные вузы и техникумы колхозную молодежь;

г) широко развернуть массовую политико-просветительную работу в колхозах;

д) широко развернуть соцсоревнование во всей работе колхозов, а также организацию и работу производственных совещаний и делегатских собраний в колхозах;

е) организовать в колхозах делегатское собрание колхозниц. Построить их работу таким образом, чтобы обеспечить выращивание колхозных кадров из женщин и их выдвижение.

2. Нынешнее состояние **кооперативной** организации и кооперативного аппарата, **оторвавшихся от обслуживания массы единоличников и в то же время ни в какой мере неприспособившихся к делу организационного и производственного руководства колхозами, является недопустимым.** В соответствии с этим съезд считает неотложным коренной **пересмотр** всей организационной структуры колхозно-кооперативной системы, для чего необходимо:

а) функции организационно-производственного руководства колхозами (кадры, организация труда, техническая база) в районе сосредоточить в отношении всех колхозов района в **едином районном колхозсоюзе.** Функции производственного обслуживания и руководства в отношении единоличных хозяйств и простейших объединений, а также функции заготовительные в отношении всех видов хозяйств сконцентрировать в районном сельскохозяйственном кооперативном союзе. Осуществление этих мероприятий начать с краев, областей и районов со значительным процентом коллективизации;

б) **ликвидировать промежуточные окружные звенья колхозно-кооперативной системы,** решительно усилив за их счет низовые звенья колхозно-кооперативной системы;

в) пересмотреть число специальных центров с сохранением специализированных центров только по важнейшим отраслям сельского хозяйства;

г) произвести решительное сокращение административного аппарата кооперации и **прекратить** самыми решительными мерами **разбухание** аппарата в колхозах, возлагая выполнение административных функций в колхозах, как правило, на выборных лиц из среды колхозников.

3. Работа групп бедноты в первичных формах коллективных хозяйств должна быть улучшена и усилена, поскольку, только опираясь на бедноту, можно обеспечить переход простейших объединений на высшую ступень коллективизации. Партийные организации в колхозах должны обеспечить такую постановку работы групп бедноты, чтобы они не только защищали непосредственные интересы бедноты, но и содействовали укреплению союза рабочего класса и деревенской бедноты с середняками.

4. Внести необходимые изменения в примерный устав сельскохозяйственной артели согласно указаниям практики и опыта работы артелей.

5. Разработать **примерный устав ТОЗ и коммуны.**

В основу примерного устава ТОЗ положить **объединение труда членов ТОЗ** во время посева и уборки и приобретения за счет доходов товарищества сложных машин и других средств производства общего владения и пользования.

В основу примерного устава коммуны положить полное **обобществление всех без исключения средств** производства, а также постепенное создание учреждений и предприятий по обслуживанию нужд колхозников (столовая, общественные, жилые постройки и т. п.), ни в коем случае не подменяя этих задач ненужным и вредным мелочным обобществлением быта.

* * *

Партии удалось в истекший между XV и XVI съездами период добиться решающего перелома в деле коллективизации сельского хозяйства.

Если конфискация земли была **первым** шагом Октябрьской революции в деревне, то переход к колхозам является **вторым** и притом решающим шагом, который определяет важнейший этап в деле построения фундамента социалистического общества в СССР.

Понятно, что такой величайший переворот в жизни десятков миллионов людей, как переход от индивидуального мелкого крестьянского хозяйства к крупному общественному хозяйству, неизбежно связан с рядом огромных трудностей, вызываемых обострением сопротивления классовых врагов внутри страны и наличием капиталистического окружения вовне. Поэтому только бюрократы и чиновники, а не революционеры, могут думать, что переворот такого значения, касающийся самых основ строя хозяйства и жизни огромных масс, может быть осуществлен без трудностей, без обострения классовой борьбы и связанных с этим колебаний середняка.

Кулак еще не добит и будет оказывать бешеное сопротивление победоносному продвижению коллективизации. Ликвидация кулачества, как класса потребует **длительной, упорной** борьбы с кулаком, систематической работы над проведением коллективизации и должна развертываться в полном соответствии с осуществлением сплошной коллективизации и как ее неразрывная часть.

В артели не завершается, а лишь начинается дело создания новой общественной дисциплины, дело обучения крестьян социалистическому строительству. В колхозах крестьяне окончательно изживут мелкособственническую психологию, жажду частнохозяйственного накопления, унаследованную от накоплений мелких частных собственников, лишь в результате годов упорной работы над подведением под колхозы базы крупного механизированного хозяйства, упорной работы над созданием кадров из среды колхозников и культурного подъема всей колхозной массы.

Партия добилась решающего перелома в деле коллективизации благодаря тому, что были разгромлены как контрреволюционный троцкизм, политика которого неизбежно вела к разрыву смычки с основными массами крестьянства, так и правые уклонисты с их политикой отказа от проводимой партией индустриализации страны, отказа от насаждения совхозов и развития колхозов, с их **политикой** капитуляции перед кулачеством.

Партия добилась решающего перелома в деле коллективизации, неуклонно осуществляя политику индустриализации страны, тем самым создавая условия для равития производственных форм смычки с крестьянством и укрепляя союз рабочего класса и деревенской бедноты с середняком.

Только таким путем партия могла создать необходимые условия для колхозного строительства. Только таким путем партия добьется не только закрепления достигнутых успехов, но **и завершит дело коллективизации, заложив тем самым фундамент социалистического общества.**

Пьянка и прогулы душат ВРЗ

ОСТАНОВИМ ПЬЯНУЮ ВОЛНУ ПРОГУЛОВ

Освободимся от всего негодного, что мешает выполнению промфинплана

ВЫТАЩИМ ЛОДЫРЕЙ НА ТОВАРИЩЕСКИЙ СУД

Вагонный цех ВРЗ по прогулам прославился на весь завод. Прогулы в цехе растут, трудовая дисциплина падает.

В июне вагонники прогуляли: по слесарному отделу 268 рабочих часов или 0,42 проц., по столярному—296 часов или 0,52 проц., а всего прогулянно по цеху в июне—564 рабочих часа или 0,47 проц.

— Зачем нас собрали?

Загадочнее всего для прогульщиков было то, что на собрании появились их жены, которые держались обособленно.

Но вопрос вскоре выяснился. Поднялся директор и прямо без всяких подходцев спросил:

— А ну-ка, товарищи, скажите откровенно, положа руку на сердце,

15—16 июля в дни получки на ВРЗ

Вот некоторые из прогульщиков: **Семенов, Зимин, Бирюков, Николаев, Дуничев и друг. Бирюков и Дуничев прогуляли в июне по три дня.**

Приход в пьяном виде на работу в вагонном цехе—явление не редкое.

— Кровельщик Агафонов пришел раз на производство настолько пьяным, что не в состоянии был работать. Поболтался, поболтался около верстака и побрел домой,—рассказывают рабочие.

* * *

А как же ведется борьба с пьянством и прогулами?

Эта борьба носит слишком однобокий характер. Она ведется почти только по линии администрации. Прогулял день — выговор. Прогулял три— увольнение. Вот меры борьбы с прогулами.

Иных мер и способов борьбы для вагонного цеха не существует. Даже такая простая вещь, как черная доска и та отсутствует, ее только еще заказали.

Администрация цеха ежемесячно подводит итог прогулов, удивляется, что этот процент не уменьшается, а почему это происходит, где причина прогулов — не интересуется.

— Трудно сказать, где причина... —пожимает плечами помощник мастера цеха тов. Простосердов.

А рабочие говорят:

— Трудно бороться с прогулами, не зная их причины.

Разве не интересны такие вопросы: почему например, ударник жестянник вагонного цеха Шорышев целиком уплотняет свой рабочий день, не имеет ни одного часа прогула, а рабочий Дуничев прогуливает по нескольку дней в месяц?

Или:

— почему бригада Мухина раньше выпускала из ремонта три вагона, а теперь за этот же срок выпускает— четыре и наиболее лучшего качества, а другие бригады не могут добиться и этого?

* * *

Надо брать опыт других предприятий. Я рассказал группе рабочих об опыте завода «Красный Богатырь».

Там было созвано специальное, с неизвестной повесткой дня собрание. Прогульщики не зная зачем их собрали, недоуменно посматривали друг на друга.

почему вы прогуливаете?..

Прогульщики начали оправдываться:

— Я к товарищу ездил и опоздал.

— У меня мать сильно хворала.

—А у меня два дня под ряд, поясница болела. Ходить не мог.

Но тут совершенно неожиданно вмешались женские голоса:

— Врет он,—в пивной просидел два дня, насилу домой притащила.

— И мой неправду говорит, мать у него и не думала хворать.

— Все они врут, болезни тут не при чем, налакаются после получки— вот тебе и прогул.

Прогульщикам крыть было нечем. Они сидели опустив головы, стараясь не смотреть друг на друга. Только один из них с красными воспаленными глазами недовольно выбросил:

— А вам какое дело, что мы пьем? Сами пьем—сами и расчитываемся. А вот захочу и—перестану пить!

— Конечно от прогулов бывает брак, — вмешался опять женский голос.—С похмелья всегда болит голова, тут не до работы. Ну и делает, как попало...

Прогульщики заговорили.

— Разве мы хотим, чтобы был брак?

— Да что мы враги советской власти, что-ли, чтобы на руку капиталисту работать.

— Да мы ни одного дня больше не прогуляем.

Долго толковали, а потом постановили:

— Прекратить прогулы совершенно. Развернуть социалистическое соревнование по уменьшению брака, снижению себестоимости. Поднять производительность труда. Участвовать в производственных совещаниях. Вступить в члены заводского клуба и участвовать в кружках.

* * *

Рабочие цеха заинтересовались.

— Вот это здорово!

— А почему бы и у нас не провести такое же собрание прогульщиков? Собрать бы их всех и спросить:—а ну, ребята, выкладывайте начистоту, почему прогуливаете? Пусть бы повертелись...

— Подействовало бы!..

А. К.

ПОДГОТОВКА К ОСЕННЕЙ ПОСЕВКАМПАНИИ

Вносите известь на поля!

ПОДНИМАЙТЕ ПЛОДОРОДИЕ ПОЧВЫ.— УВЕЛИЧИВАЙТЕ ВАЛОВОЙ СБОР ПРОДУКЦИИ

Что дала практика известкования почв?

Давно известно, что известь имеет очень многостороннее значение в плодородии почв: 1) как питательное вещество, 2) как фактор, изменяющий физические свойства почвы, 3) как фактор влияющий на разложение органических веществ (остатки пожнивья, корневой массы, вносимых удобрений и проч.), наконец, 4) как средство нейтрализации кислотности почв. Это доказано не только многолетним опытом не только за границей, но и в Советском Союзе.

Эти прибавки урожая получаются при внесении извести 2,5 тонн на 1 гектар, (около 150 пудов на десятину) без навозных и минеральных удобрений, на очень «обессиленных» почвах, т. е. сильно нуждающихся в навозном или минеральных удобрениях. Здесь необходимо сейчас же отметить, что известкование таких «обессиленных» почв производить не следует, т.-к. известь может оказать обратное действие, т. е. понизить урожай особенно овса и картофеля, менее нуждающихся в извести.

Совершенно иные получаются результаты, когда известь вносится на хорошо удобряемые почвы. В этих случаях прибавки урожая от внесения извести удваиваются и даже утраиваются, особенно по клеверам и ржи. Урожаи с такими результатами, получены на Менделеевском опытном поле, в Пермском округе, на котором известкование применяется с 1922 года. Там известь дает прибавку урожая ржи и овса по 8 центнеров на гектар, а клевер 23,75 центн.

Переходя к вопросам практики известкования в природных условиях нашего округа, нам прежде всего хочется ознакомить сельских хозяев со следующими основными положениями, являющимися своего рода «заповедями» для земледельца:—

— Не производи известкования почвы, если не имеешь результатов определения о содержании в пахотном слое углекислотной извести; определение же это может произвести местный агроном, к которому и обращайся за советом по всем вопросам, связанным с известкованием почв.

— Не вноси извести на почвы «обессиленные», бедные питательными веществами или страдающие от избытка влаги.

— Приобретай для внесения известь самого мелкого размола, а если придется купить известковую муку крупного размола, то вноси ее больше на 20—40% против определенного агрономом количества.

4. Стремись вносить известь летом на пары или осенью на зябь, и не запахивай ее в сырую погоду.

— Не запахивай вносимой извести вместе с навозом или минеральными удобрениями (особенно с сернокислым аммиаком, суперфосфатом, фосфоритной мукой), а делай между их внесением 10—15 дней промежуток времени.

— Вноси известняк на тяжелые глинистые и суглинистые кислые почвы, где растет «щавель», а на песчаные вноси лучше мергель, чем известь.

7. Знай, что лучшие прибавки урожая от известкования получишь по клеверам, а потому стремись перед его посевом заизвестковать будущее клеверное поле.

— На лугах можно рассыпать известковую муку в «компосте»; если много мхов и «кислых» растений, так посыпай едкой известковой пылью и пускай борону.

— Будет лучше, если предназначенное количество извести внесешь не сразу, а в два—три приема, например: перед запахиванием навоза и недели за две до посева озими; как в том так и в другом случае вносимую известь следует тщательно заделать пружинной или хотя бы простой тяжелой бороной.

В заключение мырекомендуем:

— На тяжелые глинистые и холодные «кислые» почвы можно вносить от 3-х до 6 тонн на один гектар.

— На песчанистые почвы можно вносить от полуторых до трех тонн на один гектар, но если эти супески имеют много «перегноя», тогда можно вносить до 4 тонн на один гектар.

— Рассевать вносимую известковую муку следует лопатой, стремясь как можно ровнее ее разбросать; это имеет большое значение в нейтрализации почвы — (уменьшение действия кислотности, вредно отражающейся на растениях). Однако, лучший способ рассева специальной приспособленной сеялкой, такая сеялка могла бы обслужить не одну сотню гектаров значит целое земельное общество.

— Заделку известковой муки на супесчаных почвах следует производить плугом, а на тяжелых глинистых почвах целесообразнее заделать тяжелой бороной, а не под плуг.

-- Время внесения извести на поле можно выбрать по усмотрению, но с таким рассчетом, чтобы семена посеваемых культур не попали на только-что произвесткованную почву; особенно этого следует опасаться при посеве турнепса и вообще кроме—клубнеплодов.

— При наличии удобряемого навозом пара, известь следует *вносить на него в «междупарье»*, а для того, чтобы добиться действия извести в том же году, не необходимо вносить ранней сеной, не позднее чем за 10—12 дней до посева.

— Из главнейших у нас полевых культур, вслед за известкованием почвы допустимо посеять ячмень и клевер, а овес, рожь и особенно картофель—следует посевать на второй и даже третий год после известкования (картофель). Однако, в отношении ржи необходимо сказать, что она хотя и мало требовательна к извести, но под нее выгодно вносить известь по двум причинам: во-первых, известкование паров является *наилучшим моментом*, а во-вторых, в рожь у нас посевается клевер, который более требует извести, чем пр культуры

Все вышесказанное мы не выдаем за непреложную истину, а потому колхозникам и единоличникам рекомендуем обращаться за советом к участковому агроному, разрешая на месте каждый отдельный вопрос.

Агроном ШИПО.

К ОБЩИМ СБОРАМ 10 ДИВИЗИИ

О явке на сбор бойцов-саперов

Отдельная саперная рота Х-й стрелковой дивизии Северного края назначает, согласно приказа по роте № 189 от 8 июля 1930 года, общий сбор переменного состава.

Проживающие в г. Вологде, Вологодском районе и прочих местностях являются на зимние квартиры сапроты быв. Новодевичий монастырь (Вологда) к 7 часам утра, а проживающие в Сухоно-Свердловском районе на ст. Сухона в распоряжение приемщика сапроты к 5-ти часам утра, в нижеуказанные сроки:

1) Рядовой состав сапроты 1906 года рождения—7 августа

2) Младший комсостав роты —12 августа.

3) Политбойцы роты—16-го августа.

4) Рядовой состав роты рождения 1902, 1903, 1904 и 1905 годов, за исключением ковочных кузнецов роты инжпарка и политбойцов 22 августа.

5) Средний ком. адм.-хоз. и медсостав роты—8 августа.

6) Средний ветсостав инженеров—13 августа.

7) Средний ком.-политический, адм.-хоз. и медсостав инженеров —27 августа.

Упомянутым лицам в п. п. 2, 3, 5, 6, и 7, место сбора указано в индивидуальных повестках..

Дивинжен Х комсапроты

ЛАТЫШЕВ.

Правила приема в Грязовецкий колхозный техникум

В 1930—31 учебном году в гор. Грязовце будет открыт колхозный техникум с одним колхозносчетным отделением. В техникум на 1-й курс будет принято 80 человек и на 2-й курс 40 человек. Техникум имеет своим назначением готовить лиц средней квалификации в области колхозно-счетной работы: бухгалтеров, калькуляторов, инструкторов—ревизоров, для райколхозобъединений.

В техникум на 1-й курс принимаются лица не моложе 15-ти лет, имеющие знания в объеме школы семилетки.

В первую очередь в техникум принимаются рабочие и их дети батраки, колхозники, бедняки и середняки, члены и кандидаты ВКП(б) и их дети, члены ВЛКСМ, а также лица, которые в отношении приема приравнены к рабочим и крестьянам (красноармейцы, командно-административный и политический состав красной армии, ОГПУ и их дети, дети специалистов, работающих в государственных учреждениях и предприятиях не менее пяти лет и состоящих членами соответствующих профсоюзов, инженерно-технические секции, врачебных и проч.). (Согласно постановления СНК РСФСР от 10-го июня 1926 г.), литературные работники, литературный заработок которых является основным источником средств к существованию, художники, скульпторы, а также их дети (согласно постановления СНК СССР от 14 октября 1927), дети членов всесоюзного общества потилкаторжан и ссыльно-поселенцев, изобретатели, дети сельских просвещенцев, участковых медработников и агрономов и дети лиц, убитых или изувеченных кулаками.

Во **вторую** очередь дети лиц трудовой интеллигенции, служащих, кустарей и ремесленников.

Все желающие поступить в техникум, подают заявления непосредственно в техникум с приложением следующих документов (обязательно в подлинниках): 1) об образовании, 2) о социальном положении родителей или самого поступающего (в удостоверении должно быть указано: не лишены ли родители или сам поступающий избирательных прав, а для крестьян сведения о размере с.-х. налога), 3) о возрасте поступающего, 4) об отношении к воинской повинности, 5) о производственном стаже поступающего и его общественной работе.

Заявления принимаются с 10 июля по 20 августа. Занятия техникума начнутся 1-го сентября. Беднейшим учащимся будет выдаваться стипендия (не ниже 25 руб. в месяц).

Адрес: г. **Грязовец, школа Иступени, колхозный техникум**

Вр. исп. об. зав. ОКРОНО Дубровский.

ИЗВЕЩЕНИЯ

23-го июля в 12 час. дня в совхозе «Куркино» открывается краевая производственная конференция рабочих совхозов. ПОВЕСТКА ДНЯ: 1. Итоги весенней посевной кампании, соцсоревнование и ударничество. Доклады директоров Совхозов «Осаново», «Плосское» и содоклад крайкомитета союза СХЛР. 2. Перспективы совхозного строительства в северном крае и контрольные цифры на 1931 год. Доклад крайЗУ.

Завтра, в 6 часов вечера, в клубе кустарей состоится общее собрание молодежи работающей в кустарной промышленности и артелях объединяемых Артельсоюзом. **Повестка дня:** Очередные задачи молодежи занятой в кустарной промышленности. 2) разное. После собрания художественная часть. Приглашаются хозяйственники.

Сегодня, в 6 ч. веч. в антирелигиозном музее — окр. пленум союза воинств. безбожников. Повестка: «Итоги и перспективы антирелигиозной раб. в окр. и очер. задачи СВБ в соц. стр.».

РАЗЪЯСНЕНИЕ НАРКОМТРУДА О ДНЯХ ЕЖЕНЕДЕЛЬНОГО ОТДЫХА ПРИ КОМАНДИРОВКАХ.

В отмену всех ранее изданных разъяснений по вопросу о порядке использования дней отдыха командируемым при непрерывной производственной неделе, НКТ РСФСР предлагает к руководству следующее разъяснение НКТ СССР от 25-го июня 1929 г. за № 218 о днях еженедельного одыха при командировках.

В соответствии с постановлением правительственной комиссии при СТО по переводу предприятий и учреждений на непрерывную производственную неделю от 31 мая—30 г. протокол № 15 п. 8, Народный Комиссариат Труда Союза ССР **разъясняет:**

1. Работники, находящиеся в командировке, используют очередные дни еженедельные отдыха в месте командировки согласно расписанию (графику) дней работы и отдыха, установленному по месту постоянной работы.

2. Не использованные в месте командировки очередные дни еженедельного отдыха по возвращению не могут быть компенсированы ни деньгами, ни другими днями отдыха.

ЗРЕЛИЩА.

Городской ЦИРК.

БОЛЬШОЕ ПРЕДСТАВЛЕНИЕ в 3 отд.
ПО НОВОЙ ПРОГРАММЕ
Выступление **ШУМИЛОВЫХ** со своими животными: (осел, олень, буйвол, верблюд, коровы и др.), а также участвует вся труппа.
Касса откр. с 5 час. Нач. в 8½ ч. веч.
АНОНС: С 25 июля заслуженные шуты Грузии братья ТАНТИ.

ДОМ ИСКУССТВ. Касса с 5 ч.

2-я СЕРИЯ. В 6 частях.
МИСС МЕНД.
С уч. ИГОРЯ ИЛЬИНСКОГО.

Дом Революции. ПОНЕДЕЛЬНИК 21 ИЮЛЯ.

„ЗЛОЙ ДУХ“.
Драма в 6 час.
Начало в 6 и 8 ч. Цена 15, 20, 25 к.
АНОНС. 22 июля—Лесные люди

23 июля с. г. с 10 час. утра, во дворе Окрфо назначаются
ТОРГИ
НА ПРОДАЖУ ДОМОВ
за недоимку госналогов: 1) по ул. Златоустинской, дом № 19 2) по Златоустинской, д. № 17 3) по ул. Хлюстова, д. № 23, 4) по ул. Краснофлотской, 35 и 5) по Советскому просп., 82 Справки в Окрфо, комн. № 46

Нужна квартира
из 1—2 комнат с кухней. Плата по соглашению. Звонить по телефону № 3-45. 1—1

Совхозу **КОТЕЛЬНИКОВО** (Вологодский округ и район) СРОЧНО ТРЕБУЕТСЯ **БУХГАЛТЕР.**
Оклад 125 руб. Переезд за счет совхоза. 5054—2—1

Вожегодский раймаслосоюз
СТ. ВОЖЕГА
ПРИГЛАШАЕТ НА РАБОТУ ОПЫТНУЮ МАШИНИСТКУ.
Оклад содержания 60 рублей. Проезд за наш счет. Возможны переговоры по телефону. 679

Телеграммы

„КРАСНЫЙ СЕВЕР“ ПЕРЕШЕЛ НА ПЯТИДНЕВНУЮ НЕДЕЛЮ в дни, когда газета не выходит редакция выпускает **ТЕЛЕГРАММЫ.**

ПОДПИСНАЯ ЦЕНА на телеграммы (шесть номеров в месяц) 10 копеек в месяц.

Открыт прием подписки на «Красный Север» вместе с телеграммами на август и до конца года.

Цена: для членов профсоюзов на месяц—95 коп., на 3 мес.—2 руб. 65 коп. до конца года—6 р. 5 к. Для организаций, учреждений и прочих: на месяц—1 р. 35 к., на 3 мес.—3 р. 90 к., до конца года—8 руб. 95 коп.

ПОДПИСКА ПРИНИМАЕТСЯ в почтовых учреждениях, у письмоносцев и уполномоченных по подписке в конторе «Красного Севера».

Цена отдельного номера телеграмм 3 коп.

читайте!

Утерянные и похищенные документы

СЧИТАТЬ НЕДЕЙСТВИТЕЛЬНЫМИ

Сезон. заб. лист. бывш. ТПО —Спирина В. А.—5027. Ст. заб. кн. бывш. ТПО—Николаева С. Н.—5025. Заб. кн. и продовольств. карт. на июль и промтовара — Жандаровой Д. С.—5030. Красноарм. кн. —Белавина Ф. А.—5032. Уд. личн. и воинск. бил. — Смирнова П. Ф.—5032. Чл. кн. с—за СХЛР № 4635 — Попрошалова П. И.—5032. Уд. личн.—Красова И. И.—5032. Уд. личн. метр. выпись и прод. карт. «Вологжан.»— Сандаловой А. А. —5032. Чл. бил. с—за Рабпрос № 5842, чл. бил. ВЛКСМ № 14871 — Шипулина С. М. —5032. Свидетельство о смерти мужа на имя — Сотниковой Е. А.—5033. Чл. бил. с—за СХЛР № 21644 — Исаева Ф. И. —5034. Чл. бил. т—ва охотников и уд. на право ношения на резного оружия сист. «Винчестер» — Очапова С. А.—5035. ст. заб. кн. № 13834 «Вологж.» чл. бил. с—за строителей № 9-159—Шалашовой Н. В. —5037

Членский билет союза связи № 00105124 Сухарева В. М.—5038. Пасп. Тюлюковской А. М. 5040. Расчетн. кн. № 197 выд. ДН5 Рулева Н.П.— —5041. Чл. кн. пригор. о-ва п-лей № 2357 Долговой З. Г.— 5042. Ломбардн. квит. № 16552 на предъявит.—5043. Чл. кн. приг. о-ва п-лей Карповой А. И. —5044. Карт. промтов. Куликова А. П.—5045. Чл. кн. быв. ТПО Жандаровой Д. С. —5047. Детск. прод. карт. Паршева С. А.—5049. Чл. бил. с-за строит. Носкова И. А.—5052. Воинск. бил. Куликова И. Ф.— чл. бил. с-за СТС № 1074 Кузнецова Г. А.—5052. Профсоюзный бил. № 19922 Савичева Г. М. —5052. Уд. лич. Сумина П. А.—5052. Уд. лич. и свид. о негодн. к военн. служб. Фокина И. А.—5052. Военн. бил. Булочникова Н. А.—5052. Уд. об имущ. полож. Колесова Г. А. —5052. Чл. кн. Тотемского горпо № 1129 Ворошина Н. И.— —5052. Заб. кн. прод. карт. на июнь и июль и промтов. № 5202 Орлова А. Г.—5051. Уд. лич. расчетн. кн. по лесозаготовк. Кобелева П. Н.—5053. Сезон. прод. карт. Копничева Н. Ф.— 5055. сезон. прод. карт. Кромичеева П. С.—5056. Сезон прод. карт. Петрова А. И.— 5057. Сезон. прод. карт. Петрова И. И.—5058. Заб. кн. прод карт. на июль и промтов. № 9723 Ярышева М. С.—5059. Заб. кн. прод. карт. на июль и промтов. № 5471. Неражева С. В.—5060. Пропуск прох. по путям сев. жел. дор. Молева С. Г.—5061. Уд. лич. Фуряева В. И.—5062. Уд. лич. Никитиной В. Э.—5063. Чл. кн. «Вологж» № 16884 Карандеева Д. И.—5064. Уд. о негодн. к военн. служб. Рогулина Д. В. —5065. Чл. кн. приг. о-ва п-лей № 1028 при МХИ Смирновой К. И.—5066. Чл. кн. быв. ТПО Смирновой М. И.—5067. Чл. кн. «Вологж» № 2427 Попова Н. В.—5068. Прод. карт. плавсостав. № 5489 Передкова А. М.—5069. Уд. лич. Павлова С. — 5070. Чл. и заб. кн. прод карт. на июль и промтов. Жандаровой А. П.—5071.

НУЖНА КВАРТИРА
Плата по соглашению. Согласен обменять на квартиру в Архангельске. Обращаться ул Чернышевского, д. 3, с 5 до 8 час спросить Шушкова. 5050—2—1

КЛАССОВЫЙ ВРАГ ПЕРЕД СУДОМ

Клубок распутывается

СТАРЫЕ ЗНАКОМЫЕ

И Петровский, и Розов, и Сизова—не прочь показаться невинными овечками. Но это им не по силам. Уж очень много доказательств их вины, которые трудно опровергнуть.

Оба они, вместе с Остроумовым, учились в ярославском лицее. Вместе очутились в Вологде. По странной, известной Остроумову случайности вместе очутились на ответственной работе в губФО. Вместе вредили—только каждый имел свое амплуа.

Ну, а Вера Сизова? По ее словам—она дочь рабочего. Училась в ленинградской гимназии.

Она — «попутчик». Пришлась по вкусу вредительской организации

НЕЗНАЙКА ПЕТРОВСКИЙ

Петровский среди торговцев—очень популярная фигура, окруженная ореолом славы изумительного адвоката. За его спиной скрывался крупный капитал частного сектора Вологды. Его блестящие жалобы в губФО от имени частников, редко возвращались без льгот и «налоговой амнистии» Остроумова.

Если Петровский напишет заявление—дело будет в шляпе.

— Так ли это?

Да, Петровский не склонен отрицать. Действительно, он писал жалобы. От этого—просто дико отказываться. Уж очень очевидны улики.

Но он отрицает, что был обязан изучать конъюктуру рынка, регулировать операции с частником и контролировать сделки.

— Как же так вы не знали своих обязанностей? — недоумевает суд. Ведь вы же после ухода из губФО являлись председателем регистрационного бюро губторготдела.

Петровский упорствует.

— **Не знал... не интересовался.**

ТОРГАШЕСКИЙ РАСЧЕТ

Розов—конкурент Петровского. Тоже составлял жалобы частникам. Тоже был адвокат торгашей.

Это входило в круг его вредительских обязанностей, когда он работал секретарем налогового отдела губФО. Позже Розов «выдвинулся». Его назначили ревизором финансово-бухгалтерской части.

Виноват ли?

— Да—со вздохом сознается Розов. Писал немножко...

«НАЛОГОВАЯ КАМПАНИЯ — ЭТО ШИРМА»...

Очень интересны показания Веры Сизовой — бывшего налогового инспектора. Она дает ценный материал распутывающий хитросплетенный клубок вредительских махинаций.

— Не было никаких контрольных цифр, по которым мы смогли бы сравнить нашу работу.

— Анализы давал Остроумов.

— Идеальным способом обложения считалось определение доходов по торговым книгам частника.

— Отсутствовала всякая связь с общественностью — говорит Сизова. —Мы нигде не отчитывались.

Иными словами говоря — Сизова подтверждает ту обстановку, какую обычно создает себе вредительская организация.

— Свирепствовала большая бумажная волокита. Для контроля была организована налоговая комиссия. **После первого же обложения я поняла, что эта комиссия — ширма, прикрывающая работу наружного аппарата.**

— Мы имели громадную перегруженность — жалуется Сизова. Но работая по 20 ч. в сутки **не сумели понять неполезность и даже вредность нашей работы.**

— Личной заинтересованности — никогда не было. Анализы давал Остроумов. Только он — или не хотел мне помочь, или не имел времени. Реальной помощи ни от кого не получала.

— Кто лучше знал налоговую работу?

— Конечно, Симон. Эту кличку носил в губФО Остроумов.

— Я признаю себя виновной только в ошибках, в недообложении...

Только ли в этом? А в связи с торговцами? А во взяточничестве, в сделках?

Обвинительное заключение указывает на много фактов.

Она вынуждена сдаться.

— Да, верно, я занимала у частника Ужанского 125 рублей.

Приходила в магазин и просила отпустить ей и знакомым по паре обуви в кредит и в рассрочку.

— Я считала — заявляет Сизова, —что частник от этого не пострадает.

Мы согласны с Сизовой. Частник, действительно, не страдал.

Страдало государство.

Вот результат головотяпской работы

Из-за недостатка посредников—рубщиков в мясных лавках «Вологжанина» ежедневные очереди. Сотни людей вынуждены терять по несколько часов рабочего времени, чтобы получить мясо. Когда же кончится это безобразие?

НА СНИМКЕ: четыре длинных очереди у мясных лавок «Вологжанина».

Колхозы выращивайте огородные семена!

Дело развития огородничества вообще, а вблизи промышленных центров в особенности, в данный момент является наиважнейшей задачей поставленной партией и правительством в повестку дня. Нужно ли говорить о том, что овощи являются наиполнейшим пищевым продуктом, служащим громаднейшим подспорьем хлебу, кормом скоту. Нельзя не отметить, что отсутствие достаточного количества доброкачественных огородных семян, в настоящее время является тормозом развития столь ценных культур огородничества. Выписываемые семена из-за границы почти сплошь плохого качества, при затрате на них громаднейших средств.

Профессор П. Н. Штейнберг, метко оттенил: «заграничный купец спекулянт всегда рад оказать такую услугу молодому социалистическому государству».

Климатические же условия нашего округа вполне позволяют успешно выращивать ряд огородных семян, как-то: **капусты, репы, моркови, брюквы, свеклы, редьки и других.** Таким образом, нужно во что бы то ни стало выйти из зависимости от заграницы и обратить наисерьезнейшее внимание делу выращивания столь ценных огородных семян у себя, при наличии имеющихся к тому всех возможностей.

Через год не должно быть ни одного колхоза не заготовившего с избытком своих семян! (в первый же год—однолетних).

Агроработники — все на помощь нашим колхозным хозяйствам по созданию запаса огородных семян и создания семеноводческих хозяйств!

Время не терпит!

Агроном - интенсивник

Н. Гришанин.

Леспромхозы ТЛО ПЕРЕВЫПОЛНИЛИ ПЛАН заготовки еловой коры

Леспромхозы Северолеса позорно плетутся в хвосте

Няндомский и Коношский леспромхозы ТЛО, благодаря своевременно принятым ими мерам на 10 июля перевыполнили план заготовок еловой коры, сдав государственной кожевенной промышленности 2700 тонн, что составляет 106 проц. годового плана. Заготовка на участках ТЛО продолжается.

Леспромхозы же Северолеса, находясь в более благоприятных условиях в смысле заготовки корья (наличие большего количества древесины, широкая возможность получения рабочей силы и т.п.) заготовили на то же число только 500 тонн или Тотемский леспромхоз—67 проц., Вожегодский—33 проц., и Вологодский—10 проц плана, а всего по Северолесу выполнено—36 проц.

Такое отставание леспромхозов равносильно срыву заготовок. Только исключительной энергией леспромхозов положение с заготовками корья еще может быть спасено. Выполнение плана заготовок еловой коры по леспромхозам Вологодского округа сбережет для кожевенной промышленности 100000 руб. валюты.

Клейнман.

ВОЛОГОДСКИЙ «ДЕНЬ»

ПОРЯДОК ЛОВЛИ ЗВЕРЕЙ КАПКАНАМИ.

Ловля вполне выкунившихся пушных зверей допускается, помимо ружья только капканами. Установка капканов может производиться не ближе трех километров от населенного места и не ближе 200 метров от проезжих дорог и троп.

«КЛУБ» ХУЛИГАНОВ.

Неподалеку от Красного моста на Краснофлотской набережной, лежит старая баржа. В этой барже беспризорники устроили своеобразный клуб и ночлежный дом. Здесь круглые сутки идет картежная игра, пьянство, разврат. Отборной руганью награждаются все проезжающие на лодках по реке, а также проходящие по берегу граждане.

Вечером небезопасно проходить мимо баржи. Попойки и картеж кончаются ежедневно драками.

Нужно ликвидировать этот своеобразный клуб, а беспризорную баржу применить к делу.

ПОСТРОЙКА ХОЛОДИЛЬНИКА ИДЕТ МЕДЛЕННО.

Работы по сооружению холодильника идут крайне медленно из-за отсутствия землекопов. Часть землекопов ушла с постройки на другие работы. Отделом труда принимаются меры к урегурированию вопроса с рабсилой. Начатая кладка фундамента задерживается вследствие неоконченных работ по рытью котлованов.

ГОТОВИМСЯ К ПОСТРОЙКЕ ХЛЕБОХРАНИЛИЩА.

Сегодня заключается договор между союзхлебом и Техностроем на сооружение зернохранилища при ст. Вологда - товарная. Постройку намечено начать 1-го августа. Материалы: бревна, тес, толь имеются уже в достаточном количестве на месте постройки. В ближайшее время будут получены и проч. строительные материалы.

ИТОГИ СЛУЧНОЙ КАМПАНИИ.

По сведениям Вологодской госконюшни по округу на 1 июля покрыто 917 кобыл и искусственно обсеменено 297. Кроме того жеребцами госконюшни покрыто 109 кобыл и обсеменено искусственно 60 в Няндомском округе.

КРАЖА ИЗ СТОЛОВОЙ «ВОЛОГЖАНИН».

В ночь на 20 июля из столовй ЦРК «Вологжанин» № 1 (во Дворце Труда) ворами проникшими через форточку в помещение столовой взломана касса и похищены различные вещи. Из-за этого вчера отпуск обедов задержался.

К розыску похищенного приняты меры.

Кражи. В ночь на 16 июля, через окно из квартиры дома № 4 по Ленинградской ул., у П. С. Навродского украдено разных вещей на 100 рублей.

В кино «Дом Искусств» у А. Н. Городчанинова украдены из кармана часы фирмы «Мозер» стоимостью 100 рублей.

12 июля в Доме Крестьянина за один день отмечены четыре кражи.

ЗАБЫТАЯ ГОСКОНЮШНЯ

Открытое письмо Вологодскому окрЗУ от управляющего Госзаводом-конюшней

Всем нам известно, что в прошлом наши губернские организации (земельные) мало уделяли внимания вопросу коневодства, а также и теперь окружные не улучшили дела в этом отношении.

Как раньше, так и теперь Госконюшня находится на территории совхоза **Куркино** (Кубино-Озерского района) и управление группы совхозов все время тормозит и мешает в работе конюшни.

Не буду перечислять все мелкие факты, а остановлюсь на некоторых: например, в госконюшне имелся ипподром (беговая дорожка) стоющая в свое время значительных денежных затрат, ипподром был обнесен барьером и выровнен. Но несмотря ни на какие предупреждения—барьер совхозом расташен и ипподром совершенно испорчен: по нему сдана проезжая дорога на лошадях и тракторах.

Со своей стороны считаю, что в таких условиях, в каких находится конзавод, правильного выращивания молодняка быть не может. Там все время в работу вмешивается администрация совхоза; как то: манеж занимается коровами, а там нужно проводить тренирование лошадей. В проходе в конюшню стоят телята, лошадей выводить нельзя и их приходится выводить с другого конца конюшни, все это создает громадное неудобство.

Общий вывод отделить Госконюшню и конзавод от совхозов. Предлагаю конзавод и госконюшню соединить в одну единицу с выделением особого участка земли, потребной для этой цели, который мог обеспечить конюшню и конзавод своими кормами овсом и сеном, а также и выгоном для молодняка и маток.

Управляющий конюшней

А. Смирнов.

Праздник охотников

Осталось несколько дней до открытия летней охоты. Бесконечные озера Присухонской озерной низменности, тянущиеся на шестидесяти километровом протяжении от города до Исад, в этом году особенно богаты болотной дичью, несмотря на то, что июньское похолодание в значительной мере отразилось на выводке. Это объясняется тем, что прилет водоплавающей дичи был в этом году небывалый.

Назначенный срок 5-го августа открытия летней охоты дает возможность всей болотной дичи, как-то: утке (ленку) набрать перо и быть на взлете, чем в значительной мере сократится вылавливание пуховиков охотниками с русской собакой-лайкой Дичь будет полновеснее крепче, вкус нее.

От рационального ведения нашего охотничьего хозяйства и сознательного отношения охотников к умелому расходованию запасов дичи, т.-е. охоты уже по взрослой дичи, а не птенцам, от меткой стрельбы не делая подрамков, которая в большинстве пропадает не доставаясь охотнику, от работы охотничьей собаки, хорошо подающей (аппортирующей) охотнику убитую дичь—во многом зависит количество добываемой дичи. Это в значительной мере разрешит наблюдающийся недостаток мясной продукции.

Вологодское товарищество охотников перед началом летней охоты ежегодно устраивает выставки кровных собак и призовую стрельбу на звание лучшего охотника-стрелка.

В этом году очередная выставка собак, на которую выписывались из Москвы специалисты-кинологи-судьи определявшие достоинство собак для премирования таковых золотыми и серебряными медалями была заменена выводкой собак, в особенности молодняка. И не напрасно.

На этой выводке вологжане любители-собаководы совместно с специалистами-ветеринарами своими силами руководствуясь опытом предшествовавших выставок, путем показательных сравнений внешних отличительных признаков, сами определяли экстерьер собак, их породность и недостатки, сравнивая отдельные экземпляры между собой и получая дельные советы и указания о натаске, дрессировке воспитании охотничьих собак.

На снимке вверху: группа стрелков ВРЗ занявших групповое первенство округа. Слева на-право: тов. Егоров, Простосердов и Субботин. Внизу справа: тов. Киселев—«Сокол», взявший индивидуальное первенство, внизу слева: (Юнох) юный охотник подает из метательной машинки тарелочки стреляющим.

На ринк было представлено до 60 экземпляров промысловых и подружейных лягавых собак, среди которых выявлены хорошие кровные экземпляры. Это говорит о том, что дело кровного собаководства в нашем округе развивается.

Еще с большим подъемом при небывалом стечении зрителя, а также иногородних стрелков-крестьян и рабочих прошла стрельба по тарелочкам в лет из охотничьих ружей. Этот вид стрельбы весьма интересен, так как требует от стрелка не только умелого обращения со своим оружием, но и быстрой вскидки ружья к плечу, моментального быстрого прицела по летящей мишени, чтобы не сделать промаха и разбить тарелочку.

Впервые соревнования проводились командно. Участвовало три команды рабочих охотников.

В индивидуальном соревновании приняло участие 27 стрелков, из которых значительный процент был крестьян-промышленников. По окончании призовой стрельбы была показательная стрельба любителями дуплетами по двум летящим тарелочкам сразу и друг.

Соревнования прошли с большим подъемом, весьма организованно и показали в массе высокий класс стрельбы охотников округа, несмотря на то, что многие из охотников за неимением мелкой дроби стреляли по тарелочкам крупной, что в значительной мере затрудняет попадания в лет.

Этот охотничий праздник рабочих охотников округа наглядно показал, что охотничьи массы хорошо организованы. Это дает надежду на то, что они с такой же организованностью выступят и на борьбу с браконьерством, которое еще у нас не изжито.

Охотничий праздник — праздник строительства, развития охотничьяго хозяйства Северного края. Соревнованиями по стрельбе руководили тов. Арефьев, Сергенов, Арсеньев. Проводили выводку собак тов. Анисов, Кириков, Кириллов, Васильев.

Н. О.

Отв. редактор Б. ТЕПЦОВ.

Акт № 552 Типография № 2 Полиграфического Треста «Северный Печатник» 31041